Fundado el 14 de Enero de 1917
AÑO XXVIII N.o 9,074

LA NACION

(EMPRESA PERIODISTICA "LA NACION" S. A.)

TIEMPO PARA SANTIAGO
HOY: Bueno. Nubosidad parcial.

EDICION DE 22 PAGINAS — SANTIAGO DE CHILE, SABADO 1.o DE ABRIL DE 1944 — PRECIO EN TODO EL PAIS: UN PESO

TANQUE "ROBOT" ALEMAN

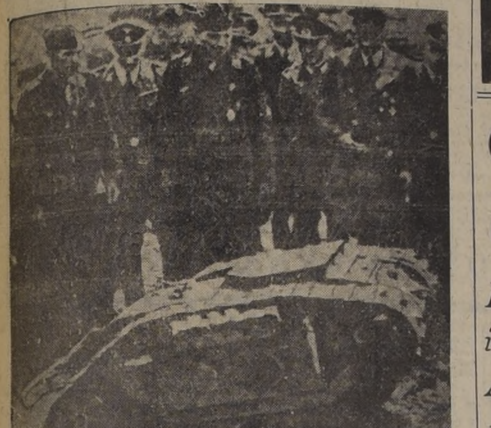

NAPOLES, 31. — (U. P.). — El "Stars and Stripes", diario del ejército norteamericano, dice:

"Ha recibido una carta el director enviado por el capitán Edwards, conteniendo nuevos detalles sobre el tanque "robot" nazi, que hace un mes los nazis comenzaron a emplearlo en la cabecera de playa. El capitán dice que el tanque no está controlado por radio, sino que funciona por medio de un cable y sólo lleva de ciento veinte a ciento cincuenta libras de explosivos en vez de media tonelada."

Añade que los tanques en cuestión, se conocen como "Goliths" y no llevan antena de radio. Se recalca que éstos tanques no fueron volados por la artillería aliada, lo que implica que los alemanes puedan emplearlos otra vez cuando lo crean posible.

RUSOS OCUPARON OCHAKOV A 55 KLMTS. DE ODESSA

Malinovsky marcha con increíble velocidad sobre el gran puerto

TOMADA CERNAUTI, EL 1 er. EJERCITO AVANZA HACIA RIO SERET

Iniciada la batalla por la posesión de las fronteras de los Balcanes

MOSCU, 31.—(U. P).—(Por Meyer S. Handler). — Los veteranos combatientes de Stalingrado que ahora, al mando del general Rodion Malinovsky, forman el Tercer Ejército de Ucrania, penetraron hoy profundamente en el arco de las defensas alemanas que protegen Odessa, ocupando el baluarte de Ochakov, que sellaba la entrada al Dnieper y el Bug Liman. Así tras un avance de 26 kilómetros, dichas tropas se colocaron a sólo 55 kilómetros de la formidable base del Mar Negro, habiendo recorrido ya más de 50 kilómetros desde Nikolayev.

Prosiguiendo su ofensiva, en el curso del día otras columnas de Malinovsky desalojaron a los alemanes de Tiliguio-Berezenka, localidad a poco mas de 55 kilómetros al noreste de Odessa.

El avance soviético se realiza a increíble velocidad, y se cree que ahora Malinovsky puede colocarse en situación de frustrar el intento alemán de convertir a Odessa en un segundo Tobruk. La ocupación de Ochakov da al Ejército Rojo el dominio estratégico de una amplia rada donde podrán concentrar fuerzas navales para la operación combinada contra Odessa, cosa que podría resultar necesaria si, como se cree probable, los alemanes ensayan una defensa al estilo de la que emplearon en a base africana ya nombrada.

AVANCE HACIA CHECOESLOVAQUIA

No solamente en este sector avanzaron hoy los rusos, aún cuando la mayor gloria de las operaciones correspondieron a Malinovsky; en todas las estepas de la Ucrania Inferior las fuerzas combinadas de dicho jefe y los mariscales Zhukov y Konev prosiguieron su arremetida, arrasando las defensas enemigas. En el extremo nororiental del frente del Primer Ejército golpea a las puertas de la antigua Checoeslovaquia y de Rumania Septentrional, dando comienzo así a la batalla por las fronteras balcánicas.

En la Besarabia Meridional los rusos cortaron un tramo de la última vía férrea de escape para los alemanes que están en Odessa, que une a Kishinev con Jassy, obligando a los germanos a retroceder hacia Rumania Meridional en busca de la más próxima linea hacia Odessa. La amenaza sobre Kishinev, aumentó con la posesión de 40 poblaciones, entre ellas Shipotkin, a 50 kilómetros al noroeste de Kishinev.

OCUPACION DE DUNAEVTSY

El Primer Ejército se posesionó también del importante centro caminero de Dunaevtsy, 30 kilómetros al noreste de Kamentz-Podolsk, lo cual representa un avance de ocho kilómetros en dirección sur, hacia la saliente de la Wehrmacht cada vez más reducida y que se extiende hacia el norte desde el Alto Dnieper.

Aún cuando el alto comando nada anunció sobre el progreso de las columnas de Zhukov que avanzan hacia el suroeste, sobre la antigua frontera de Checoeslovaquia, en el extremo occidental del frente ucraniano, todo hace presumir que pronto se producirán novedades de la mayor importancia. Se subraya que el sentimiento profundamente antinazi de la población checoeslovaca será de enorme ayuda al Ejército Rojo.

LA OCUPACION DE OCHAKOV POR MALINOVSKY

Los despachos militares, dados esta noche en Moscú indican que los alemanes se baten en plena retirada hacia Odessa. El comunicado del alto comando emplea la frase "en la persecución del enemigo en retirada" al referirse a los avances de las columnas del general Malinovsky, y se insinúa en los círculos autorizados que la batalla por la gran base del

(PASA A LA PAGINA 6)

Ofensiva aérea total contra la base naval japonesa de Truk

Bombardeados 5 islotes del atolón.- Ataque a Palau, preludio de invasión de las Carolinas

PEARL HARBOR, 31.— (U. P.) (Por William F. TYREE). — Bombarderos pesados Liberator de la 7.a Fuerza Aérea norteamericana, atacaron el atol de Truk, en la noche del miércoles, por tercera vez en 36 horas, adelantando así una de las más grandes ofensivas en uno de los más amplios radios de acción de la guerra del Pacífico: las gigantescas tenazas que desarrollan fuerzas aero-navales de Estados Unidos dirigidas sobre las islas Carolinas.

El comunicado del Cuartel General del Almirante Nimitz expresó que los Liberators siguieron con su ataque a la incursión realizada a mediodía del miércoles por formaciones del Pacífico Sudoccidental que comanda el general MacArthur. Cinco islotes del atol fueron los blancos: Dublon, Param, Uman, Feban y Moyen, donde los japoneses cuentan con buenas instalaciones aero-navales. En Dublon se observaron grandes explosiones e incendios, y en Uman y Moyen hubo conflagraciones. La oposición de la artillería antiaérea fué moderada, y no se perdió ningún avión norteamericano.

LA EMBESTIDA CONTRA LAS ISLAS PALAU

Coincidió este bombardeo con el demoledor ataque naval a la base fortificada japonesa de las islas Palau, operación que no es mencionada en el parte de hoy, pero que se cree continúa dentro del plan destinado a reducir las fortalezas niponas.

Este ataque contra las Palau, a 735 kilómetros de Mindanao, que es el extremo más septentrional de las Filipinas, a 1.000 kilómetros de Manila, a 3.200 de Tokio, y a sólo 1.500 de las islas del Almirantazgo, donde MacArthur domina al enemigo, representa una nueva operación coordinada de gran envergadura y la mayor penetración norteameicana en aguas japonesas desde la caída de las Filipinas. Las Palau están en línea recta a través de la cadena de islas del Pacífico y hasta la costa de China.

La resolución de Nimitz, de llevar el ataque hasta tanta profundidad, subraya una vez más esl patente deseo de encontrar a la flota nipona, oculta en sus defensas interiores, a fin de librar una batalla defensiva; pero como lo expresó el comunicado de ayer, los japoneses volvieron a huir antes que los buques de guerra norteamericanos pudieran colocarse en posición de ataque.

Los observadores allegados a este cuartel general consideran el ataque como preludio de una invasión de Estados Unidos contra el sistema de defensa japonés en las Carolinas; sin embargo, no se cree que las Palau sean el punto elegido, ya que ello haría necesario establecer prolongadas y expuestas líneas de abastecimientos.

Las Palau consisten en una cadena de 26 islotes mayores de naturaleza volcánica dentro del

(PASA A LA PAGINA 6)

Las fuerzas aeronavales de EE. UU. han emprendido una de las operaciones más audaces y amplias de su campaña en el Pacífico, al atacar simultáneamente la base naval de Truk y el grupo de las islas Palau, en aguas relativamente cercanas a las Filipinas. Las islas Palaus se hallan a 735 kilómetros de Mindanao, la isla más septentrional del archipiélago filipino. a mil de Manila, su capital, a 3,200 de Tokio, y sólo a 1,500 de las Islas del Almirantazgo, cuya ocupación está siendo completada por los norteamericanos. Se estima que esta ofensiva preludia la ocupación del estratégico archipiélago de las Carolinas.

La guerra en el mar

POR A. J. MCWHINNIE, ESP. PARA "LA NACION"

LONDRES, 31.— (ESPECIAL).— El interés de la guerra en el mar pasa de un teatro de operaciones a otro. Empero, a medida que nos acercamos a la culminación, es posible formarse un cuadro cabal de campos de batalla marítima en los que se libra la mayor guerra naval de la historia, en una zona extendida sobre 125 millones de millas cuadradas. Veamos la situación existente hoy.

Océano Indico: Flotillas de submarinos británicos operan contra la navegación japonesa en los estrechos de Malaca y puede que pronto tengan que anotarse más espectaculares victorias. Los japoneses saben ahora que Mountbatten cuenta ahora con una poderosa flota en aguas de la India para las grandes operaciones combinadas que tiene en su carpeta reservadas para Tojo. Mientras tanto, las fuerzas británicas tienen que estar vigilantes en el Indico, contra los submarinos japoneses y alemanes.

Pacífico: Mr. Churchill expresó la esperanza de una victoria más rápida sobre Japón que lo que se creía posible hace un año, debido principalmente a la escasez de portaaviones, cruceros livianos, destroyers y cargueros, y especialmente de petroleros, que sufren los japoneses. Los australianos y norteamericanos han demostrado en los últimos meses que los japoneses son impotentes para mantener sus líneas exteriores de defensa. Los japoneses ya no pueden movilizar grandes ejércitos por mar. No cuentan con suficiente protección de aviación naval. Los aliados sí lo pueden.

Mediterráneo: Los aliados pueden ahora pasar convoyes al Mediano y Lejano Oriente por el Mediterráneo. Ello ahorra muchos días de navegación a cada buque y aumenta el tonelaje disponible para otras operaciones. La navegación, sin embargo, no es un aseo en el Mediterráneo. Los alemanes tienen aeródromos en todo el litoral europeo y lanchas torpederas que pueden incursionar desde algunos puntos estratégicos. También hay algunos submarinos alemanes. No se hace secreto en Londres de que algunos buques se han perdido en el Mediterráneo durante recientes operaciones en gran escala, pero afortunadamente los buques aliados están siempre a poca distancia de los puertos aliados, a los cuales pueden ser remolcados para reparaciones y desde los cuales pueden operar patrullas de salvamento.

Atlántico: Los submarinos alemanes siguen siendo destruídos por el poder naval y aéreo británico y aliado. Los comandantes de submarinos alemanes siguen mostrándose prudentes en sus operaciones, en vista de las poderosas defensas de los convoyes. No hay indicio alguno de que los alemanes hayan inventado ninguna nueva arma submarina capaz de cambiar el giro de las operaciones en el Atlántico. La última arma alemana, el torpedo acústico, guiado hacia su objetivo por las vibraciones de las hélices de los buques aliados, no ha realizado las esperanzas de Berlín. Hasta el momento, los submarinos no han logrado montar la nueva ofensiva que el pueblo alemán ha estado esperando, pero la posibilidad de que lo hagan no puede ser descartada. En las aguas del norte, el acorazado "Von Tirpitz", seis meses después de ser torpedeado por submarinos británicos de bolsillo e nel fiordo noruego alde Alten, sigue inmóvil. La Marina Real y la RFA están alertas para impedir que pase al Báltico a someterse a reparaciones.

Estas son las últimas noticias de los mares del mundo. La liberación de Europa supondrá operaciones en aguas reducidas, pero siempre hay posibilidades de que se animen las operaciones navales en alta mar.—A. J. McWhinnie.

R. F. A. atacó Nuremberg a la luz de la luna

INDICIOS DE PAZ RUSO - FINESA

POR L. F. KEEMLE, ESP. PARA "LA NACION"

NUEVA YORK, 31.— (ESPECIAL).— Hay indicaciones crecientes de que aún es posible la paz entre Rusia y Finlandia en el futuro cercano no obstante el aparentemente desesperado impasse suscitado hace dos semanas después que Finlandia rechazó las condiciones rusas y fué advertida por Moscú que tendría que sufrir las consecuencias.

Los corresponsales suecos en Finlandia dan a entender ahora que se han renovado las conversaciones de paz y pueden esperarse resultados tangibles en pocos días más. Esto reforzará el sentir expresado semioficialmente en Londres y Washington que el rechazo finlandés no cerró completamente la puerta a las negociaciones.

Moscú dió la primera señal de verdadero deseo de estimular a los finlandeses a ofrecer condiciones cuando Finlandia fué incluída con Rumania y Bulgaria en la advertencia de "Izvestia" a los Estados satélites de renunciar al Eje o compartir la suerte de Hungría con la ocupación nazi y la ruina eventual.

La actitud de Rusia para con Finlandia es significativa de su fuerte política exterior, con miras al porvenir, con respecto a los Estados vecinos, aun en medio de la guerra a muerte con Hitler. Finlandia recibió ofrecimiento de lo que generalmente se consideró en el extranjero condiciones moderadas; el principal escollo parece haber sido la demanda soviética a Finlandia de internar las tropas alemanas que hay en su territorio.

Al parecer, los finlandeses opusieron objeción para hacerlo, arriesgando una sangrienta guerra en su territorio, lo que están deseosísimos de evitar. Según informaciones, los rusos están dispuestos ahora a modificar esa exigencia, pidiendo a los finlandeses que aislen a lós alemanes en la parte más septentrional de Finlandia, donde hay concentradas siete divisiones nazis.

Si es cierta la información, el único tropiezo restante es al parecer si los finlandeses pueden ser convencidos de que pueden hacerlo sin resistencia armada de los alemanes. Si Finlandia se retira de la guerra, evidentemente Moscú considera que su actitud tendrá poderoso efecto sobre lo que determinen las indecisas Rumania y Bulgaria. No cabe duda que ambas querrían abandonar a Alemania si pueden evitar correr la suerte de Italia y lo que será probablemente la suerte de Hungría, a medida que los ejércitos rojos avancen dentro de los Cárpatos hasta avistar ese país.

Esa es, según se supone, la razón porque Rusia retardó el avance dentro de Rumania propiamente tal, aunque sus fuerzas estaban junto al curso medio del Prut en posición de hacerlo sin dificultad, dando a los rumanos oportunidad de recapacitar quizá aun hasta que Finlandia llegue a una decisión.

Al mismo tiempo, los rusos están manteniendo buenas relaciones con Bulgaria, que en todo caso está bien dispuesta para con la Unión Soviética y sólo necesita vencer su temor a la invasión alemana para plegarse a los aliados y reforzar no sólo su posición militar de guerra, sino también sus relaciones de postguerra con los Balcanes. Mediante estas maniobras ella, análogamente, prestaría toda ayuda y estímulo a los elementos secretos yugoeslavos, checos y polacos.

En la más reñida de las batallas aéreas fueron derribadas 94 máquinas inglesas

LA RAF LOGRO LANZAR 2,400 TONS. DE BOMBAS

LONDRES, 31. — (U. P.). — (Por Phil Ault). — Una poderosa formación de bombarderos cuadrimotores Lancaster y Halifax de la RFA, probablemente unos mil de ellos, atacó anoche la zona industrial de Nuremberg, y blancos en Alemania Occidental, lanzando, según se calcula, unas 2.240 toneladas de bombas.

Pero en la más violenta batalla aérea jamás librada sobre Alemania, la RFA sufrió una pérdida sin precedentes, pues 96 de sus aviones fueron derribados por los cazas nocturnos de la Luftwaffe. Esta pérdida excedió en 17 a la anterior cifra más alta de pérdidas, 79 bombarderos de la RFA, que no regresaron del raid a Leipzig en la noche del 19 de febrero. La pérdida más grande sufrida por las fuerzas aéreas norteamericanas en una incursión contra Alemania, fué de 68 bombarderos y 11 cazas en el ataque a Berlín el 6 de marzo.

Contando con la decadente potencia de la Luftwaffe, la RFA se arriesgó anoche a atacar a Alemania a la luz de la luna por vez primera en muchos meses. Pero —dice el boletín del Ministerio de Aviación— "el mayor número de cazas hasta ahora utilizado por los alemanes, despegó para combatir a la flota aérea británica, produciéndose el combate más furioso librado desde que comenzó la Batalla de Alemania". Al parecer, esto obedeció a la determinación del comando enemigo de luchar con todas las fuerzas disponibles durante la noche, lo que puede hacer sin arriesgarse a sufrir grandes pérdidas, conservando al mismo tiempo su poderío para defender los objetivos vitales atacados durante el día por los norteamericanos.

Los combates aéreos, dice el Ministerio, duraron tres horas; los alemanes, advertidos por la destrucción completa de casi todo el sector administrativo y comercial de Franfort en la noche del 22 de marzo, lanzaron al espacio a la mayor parte de su fuerza de cazas nocturnos, creyendo que así podrían obligar a devolverse a los bombarderos de la RFA. La batalla entre los cazas y los atacantes se libró en una ruta oscurecida por las nubes en su mayor parte, pero por sobre las cuales brillaba la luna. Entre la 1 y las 2 de la madrugada se combatió con mayor ferocidad, antes que se pusiera la luna. "Cientos de cazas" añade el Ministerio, se lanzaron contra los bombarderos desde las orillas

(PASA A LA PAGINA 6)

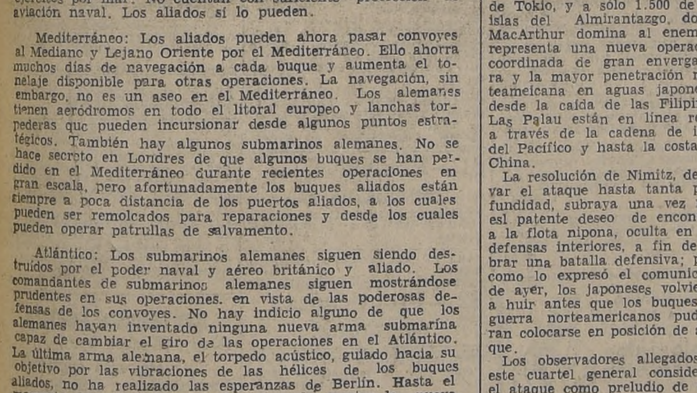

Nüremberg.— La ciudad vieja.

MARK CLARK INSPECCIONO LAS LINEAS FRANCESAS

NAPOLES, 31. (U. P.) — El general Mark Clark, montado en un caballo blanco, inspeccionó el sector del frente ocupado por las tropas francesas, acompañado del general Juin.

Después de su jira de inspección, el general Clark condecoró a nueve oficiales franceses — a cuatro de ellos con la Orden del Mérito — por haber cooperado con los aliados en Africa y en Italia.

FIESTA DE LA UVA CHILENA

CRUZADA DE SALUD PUBLICA

DEL 9 AL 15 DE ABRIL

CONCURSOS

Se organizan los siguientes concursos:

ESCOLAR: Entre los alumnos de todas las escuelas fiscales y particulares de la República. Un trabajo en prosa de no más de una hoja de papel tamaño carta, ensalzando las condiciones de la uva como elemento de salud.

El trabajo debe ser remitido a más tardar el 15 de Abril próximo al Sindicato Nacional Vitivinícola, casilla 1655, Santiago, en un sobre con la indicación "Concurso Escolar". El trabajo debe indicar el nombre del alumno y la escuela a que pertenece. Premios de libros adecuados con autógrafos del señor Ministro de Educación y diploma de honor.

ESTUDIANTIL: Entre los estudiantes secundarios de los Liceos fiscales y particulares de todo el país. Trabajo en prosa de más o menos una hoja tamaño carta, o en verso sobre la uva. Separadamente, **otro trabajo sobre los peligros de la embriaguez y los beneficios del consumo moderado del vino.** Sobre a casilla 1655, Santiago, indicando "Concurso Estudiantil", hasta el 15 de Abril de 1944. Nombre del estudiante y Liceo a que pertenece. Premios de libros selectos con autógrafos de S. E. el Presidente de la República y diploma de honor.

UNIVERSITARIO: Entre los estudiantes de las Universidades. Trabajo en verso o en prosa sobre la uva. No más de una hoja tamaño carta. Separadamente, **otro trabajo sobre los peligros de la embriaguez y los beneficios del consumo moderado del vino.** Sobre a casilla 1655, Santiago, indicando "Concurso Universitario", hasta el 15 de Abril de 1944. Premios: viajes a Mendoza con estada de una semana y diploma de honor.

LIBRE: Entre los habitantes de la República, nacionales y extranjeros, especialmente entre los estudiosos de los problemas vitivinícolas. Un trabajo escrito sobre el mejor aprovechamiento de la uva en mostos concentrados, jugos, jarabes y otros productos aptos y agradables para el consumo y útiles para la salud, o subproductos. Hasta diez carillas tamaño carta. Firma con un seudónimo. Sobre indicando "Concurso Libre" a Sindicato Nacional Vitivinícola, casilla 1655, Santiago, hasta el 15 de Abril de 1944. Dentro del sobre otro cerrado con el nombre del autor.

1.er Premio, $ 2,500;
2.o Premio, $ 1,500;
3.er Premio, $ 1,000.
También diploma de honor.

CONCURSO RADIAL: Radios La Cooperativa Vitalicia anuncia los siguientes concursos bajo el patrocinio del Sindicato Nacional Vitivinícola:

1.o—Himno, canción, tonada o cueca inédita para toda clase de autores y letra alusiva a la uva chilena, con un premio de $ 5.000 y diplomas de honor.
2.o—Presentación de conjuntos de guitarra que ejecuten música del folklore nacional, con un premio de $ 2,500 y diplomas de honor.
3.o—Un cantante y una cantante del folklore chileno, con un premio de $ 1.000 a cada uno y diplomas de honor.
4.o—Concurso de parejas de cueca que se presentarán en el Estadio Nacional en el festival de la proclamación de la Reina y diplomas de honor.

Los concursantes deben inscribirse en los estudios de radios La Cooperativa Vitalicia en Santiago, Plaza Bulnes 47, 8.o piso, diariamente de 15 a 16 horas, hasta el 10 de Abril. Las audiciones tienen lugar los días Lunes, Miércoles y Viernes, de 20.30 a 20.55 horas.

SEGUROL-SEGUROL-SEGUROL-SEGUROL-SEGUROL
SEGUROL "LA PERLA CHILENA", ya está pagando los carnets premiados en toda las farmacias del país.
1 Tableta: $ 0.40
Producto de confianza
Pídalo en la Farmacia
CARNET de 3 por UN Peso, con premios de $ 1.— y $ 5.—
Contra dolores, gripes y resfriados, SEGUROL. "LA PERLA CHILENA".
SEGUROL-SEGUROL-SEGUROL-SEGUROL-SEGUROL-SEG

SANITARIOS
"MERIDA"
SURTIDO COMPLETO en ARTEFACTOS IMPORTADOS Y NACIONALES
PRECIOS REBAJADOS
ALMACENES DE LA FABRICA "MERIDA"
SOLICITE CREDITOS
CHACABUCO 8-12-14

AVISOS ECONOMICOS CLASIFICADOS

VENDO en ÑUÑOA

60.000.— EXEQUIEL FERNANDEZ, CASAQUINTA 900 m2., tiene 3 piezas, galería, dependencias, baño jardín, parrón, frutales.— Ossandon. Agustinas 1030.
95.000.— INMEDIATO PEDRO DE VALDIVIA Y ESTadio Nacional, bungalow con 650 m2., de jardines, parron, frutales. Living, comedor, un dormitorio, baño instalado, dependencias. Deuda 7.000.— Agustinas 1030.
100.000.— ENTRE MANUEL MONTT Y MIGUEL CLARO, casa un piso, sólida, con hall, comedor, 3 dormitorios, baño; dependencias; árboles frutales.— Ossandon.

110.000.— AVENIDA LAS ACACIAS, BUNGALOW moderno con 560 m2., de jardines, parrón, árboles frutales. Living, comedor, 2 dormitorios, baño instalado; entrada de auto, dependencias. Deuda 16.000. — Agustinas 1030.
145.000.— A CUADRA Y MEDIA DE AV. MACUL, bungalow nuevo, aislado, asísmico. Living, comedor, 3 dormitorios, baño instalado, dependencias; terraza, jardín, patio, entrada de auto. Facilidades de pago. — Ossandon.
150.000.— AV. BREMEN, ESQUINA, PROPIEDAD DE renta, moderna, sólida, una casa con 3 piezas, patio y servicios y 2 locales comerciales. Facilidades de pago. — Agustinas 1030.
190.000.— A UNA CUADRA DE IRARRAZAVAL, BUNgalow nuevo, asísmico, con living, comedor, escritorio, 3 dormitorios, baño instalado; dependencias; jardín; parrón, entrada de auto.— Ossandon.
195.000.— ENTRE SAN JOSE Y PEDRO LUCIO CUAdra, casaquinta, un piso, sólida, bien tenida. Comedor, galería, 3 dormitorios, baño instalado, dependencias. Deuda 28.000.— Agustinas 1030.
200.000.— AV. ANTONIO VARAS, ESQUINA, CASA un piso, con hall, comedor, escritorio, 3 dormitorios; baño instalado, dependencias, jardín, parrón; árboles frutales. Deuda 80.000.— Agustinas 1030.
220.000.— A UNA CUADRA IRARRAZAVAL, BUNGAlow recién terminado, asísmico. Amplio living, extenso comedor, 2 dormitorios con closets, baño instalado, dependencias, jardín, patio, entrada de auto. Deuda 87.000.— Ossandon.
225.000.— A UNA CUADRA DE AV. MACUL, BUNGAlow moderno, nuevo, rodeado de 800 m2., de jardines y árboles frutales. Living, comedor, 2 dormitorios con closets, baño instalado, dependencias, entrada de auto. Facilidades de pago.— Agustinas 1030.
230.000.— A MEDIA CUADRA DE AV. MACUL, BUNgalow recién terminado, aislado, asísmico. Living, comedor, 3 dormitorios, baño instalado, dependencias, entrada de auto. Terreno 636 m2. Deuda 118.000. — Ossandon.
230.000.— A UNA CUADRA DE IRARRAZAVAL, BUNgalow recién terminado, aislado, asísmico. Pisos de parquets sobre concreto. Living, comedor, 3 dormitorios, baño instalado, dependencias, jardín, patio, garage.— Deuda 48.000.— Agustinas 1030.
240.000.— INMEDIATO A IRARRAZAVAL, BUNGAlow nuevo, asísmico, living, comedor, 3 dormitorios con closets, baño instalado, dependencias, jardín, patio, entrada de auto. Deuda 165.000.— Ossandon.
250.000.— PROXIMO A LA PLAZA EGAÑA, BUNGAlow estilo "Georgian", aislado, asísmico. Living con chimenea, comedor, 2 dormitorios con closets, baño instalado, cocina eléctrica instalada, importada, dependencias; jardín; patio, entrada de auto. Pavimentación pagada.— Agustinas 1030.
260.000.— POBLACION VALPARAISO, CHALET MOderno, asísmico, con living, comedor, escritorio, 3 dormitorios, baño instalado; dependencias, jardín, patio, garage. Deuda 90.000.— Ossandon.
260.000.— AVENIDA ROMAN DIAZ, CASAQUINTA, 2 pisos, rodeada de 828 m2., de jardines, parron, árboles frutales. Hall, living, comedor; escritorio, 4 dormitorios, baño instalado, dependencias, galpón. Deuda 20.000.— Agustinas 1030.
260.000.— INMEDIATO A PLAZA EGAÑA, CASAquinta, un piso, 54 x 42 metros. Amplia galería, living, comedor, escritorio, 3 dormitorios; baño instalado, dependencias, jardín, parrón, árboles frutales; garage. — Ossandon.
280.000.— A UNA CUADRA DE AV. MACUL, BUNgalow recién terminado, aislado, asísmico. Living, comedor, 5 dormitorios, closets, baño instalado, dependencias, jardín, parrón; árboles frutales; entrada de auto. Pavimentación pagada. Deuda 45.000. — Ossandon.
290.000.— A UNA CUADRA DE IRARRAZAVAL Y PEdro de Valdivia, bungalow moderno, sólido. Living, comedor, escritorio, 3 dormitorios, baño instalado; dependencias, jardín y patio.— Agustinas 1030.
295.000.— A UNA CUADRA IRARRAZAVAL, BUNGAlow estilo "Georgian", recién terminado, aislado, asísmico. Living, comedor, 3 dormitorios con closets, baño instalado, dependencias, terrazas, jardín; patio; garage. Parquets sobre concreto. Calefacción a gas. Facilidades de pago.— Ossandon.
300.000.— PROXIMO PLAZA ÑUÑOA, BUNGALOW recién terminado, aislado, asísmico. Pisos de parquets. Porch, amplio living con chimenea, extenso comedor, vestíbulo, 3 dormitorios con closets, baño instalado, dependencias, jardín, patio, entrada de auto. Deuda 35.000.— Agustinas 1030.
300.000.— AV. IRARRAZAVAL, PROPIEDAD DE RENta, 20 x 50 metros, locales y casas. Deuda 25.000. — Ossandon.
320.000.— A 2 CUADRAS IRARRAZAVAL, ESQUINA, bungalow recién terminado, aislado, asísmico. Porch, living con chimenea, comedor, 3 amplios dormitorios, closets, baño instalado, dependencias, jardín, patio; garage. Deuda 50.000.— Agustinas 1030.

335.000.— INMEDIATO A IRARRAZAVAL, CHALET moderno, esquina, asísmico. Calefacción central y parquets. Living, comedor, escritorio, 3 dormitorios, baño instalado, otro de lluvia, toilette de visitas, dependencias, jardín, patio, garage. Pavimentación pagada. — Ossandon.
360.000.— ENTRE SAN GREGORIO Y TOCORNAL, chalet recién terminado, aislado, asísmico. Calefacción central, parquets, hall, living, comedor; costurero; 4 dormitorios, closets, baño instalado; terraza; dependencias, jardín, patio, entrada de auto. Facilidades de pago.— Ossandon.
400.000.— INMEDIATO ESTADIO NACIONAL, CHAlet asísmico, aislado, calefacción central. Porch, hall, living, comedor, escritorio, 3 dormitorios con closets, baño instalado, toilette visitas, dependencias, jardín, patio, garage con piezas de chofer. Deuda 110.000. — Agustinas 1030.
400.000.— INMEDIATO ESTADIO NACIONAL, CHAlet moderno, aislado, asísmico, calefacción central y parquets sobre concreto. Amplio living con chimenea, comedor, escritorio, 3 dormitorios con closets, baño instalado, toilette de visitas, dependencias, jardín, patio; garage. Deuda 200.000. — Ossandon.
420.000.— AVENIDA JOSE D. CAÑAS, CHALET MOderno, asísmico. Calefacción central. Lámparas instaladas. Living, comedor, escritorio, 4 dormitorios, baño instalado, otro de lluvia; dependencias; jardín, patio, garage. Deuda 150.000.— Agustinas 1030.
425.000.— LADO IRARRAZAVAL, BUNGALOW NUEvo, asísmico, aislado. Calefacción central. Living con chimenea, comedor, escritorio, 4 dormitorios con closets, baño instalado, toilette de visitas, dependencias en edificio aparte, terraza, jardín; patio, garage. Deuda 90.000.— Ossandon.
480.000.— BARRIO ESTADIO NACIONAL, CHALET estilo "Georgian", aislado, calefacción central y parquets, 2 halls, living, comedor, 4 dormitorios con closets; baño instalado, otro de lluvia, toilette de visitas; costurero grande, dependencias, jardín, patio, garage. Facilidades de pago.— Agustinas 1030.

Carlos Ossandon - Agustinas 1030

LINGOTE GRIS PARA FUNDICION
Nº 1, 2 y 3 A PRECIOS BAJOS
S. SACK
Sn. PABLO 1179

"LA NACION"

AVISAMOS A NUESTROS FAVORECEDORES Y AL PUBLICO EN GENERAL QUE NUESTROS SERVICIOS TELEFONICOS, PARA LOS DIAS DOMINGOS Y FESTIVOS, SERAN ATENDIDOS COMO SIGUE:

Presidente del Consejo	Fono N.o 82336
Director	" " 6847.
Subdirector	" " 822..
Gerente	" " 60591
Crónica	" " 67036
Jefe Avisos	" " 88607
Portería	" " 82222
Cables	" " 82223
Crónica	" " 82224
Deportes	" " 82225
Talleres	" " 82226
Fotografía	" " 83740

INDICE DE AVISOS ECONOMICOS CLASIFICADOS

1 —Alhajas, monedas y antigüedades
2 —Automóviles, camiones y vehículos
3 —Neumáticos, accesorios y garages
4 —Arriendos buscados.
5 —Arriendos ofrecidos.
—Casas, chalets.
—Departamentos y piezas.
—Locales, oficinas.
6 —Abarrotes, comestibles y frutos
7 —Arboles y plantas.
8 —Armas, caza y pesca.
9 —Artículos de escritorio, librerías e imprenta.
10 —Aves y animales.
11 —Belleza y peluquería.
12 —Compras y ventas.
Varias.
13 —Deportes, turismo y veraneo.
14 —Diversos.
15 —Educación.
16 —Fotografía, cine y útiles científicos
17.—Ocupaciones buscadas.
—Empleados.
—Profesionales.
—Operarios.
—Domésticos.
18.—Ocupaciones ofrecidas.
—Empleados.
—Profesionales.
—Operarios.
19.—Residencias, hoteles, restaurantes.
20.—Materiales de construcción.
21 —Metales y minerales.
22.—Motores, maquinarias, y artículos eléctricos.
23.—Máquinas de escribir y coser.
24.—Muebles, menajes y artículos sanitarios.
25.—Modas e interés para el hogar.
26.—Mudanzas y transportes.
27.—Negocios e instalaciones.
—Compra y venta.
28.—Objetos y animales perdidos.
29.—Personas buscadas.
30.—Préstamos, acciones y bonos.
31.—Productos medicinales.
32.—Propiedades compran.
—Quintas y sitios.
—Casas y chalets.
—Parcelas, chacras y fundos.
33.—Propiedades venden.
34.—Propuestas públicas y particulares.
35.—Radios e instrumentos de música.
36.—Remates voluntarios.
37 —Notificación y citaciones.
38.—Sastrería e indumentarias.
39.—Talleres y composturas.
40.—Judiciales.

AGENCIA DE "LA NACION"

PARA LA RECEPCION DE AVISOS ECONOMICOS

CIGARRERIA "EL RECORD"
SAN DIEGO 1181
Teléfono 76039
FERIA MATADERO N.o 42
PORTAL EDWARDS 2748
CIGARRERIA
SAN PABLO 3258
PELUQUERIA
MAPOCHO 2674
PELUQUERIA
PROVIDENCIA 1340
PASTELERIA CHILE
IRARRAZAVAL 2897
frente Teatro HOLLYWOOD
ROBERTO CARRASCO
MAULE 1006
RECOLETA 794
PELUQUERIA "PARIS"
DOMINICA 835
LAVANDERIA
INDEPENDENCIA 819
LAVANDERIA HIGIENICA
ALMACEN DE MUSICA
HUMBERTO MUÑOZ
SAN PABLO 15.

1.—Alhajas, monedas y antigüedades.

¡¡¡CASA REAL!!! ORO, JOYAS, brillante, fantasías, compraventa, composturas, transformaciones. Compañía 1025, frente Teatro Real. Fono 65855. 30 Abril

BOLETOS JOYAS, BRILLANTES, platino, oro, plata, compramos. Superamos cualquier oferta. Huérfanos 1121. 30 Abril

NOVIOS: ARGOLLAS ORO 14 Y 18 kilates, macizos, grabadas, desde 160 pesos par.— San Diego 780. Relojería Sportman. 30 Abril

COMPRO URGENTE: BRILLANTES, joyas, oro, platino. Precios insuperables. Kardonsky.— Estado 384. 30 Abril

¡¡NOVIOS!! PARA ARGOLLAS. Fabrica Sostin.— Nueva York 66. 30 Abril

2.— Automóviles, camiones y vehículos.

BICICLETA POCO USO IMPORTAda vendo.— Santos Dumont 1036. 2 a 4. 1.o Abril

3.—Neumáticos, accesorios y garages.

NEUMATICOS VENDO. — ARTURO Prat 22. 2 Oct.

BATERIAS AMERICANAS U. S. L. 13 y 15 placas. Venden, Arrigoni y Solimano, Alameda 1720. 1.o Ab

COCINERA
SEPA ALGO COCINA
ADMITESE CON UN NIÑO.
BUEN SUELDO
FONTECILLA 111
1.o ab.

5.—Arriendos ofrecidos.

ARRENDAMOS PROPIEDADES CAja Propietarios Santo Domingo 1249 15-Feb.-45

ADMINISTRAMOS PROPIEDADES Caja Propietarios. Santo Domingo 1249. 15-Feb.-45

ARRIENDO PIEZA O DEPARTAmento amoblado.— Coquimbo 815. 6 Abril

6.—Abarrotes, comestibles y frutos del país.

LEÑA VENDO PICADA, COMPLEtamente seca, eucaliptus, monte, también leña para estufa. A domicilio desde 10 quintales.— Franklin 1385. Fono 50461. 4 Abril

7.—Arboles y plantas.

RAFIA PARA INJERTAR, $ 150 EL kilo. Arboles, arbustos, plantas: tierra hojas litre; maceteros greda, ofrece Criadero Corrial, Alameda esquina Arturo Prat. 11 Abr.

9.—Artículos de escritorio, librerías e imprenta.

PLUMAS FUENTES, ENCENDEDOres, lápices, arreglo.— Galería Alessandri 30. 29 Abril

DOCTOR
SAAVEDRA
GALVEZ 178
TELEFONO 66811

12.—Compras y ventas. —Varias.

PARCHES INVISIBLES EN CALZAdo, garantidos.— Eleuterio Ramírez 1136. 6 Abril

COMERCIANTES, ESCOBILLAS marca Tigre.— Teléfono 52287. 2 Junio

14.—Diversos.

ALIDA RUBE, ASTROLOGA ORIENta, instruye, consúltela. — San Antonio 665. 9 Abril

MENTALISTA

ACREDITADO INSTITUTO TECNIco. Santo Domingo 1307, esquina Teatinos. Cursos completos. Comercio, Dactilografía, Telegrafía, Corte, Confección, Cortador, Peluquería.— Solicite prospectos. 7 Abril

BICILETAS
de fabricación italiana

VENDEMOS CON FACILIDADES Y GARANTIA
Arrigoni y Solimano
ALAMEDA 1720
3-ab.

S. SACK
FIERRO NACIONAL
REDONDO-CUADRADO-PLANO
SECCION ESPECIAL
Sn. PABLO 1179
MORANDE 81

15.—Educación

CURSOS COMPLETOS COMERCIO: Contabilidad, Taquigrafía, Redacción, Aritmética, Cursos nocturnos para empleados, Escritura máquina 5 días. Prospectos: Instituto Contabilidad, Fundado 1922 Santo Domingo 1030 (cerca Puente). 8 Ab

MATRICULA ABIERTA. INSTITUTO Comercial Autorizado, 21 de Mayo 831. Taquigrafía, Contabilidad, Redacción, Dactilografía tacto, 15 días o mes. Otorgamos diploma. 8 Abril

INSTITUTO CERVANTES, AGUSTInas 2552 Fono 95030 Regentado sacerdotes. Alumnos internos, mediopupilos, inter-externos y externos Kindergarten, preparatorias, humanidades. Exámenes válidos Internado selecto. Horas de matrícula de 10 a 12 y 2 a 5. Enseñanza auditiva idiomas extranjeros. Matrícula abierta desde el 10 de febrero. Pídanse prospectos. 1.o Abril

COLEGIO (JORGE Y LUCIA), KINdergarten, preparatoria, personal titulado.— Echeverría 1044. 2 Abr

SEÑORITAS ONDULENSE. NIÑOS córtense pelo gratuitamente, 6—8.— Santo Domingo 1307, esquina Teatinos. 4 Abril

Ocasión Vendo
UNA MAQUINA "ELECTRICA" PARA LAVAR ROPA, $ 8.500, Y UN VENTILADOR DE PALETA, $ 2.500. TRATAR:
NATANIEL 985
1.o-ab

MATRICULA ABIERTA. ACADEmia. Corte. Confección Autorizada Gobierno. Especialidad traje sastre. Lencería. Inscríbase, 21 Mayo 831. Otorgamos diploma. 8 Abr

INSTITUTO PROFESIONAL AMEricano.— San Antonio 665. Matricúlese, Comercio, Taquigrafía, Dactilografía, Modas Camps, Americano, Peluquería. 9 Abril

ACADEMIA CORTE, CONFECCION, Chacabuco 640. Cursos rápidos, fácil aprendizaje, alcance de toda comprensión. Pida prospecto. 10 Abril

INSTITUTO COMERCIAL MIXTO, "Alfredo Torrealba". Huérfanos 1734, prepara contadores generales, dactilógrafos, taquígrafos, auxiliares comercio y contabilidad, redacción mercantil, etc. Sistema propio enseñanza. Solicite prospecto. Matrícula abierta. 1.o Mayo

PARA SANITARIOS
MERCERIA
GRAN BRETAÑA
Av MATTA 1072 al 1082
FONO 51760
15 Abril

MEMORANDUM DE "LA NACION"

TURNO DE BOTICAS

Del 1.o al 8 de abril:
Chávez, M. Chávez, Estado 2; Berlin, S. González, Puente 702; Belgrado, Baeza y Cía., Rosas 2302; Casali, A. Casali, Catedral 2802; Labrín, Carasco y Cía., Aromos 101; Mendoza, V. Rescinki, Carrascal 4220; Marambio, E. Salazar, J. J. Pérez 4687; Roma, P. Pace, Bdo. O'Higgins 3702; Bustos, F. Bustos, B. O'Higgins 2196; Unión, Araya y Cía., Molina 502; Esmeralda, A. Rocco, San Diego 991; Arauco, Fonseca y Cía., San Diego 2002; Royal, I. Macaya, Portugal 201; Haarlem, C. Alcoholado, Castro 597; Rojas N.o 1, R. Rojas, Bascuñán 1500; Club Hípico, Franco y Cía., Blanco Encalada 2150; Andes, P. Villalón, Gran Avenida 9065; San Luis, B. Muños, Avda. Berlin 784. C. S. Miguel; Slava, P. Vuskovic, Avda. Ossa 13. L. Guindos; Sta. Julia, L. Ruiz, Av. Irarrázaval 3800; Ñuñoa, F. Batalje, Avda. Irarrázaval 1286; San José, M. Vera, P. L. Cuadra 1119; Juica, A. Juica, Av. Condell esq. Santa Isabel; Holandesa, Valenzuela y Cía. Av. Providencia 2369; Arriagada M. Arriagada, Av. J. M. Infante 242; Bulnes, L. Espinoza, Borgoño 311. Población Bulnes. Renca; Palma, Lilla y Cía., Pío Nono 101; Victoria, R. Calderón, Salas 260; Venus, A. Palacios, Santos Dumont 589; Modelo, C. Waisman y Cía., Av. Recoleta 2110; La Sanitaria, L. Pantoja y Cía., Av. Independencia 1016; Prado, R. Sáa, Av. Independencia 2598; Arlegui N.o 2, O. V. Arlegui, F. Vivaceta 1855.

ABRIL
1.o
SABADO
SANTOS DE HOY
Venancio
SANTOS DE MAÑANA
Francisco de Paula

LLAMADOS DE URGENCIA

Asistencia Pública, San Francisco 80, teléfono 68191; Posta N.o 1 de la Asistencia Pública Maule esquina de Chiloé, teléfono N.o 85408; Posta N.o 3 de la Asistencia, Chacabuco esquina de Compañía, teléfono N.o 83838; Asistencia Pública Ñuñoa, Villagra esquina de Irarrázaval N.o 1017, teléfono N.o 61548; Asistencia Pública de Providencia Manuel Montt N.o 805 teléfono 29053; Prefectura de Carabineros, Moneda esquina de Morandé teléfono 60151; Bombas 61171

18.—Ocupaciones ofrecidas

NECESITASE BUENA COCINERA, Restaurant, buen sueldo.— Blanco Encalada 2707. 1.o Abril

COCINERA COMPETENTE EN SU oficio, necesita Club Social.— Compañía 1532. 1.o Abril

20.—Materiales de construcción

MATERIALES DE DEMOLICION, TAblas piso, cielo, nuevas, usadas. Pino oregón, roble. Fierro techo. Puertas ventanas, galerías.— Avenida General Bustamante 772. Fono 45184. 6 Abr

PAPELERIA CENTRAL, DE JENAro Peña A.— Matías Cousiño 119 Llegó lindo y completo surtido papeles importados, por este mes con 15 por ciento descuento. Papeles nacionales, completo surtido todos los precios.— Despachamos contra reembolso. 11 Abril

TABLAS PISOS MACHEMBRADOS, raulí y laurel, maderas en bruto y elaboradas, precios liquidación. — San Diego 743. 8 Abril

PUERTAS, VENTANAS, TODAS MEdidas y modelos, entregas inmediatas para Santiago o provincias. — San Diego 743. 8 Abril

FIERRO EN PLANCHAS, VIGAS DOble T, cañería, cinc, Despuntes fierro, todas clases y materiales demolición, vendemos ocasión. San Diego 1260. 22 Abril

PLANCHAS 6, 7, 8, 9 y 10 PIES, roble, álamo, tijerales 4 mts., luz, cañerías, Fittings, pernos, bisagras escuadras, resortes, etc.— San Diego 1671. 1.o Julio

PUERTAS Y VENTANAS STANdard, enorme surtido, despacho rápido, provincias.— San Diego 2401. Fono 50365. 1.o Abril

MAMPARAS, GALERIAS, PERSIAnas. Estudios de presupuestos. Especialidad en puertas terciadas. — San Diego 2401. Fono 50365. 1.o Abril

TALLERES "FENIX", PUERTAS, ventanas.— San Antonio 816. 15 Abril

FARMACIA de TURNO
permanente hasta la una de la madrugada
Andrade
DELICIAS 2902 Telef. 92340
3 Abril.

LOS MAS BAJOS PRECIOS EN puertas y ventanas Standard, enorme surtido.— San Diego 2401. Fono 50365. 1.o Abril

$ 150. TAZAS W. C.; 200, DE LOza blanca; 200 lavatorios completos, urinarios, bidets, 1.300 baños enlozados, lavaplatos. Completo surtido en cañerías, pizarreño, pinturas, tubos cemento, etc. Despacho provincias.— Manuel Montt 2852. Estación. 10 Abril

22.—Motores, maquinarias y artículos eléctricos.

ARTICULOS ELECTRICOS PRECIOS bajos.— Marcel San Pablo 1143. 18 Myo. 1944

MAQUINARIAS DE OCASION.— Huérfanos 2448. 22 Agt.

TRANSMISIONES, EJES, DESCANsos, consolas, machones, poleas de acero "American" correas, uniones, pasta para correas. Ofrece Kupfer Hnos. A. C.— Libertad 53. 3 Abr.

BOMBAS HIDRAULICAS, MANUAles.— Madrid 944. 3 Abril

PRENSAS HIDRAULICAS Y A TORnillo, para fabricar baldosas, moldes para tubos, curvas, piletas de cemento, ofrece a precios sin competencia, "Fundición Grajales". —Santiago. Casilla 1794—69417. 12 Abril

PLANCHAS FIERRO
NEGRO USADO 1/8 1/4 3/8 y 1/2 REALIZASE
S. SACK
SAN PABLO 1179

24.—Muebles, menajes y artículos sanitarios.

COCINAS, LAVAPLATOS, BAÑOS Y artículos sanitarios, en el rincón de las cocinas.— Chacabuco 21 M Fono 94532. 1.o Abril

¡¡OCASION!! VENDO AMOBLADOS. dormitorio, comedor, hall, muebles sueltos.— Delicias 2456. 3 Abril

COCINAS ECONOMICAS. VENDENse.— Madrid 944. 3 Abril

"EL SUBMARINO"
EL MEJOR CALZADO EN SANTIAGO Y MAS BARATO LO VENDE
¡ VILLAGRA!!

Del fabricante al consumidor. Compre calidad
DELICIAS 2851
FONO 90872

¡¡¡COLEGIALES!!!.— COLchonería Francesa. Refacciona colchones domicilio — San Diego 9, teléfono 86259. 6 Abril

URGENTISIMO VENDO COMEDOR. piezas, 1.100; dormitorio terciado 1.500; salita, 500; hall, 800 — Serrano 188. 6 Abril

DORMITORIOS CUBIERTA ESPEJO, juegos bombé desarmable.— Santa Rosa 563. 6 Abril

VENDO DORMITORIOS TERCIADOS, comedores bombé, juegos hall, muebles sueltos.— Santa Rosa 563. 6 Abril

POLEAS PARA TRANSMISION. TIradores para muebles, trabajos al torno en general. En Libertad N.o 59 A. 25 Ab

COLCHONES, COTIES, REFACCIOnes, trabajos garantidos. Fábrica.— San Diego 268. Teléfono 87835. 7 Abril

20 MESES, FANTASTICA LIQUIDAción, toda clase muebles sueltos, dormitorios, comedores, confortables.— Huérfanos 617. 3 Ab

UNIFORMES PARA Colegiales

Lo mejor y más barato
CABELLO HERMANOS
Delicias 2517
FRENTE AV. ESPAÑA
23 Abril.

FAMILIA EXTRANJERA VENDE URgentísimo, $ 380.— dormitorio otro $ 400.—, amoblado comedor, $ 400; hall, confortable, salita, ropero, marquesas, mesas, sillas.—Lira 953. 3 Abril

20 MESES PLAZO DORMITORIOS, comedores, muebles sueltos.—Serrano 283. 3 Ab.

¡¡OCASION!! VENDO URGENTISIMO dormitorio, $ 380; otro $ 580; comedor confortable, salita, marquesas, mesas, sillas, ropero. Portugal 279. 3 Abril

SOMIERES DESDE $ 200 CON PAtas y cabezal.— Avenida Matta 1356. 9 Abril

VIAJE URGENTISIMO VENDO. Par marquesas modernas, $ 200; Catre bronce, $ 150; Buffet moderno, 400; Vitrina aparador, 250; 5 sillas, 130; comedor, 180; roperos, peinadores, emperatriz, sommier colchón, 80; Baño, 180; Bidet, 50; Espejo, 100; Sofá confortable, 300; Cortinajes, 60; Radio, cochecuna, 280; Victrola ortofónica mueble, 500; Máquina cadena, cocina gas, 250; Estante, 80; Escritorio, 150; Living, 300; Marquesa niño, 200; Trinches, paragüero, 120; Baúl ropero, 200; Guardarropa, 100; Maleta cuero, 80.— San Martín 945. 2 Abril

25.—Modas e interés para el hogar.

"BRILLENTAL" EL JABON PARA limpiar y pulir — Muestras gratis almacenes. 8 Mayo

MEDIAS MALLA RAYON, SEDA NAtural, precios especiales, comerciantes, ventas por mayor y menor. Esmeralda 730. 1.o Ab

BOTONES, ARTICULOS DE MODISTAS y sastre. Rosas 1430. 5 Junio

HILOS DE TODAS CLASES.—Rosas 1430. 5 Junio

ARTICULOS CORSETERAS, PRECIOS especiales — Rosas 1430. 5 Junio

PARA BANQUETES Y ARRIENDO servicios: Antigua "Casa Acevedo" San Pablo 1009. Teléfono 63037. 9 Abril.

27 —Negocios e instalaciones compra y venta

POR ENFERMEDAD DE SU DUEño. Vendo antigua y acreditada empresa de Funerales. Mayores datos: Campos 599. Casilla 223. Rancagua. P. Matus S. M. 1.o Abr.

POR TRASLADARME AL SUR vendo frutería, verdulería y puesto varios, buen local, acreditado, clientela, todo documento al día.— Castro 335. 4 Abril

¡OCASION! VENDO VERDULERIA, Frutería y Expendio de Cerveza, por no poder atenderlo.— Gran Avenida 9104. Cisterna. 7 Abril

31.—Productos medicinales.

TONIFIQUESE CON STHENOGEN Galasso. 3 Julio

PARA SU REUMATISMO. AMARGO Indiano. 7 Julio

32.—Propiedades compran.

COMPRAMOS PROPIEDADES CAJA Propietarios. Santo Domingo 1249. 15-Feb.-45

REPARAMOS PROPIEDADES CAja Propietarios Santo Domingo 1249. 15-Feb. 45

33.—Propiedades venden.

VENDEMOS PROPIEDADES CAJA Propietarios Santo Domingo 1249. 15-Feb.-45

VENDEMOS FUNDOS CAJA PROPIEtarios — Santo Domingo 1249

VENDEMOS FUNDOS CAJA PROpietarios Santo Domingo 1249. 15-Feb.-45

$ 280.000 LOS CEREZOS 186, UNA cuadra Irarrázaval, lujoso bungalow recién construido, tres dormitorios, red calefacción, parquet, terrazas, jardín, garage. Facilidades. Tratar, teléfono 50151. 1.o Abr.

A 10 MESES PLAZO!
TERNOS Y ABRIGOS SOBREMEDIDA.
Entrega inmediata
La Sastrería
ORINBERG
San ANTONIO 470
y la Sastrería
ARGENTINA
San PABLO 1279

ALAMBRE CAÑERIA METAL DESPLEGADO
S. SACK
San. PABLO 1179
MORANDE 817

VENDEMOS PROPIEDADES CAJA Propietarios Sto Domingo 1249. 15-II-44

34.—Propuestas públicas y particulares.

DIRECCION GENERAL DE OBRAS Públicas, Departamento de Hidráulica. Se piden propuestas públicas para la ejecución de las obras de alcantarillado de la Población Pedro Aguirre Cerda, en Santiago, las que se abrirán el 4 de abril a las 16 horas. Bases y demás antecedentes, en la Oficina de Partes. Santiago, 23 de marzo de 1944.—El Director del Departamento. 1.o Ab

MAURO
Sastrería de Medida
Cortador argentino.
Telas importadas.
Se reciben hechuras
Grandes Créditos
SANTA ROSA 563
Fono 64321.
13 Abril

38.—Sastrería e indumentaria

$ 350. HECHURAS, BUENOS FOrros. San Diego 852, al lado Teatro Caupolicán. Guendelman sastre. 28 Abril

SASTRERIA MODERNA. COPIAPO 1057. Fono 80241.— Miguel Teplizky. Entrega ternos, abrigos, 10 meses plazo. 17 Abril

50,000 CORBATAS FINAS A $ 1. liquido.— San Diego 916. 28 Abr.

40.—Judiciales

5.o JUZGADO CIVIL, ORDENOSE practicar inventario solemne bienes sociedad conyugal Fritz Krause y María Dommisse, 6 abril, 16 horas ante Notario Almarza.— Secretario. 4 Abril

INVENTARIO. EN SEGUNDO JUZGAdo Civil, practicaré, 5 abril próximo, 15 horas, inventario solemne sociedad conyugal, Otto Gleixner - Irmgard Krause.—Letelier, Secretario. 1.o Abril

DENTADURA POSTIZA
Ahora Muchos Usan con más comodidad

FIXODENT, un agradable polvo alcalino (no ácido), mantiene las dentaduras postizas firmemente en la boca. Para comer y hablar con más comodidad, polvorée su dentadura postiza con un poco de FIXODENT. No queda en la boca ninguna sensación pegajosa. Contrarresta el "olor a dentadura postiza" —suaviza el aliento. Obtenga FIXODENT en cualquier farmacia.
Distribuidores: Codental, S. A. Casilla N.o 121-D, Santiago Chile

ANTE CUARTO JUZGADO CIVIL, Ecilda Canales, labores sexo, domiciliada, Huérfanos 1223, demanda a Bruno von Schuckmann, comerciante, nulidad su matrimonio celebrado esta ciudad, fundándose en incompetencia Oficial Civil. Otrosíes pide fijación domicilio y notificación avisos. Proveído: Santiago, marzo 10 de 1944. A lo principal, por interpuesta la demanda, traslado; al primer otrosí, como se pide, dentro del término de emplazamiento; al segundo, previamente practíquense averiguaciones por un Ministro de Fe, en conformidad a la ley; al tercero, téngase presente. Usese papel de $ 6 N.o 81004 — Barros — Puyó. Posteriormente ordenóse notificar por avisos.— El Secretario. 1.o Abril

IMPERMEABLES A PRECIOS NUNCA VISTOS
Ofrecemos un extraordinario surtido para señoras, caballeros y niños.
Capas para colegiales. Mantas impermeables y de castilla

FABRICA
MODELO EUROPEO de JOSE MEDVINSKY
BENAVENTE 308
Hoto Balmaceda en Alameda esq. Simón Bolívar Acera de los RR.PP. Franceses
22 Abr

GUIA PROFESIONAL

ABOGADO

ROBERTO SANHUEZA G.
Abogado.
Nulidades matrimonio, particiones, divorcios.
Siglo XX 237. Fono 82651. 9 Abril

LITTRE QUIROGA
Abogado
De 15 a 18 horas.
Compañía 1289. Of. 4. Tel. 87164. 13 Mzo. 1945

MEDICOS

RAIMUNDO RATINOFF
Broncopulmonares Corazón Asma Rayos X.
Teléfono 32521 — Agustinas 681. 5 Abr. 1944

WAUGH
Cirugía
Endocrinología
Impotencia sexual
Várices — Hemorroide
Moneda 1541 — Teléfono 82149. 18 Myo

Dr. CASTAÑON
Exclusivamente pulmón.
Consultas: 6 a 7.
Agustinas 1269. Edificio LA NACION 4.o piso

ABRAHAM WAISSBLUTH
Especialista corazón, pulmón Rayos X. Estómago. Sífilis
Av. Bdo. O'Higgins 2294
3.30 a 6.30
Teléfono N.o 94092. 3 Abril

DOCTORA BEHM
Ahumada 47. 2 Abril

GASTON RAMIREZ
San Isidro 65
Piel — Venéreas. 3 Abril

ERNANI PARODI
Piel — Sífilis — Venéreas
Arturo Prat 177. 17 Agosto.

Dr. GORGEWSKY
Rayos X.
Broncopulmonares, Estómago, Hígado, Diabetes.
Almirante Barroso 57.— 2 a 5. 1.o Abril

DOCTOR DRINBERG
Enfermedades niños
Consultas: 3.30 a 5.
Santo Domingo 2988. Fono 90188. 28 Abril

FAIVOVICH
Corazón pulmón, estomago, Rayos X. — Agustinas 673. Teléfonos 63975-33517. 1.o Abril

DOCTOR THOMPSON SCHWARZENBERG
Metabolismo, impotencia sexual, señoras, glándulas, obesidad. Arterioesclerosis, reumatismo, hígado, estómago. Intestino Merced 486. A. Fono 33788. 3 Abril

STUTZIN
Ex Director Hospital Berlín Urinarias Sexología (Impotencia). Teléfono 61473. Ahumada 47. 30 Abril

ROBERTO SARAH
Rayos X.
Bellavista 211.
Fonos 63024-30745. 30 Abril

DR. ANTONIO SARAH M.
Medicina interna
Rayos X.
Teléfono 61516 — Loreto 111. 28 Abril

PROFESORES

ANIBAL CELEDON
Profesor de Estado.
Lira 541. Teléfono 74802. 24 Abril

OPTICOS

OPTICA
OSCAR HAMMERSLEY
Anteojos.
Bandera 290. 3 Abril

DENTISTAS

DR. HECTOR PACHECO P.
Extracciones indoloras, puentes placas modernas
De 3 a 7, edificio LA NACION
Agustinas 1269 — Teléfonos: 82222 — 47506

MECANICOS DENTALES

Composturas 2 horas.
San Francisco 120. 2 Abril

PRACTICANTES

ESCOBAR
Curaciones, inyecciones
San Antonio 281. 6 Mayo

MATRONAS

MATERNIDAD PARTICULAR AVEnida España 324.— Teléfono 94094. 3 Abril

MERCEDES DARRIGRANDI
Estudios extranjero
últimos adelantos.
Monjitas 335 — Teléfono 31844. 3 Abril

BLANCA PINEDA
Consulta gratis.
Recibe pensionistas
San Diego 267. 26 Abril

BLANCA FISHER
Avenida España 60.
Teléfono 92788. 3 Abril

SEÑORA MATUS
Tratamientos especiales
Agustinas 1758
Teléfono 81106. 2 Abril

MATERNIDAD PARTICULAR
ELISA JOFRE C.
Atención permanente. Gran competencia profesional. Precios convenientes — Carmen 115. Fono 84754. 10 Abril

MATERNIDAD "LUISA KAPLAN"
Servicio Médico Permanente
ARTURO PRAT 139
TELEFONO 83128
10 Abril.

LA NACION

Santiago de Chile, sábado 1.o de abril de 1944.

JUZGADOS ACEFALOS

La Corte de Apelaciones de Temuco, con fecha reciente, ha tomado el acuerdo de dirigirse al Gobierno con el objeto de representarle la conveniencia de suprimir los Juzgados de Letras de Menor Cuantía de Villarrica y de Puerto Saavedra. Esta determinación, que es de más trascendencia de lo que pueda imaginarse, se funda en que, a pesar de haber llamado a concurso para proveer aquellos cargos judiciales por el plazo legal, y a pesar de haberse dicho plazo prorrogado por un tiempo prudencial, no se presentó ningún postulante que manifestara interés por ocuparlos.

Lo anómalo de esta situación se torna aún más grave si se considera que el mismo Tribunal ha estimado que esta falta de interés de los abogados por ocupar los dos cargos de jueces a que nos hemos referido, es posible que continúe, dado el poco aliciente que puede existir por desempeñar las funciones judiciales aludidas a causa de lo exiguo de la remuneración que se otorga por el desempeño de esos cargos. En realidad, los sueldos de los jueces de esta categoría, deducidos los descuentos correspondientes, no alcanzan a la suma de dos mil pesos mensuales. A esto, estima la Corte de Temuco que debe agregarse la ausencia de posibilidades de ascenso que existen en la actualidad.

No es la primera vez que debemos referirnos a esta materia que tan directamente afecta a la administración de justicia. Tuvimos oportunidad de hacerlo al comentar el discurso del Presidente de la Corte Suprema, con ocasión de la apertura del año judicial, en el cual la más alta autoridad del Poder Judicial hacía notar el peligro que entraña esta ausencia de interés que existe en los nuevos profesionales por entrar en la magistratura. Hicimos notar la gravedad que envuelve esta carencia de estímulo y esta falta de afección por seguir una carrera que es digna y a la vez dignificante. Llegamos a decir que, a continuar las cosas así, podríamos llegar a un estado de acefalía que vendría a constituir, por sus efectos, una verdadera y tácita denegación de justicia.

El caso que ahora comentamos es una nueva voz de alarma que se suma a la que ya han dado, haciendo cumplido honor a su responsabilidad e investidura, los presidentes de la Excma. Corte Suprema en varias ocasiones. Esta insistencia para poner remedio a una situación que puede tornarse más grave con el transcurso del tiempo, no es ficticia ni arranca del mero propósito de conseguir aumento de sueldos: se debe exclusivamente a que el Poder Judicial está en la obligación de hacer presente todos aquellos vacíos que la ley contiene y todas aquellas circunstancias que, por un motivo o por otro, pueden influir en la correcta administración de justicia.

En el fondo de esta cuestión no debe contemplarse exclusivamente el aspecto de la remuneración, pues existe otra causa que tiene un valor más preponderante en lo que ocurre. Nos referimos a que los jóvenes profesionales, que han recibido una educación gratuita dada por el Estado, no se empeñen en corresponder a los crecidos gastos que su instrucción ha costado a la colectividad. Y esto no ocurre sólo en la carrera abogadil, sino en todas las otras profesiones liberales. Quien obtiene un título otorgado por el Estado no quiere servir a éste sino en la capital o, cuando más, en ciudades de importancia. Se buscan la facilidad, la holgura y aquellas situaciones donde no pueda practicarse la virtud del sacrificio.

Es indudable que tal situación no puede prolongarse, y si el Colegio de Abogados se ha preocupado ya de esta materia con la debida acuciosidad, justo es que los Poderes Públicos traten de subsanar estos inconvenientes que tan lamentables consecuencias pueden acarrear para una justa y rápida administración de justicia.

LA CUESTION FUNDAMENTAL

En Argentina y en Bolivia se puso en práctica un mismo procedimiento para entronizar dictaduras de tipo fascista. Con el fin de crear el clima propicio, una campaña de resonantes escándalos llevó la desconfianza y el pesimismo a los más diversos círculos de la opinión pública; y cuando se estimó que esta primera etapa había sido ya superada, se lanzaron acusaciones infamantes contra las personas de los Primeros Mandatarios, y, por último, se consumó la toma violenta del Poder, en medio de la indiferencia de una opinión ya preparada para el acontecimiento salvador.

Conviene subrayar que uno de los personeros oficiosos del nuevo régimen fascista de Bolivia estuvo en nuestro país y sostuvo aquí prolongadas conferencias y amigables reuniones de camaradería espiritual con políticos que, desde posiciones elevadas, habían logrado distanciar al Gobierno de Chile de la causa democrática americana.

Y ya tenemos la coincidencia curiosa, pero alarmante, de que, desde ese intercambio de opiniones y de planes, haya emergido, también aquí, una concertación de acusaciones escandalizativas, denuncias estridentes, injurias graves al Presidente de la República, etc., como si se estimara que también existe ya en Chile el clima adecuado para arrasar por entero con el régimen democrático.

Por otro lado, al cumplirse resoluciones judiciales en un proceso por estos actos de manifiesta delincuencia contra la República, funcionarios del Servicio de Investigaciones aparecen acusados por la opinión y por la Justicia de haber incurrido en procedimientos de franco y condenable dolo. Un diario es dañado en sus instalaciones y maquinarias, a la misma hora en que se encuentran allí, jefes y subordinados de la policía preventiva, y el magistrado, a cargo del proceso respectivo, ordena detener a algunos funcionarios como presuntos autores o cómplices del hecho perpetrado.

Nadie puede dejar sin censura actos de esta laya. Funcionarios que tienen la alta y respetable función de ser celadores de la propiedad y de los derechos y garantías constitucionales, no pueden convertirse en asaltantes de los mismos, sin que la sociedad se sienta justamente alarmada.

Que proceda la Justicia contra los brazos suyos que la han traicionado. Está muy bien. Pero lo que está muy mal y lo que nos expone gravemente a contingencias irreparables, es que se pretenda aprovechar también este triste episodio para allegar nuevos elementos a la hoguera de descrédito ya encendida y bien atizada contra el Primer Mandatario, que representa y encarna en su persona los más altos valores de nuestra democracia.

Porque los confabulados en la conspiración en marcha andan diciendo y repitiendo que ha sido el Gobierno el inspirador del atentado contra un diario. Y nada les sería más grato a sus planes que encontrarse con que el propio Presidente de la República apareciera comprometido en ello.

Pues bien, sólo la maldad o la estulticia podría imaginar semejante absurdo. El Presidente de la República tiene una clara y limpia línea política. Ayer, como ciudadano y como representante de su Partido en el Parlamento, combatió, sin importarle los sacrificios, por el acervo de libertades que forman la estructura vertebral del Radicalismo. Hoy, en el Poder, por voluntad del pueblo, mantiene su misma posición. No iba a incurrir en un acto tan bajo, y, sobre todo, tan necio, teniendo como tiene todos los elementos necesarios para castigar, debida y adecuadamente, cualquier desmán en su contra. Se opuso, inclusive, a que uno de sus familiares propinara al agresor una lección dura pero ejemplar, y que habría recibido merecidos aplausos de todos los sectores.

Parece que al Poder Judicial le importara más investigar y sancionar el asalto a una imprenta que el asalto perpetrado contra el Presidente de la República. Hasta hoy el acusado y responsable de este último está en libertad bajo fianza de tres mil pesos; no estuvo detenido ni siquiera una hora; continúa inspirando y dirigiendo el mismo periódico en el cual cometió el delito; y se jacta, públicamente, de que no será sometido a ninguna pena.

Quiere decir, pues, que en Chile puede injuriarse al Primer Mandatario de la Nación, atentar contra las instituciones democráticas y dirigir una campaña sistemática de desprestigio y demolición contra el Poder representativo de la voluntad soberana del pueblo, con sólo disponer de tres mil pesos para una fianza y de algunos centavos para papel sellado.

En cambio los que se presentan ante el público como defensores mártires de la libertad de prensa y de expresión de opiniones, están, en realidad, por debajo de sus túnicas blancas, tratando de substituir al Gobierno Legal por una tiranía, en la cual ellos no destruirán ningún diario, sencillamente porque no dejarían existir sino los de su amaño.

No incurramos en la necedad de dejarnos atrapar en esta red con cañamazo de habilidades muy bien urdidas. Sepamos conceder a lo principal su verdadero valor y no dejemos que lo adjetivo supere a lo sustantivo. Estamos en presencia de un plan metódico, pacientemente ideado y mejor realizado, tendiente a llevarnos, con celeridad, hacia la muerte de todas las libertades, el entronizamiento de una tiranía y el baldón de vernos convertidos en una nueva comparsa americana del Eje.

Los señores Canales, Muñoz y otros funcionarios o agentes de Investigaciones no interesan a la República. Si han delinquido por exceso de celo o por lo que haya sido, que paguen su incorrección. Lo que interesa a todos, lo que es fundamental para la democracia y para nuestro prestigio en América y el mundo, es que no se favorezca el atentado que se pretende consumar contra nuestro régimen constitucional, mediante armas bajas e innobles, segrimidas hasta aquí con desenfado e impunidad contra el representante máximo del Estado y Presidente de la República, por voluntad expresa de la ciudadanía.

Hospital de Viña del Mar

Después de largos años de espera, la ciudad de Viña del Mar, con una población que ya puede ser estimada en ochenta mil almas, con cerca de cien fábricas, tres mil casas comerciales y con veinte mil asegurados en el Seguro Obrero Obligatorio, dispondrá de un Hospital Moderno, el cual tendrá una capacidad de camas para trescientos enfermos, y el servicio de la maternidad podrá recibir a seiscientas madres cada año. La obra de que hablamos ha sido proyectada por la Junta Central de Beneficencia, y se la ha concebido de acuerdo con los últimos adelantos de la ciencia médica.

El Hospital que ya ha comenzado a construirse resuelve para Viña del Mar un serio problema de atención social, especialmente para las clases obreras. En las condiciones actuales, el hospital que presta sus servicios se ve obligado, periódicamente a rechazar un apreciable número de enfermos, principalmente obreros, porque el local no le permite servir su más importante y delicada función social.

Desde hace tiempo la Junta Central de Beneficencia había estudiado esta irregular situación, pero constreñida a disponer de sus fondos en necesidades de verdadera extrema urgencia, había ido postergando la realización de una obra de verdadera utilidad pública. Ahora ha dispuesto que en ella se inviertan siete millones de pesos. Para Viña del Mar se ve cumplido un viejo anhelo, para su población obrera se satisface de una vez por todas; el obligado viaje que ella debía hacer a Valparaíso en busca de atención médica en circunstancias de que los medios de locomoción son difíciles.

Debe destacarse que la construcción del Hospital de Viña del Mar ha podido lograrse gracias a la constante campaña de la prensa porteña, que no cesó de pedir esta conquista a la Junta Central de Beneficencia y a los diversos Poderes Públicos de la localidad. La construcción debió ser postergada por las razones antes anotadas, es decir, por la carencia de fondos de la institución a cuyo cargo corren las construcciones hospitalarias. Pero ello ha sido para mejor. Así, Viña del Mar ha ganado un Hospital Modelo, digno del primer balneario de la República, y en condiciones tales por sus elementos de adelanto que bien poco tiene que envidiar a otros iguales del país.

Para que se salven los niños

La ceguera de los hombres y su diabólica necesidad de destrucción han dado a la guerra actual el aspecto de una brusca regresión a la barbarie. Todos sabemos que se hallan en juego principios esenciales, sin los cuales la vida del espíritu sería imposible, e imposible también el normal desenvolvimiento de la civilización; pero a todos nos desconcierta la verificación de que para salvar la cultura y dejar al ser humano una posibilidad de supervivencia, sea necesario arrasar los campos y las ciudades, destruyendo junto con las obras de los siglos pasados y los monumentos históricos, el hogar y la vida de hombres y mujeres, de ancianos y niños.

Comprendemos que quienes dirigen las operaciones bélicas y enfrentan a un enemigo inmisericorde, no pueden detenerse ante consideraciones de orden sentimental, susceptibles de comprometer una victoria que se está ganando con tremenda dificultad y que tiene por objeto consolidar principios básicos, sin los cuales no es dable hablar de civilización. Sin embargo, no podemos sustraernos a la sensación de que asistimos a un período trágicamente paradojal y desconcertante.

Ya hemos aceptado que la muerte tiene derecho a hacerse presente en todas partes y a paralizar el corazón de culpables e inocentes, que la destrucción no puede limitarse a los frentes de batalla ni a los objetivos de orden estratégico, que no es posible salvar los monumentos que nos legaron, como testimonio de su esfuerzo superador, nuestros antepasados. Los que iniciaron la matanza lo han querido, y así será hasta el fin.

Pero no podemos resignarnos a la idea de que en esta hecatombe general deban también perecer los niños y con ellos la esperanza y el porvenir. Al rebelarnos contra esta posibilidad, actuamos obedeciendo al instinto de conservación, sin el cual quizás ya habría desaparecido la especie, y afirmamos nuestro derecho a perdurar en la sangre de nuestros hijos. Por eso somos solidarios de la obra que la Cruz Roja Suiza realiza para salvar a los niños de los países ocupados, y por eso tenemos la obligación de contribuir con nuestro óbolo a la plena consecución de su empeño.

La "kermesse" que hoy tiene lugar en el Club Deportivo Helvético está destinada a reunir fondos con tal objeto. Por poco que sea el aporte nuestro, contribuirá a hacer más extensa y más eficaz la acción admirable de quienes alimentan a los pequeños que la invasión y los bombardeos han dejado sin pan en Francia, Bélgica, Holanda, Grecia, Noruega, Polonia, Finlandia; les procuran períodos de permanencia y de nutrición en lugares todavía perdonados por la metralla y el horror; organizan campos de socorro y de restablecimiento; les permiten escapar del espanto y les ayudan a creer que aún habrá sitio en la tierra para la fe y para la sonrisa.

Diez millones de francos suizos se necesitan para esta empresa. Con el objeto de contribuir a reunirlos, la población de la gran pequeña Suiza cede parte de su propio racionamiento, y su juventud escolar contribuye regularmente con la entrega del penique semanal, y se priva voluntariamente de todo cuanto no es indispensable.

Nosotros que, lejos del infierno, hemos tenido la milagrosa suerte de no haber sentido nunca sobre nuestras cabezas el zumbido de las hélices que arrastran tras ellas las llamas, la destrucción y la agonía; que sólo sabemos de las masacres por las impersonales narraciones del cable; que hablamos del hambre y no conocemos su rostro lívido, no podemos eludir la obligación de asociarnos a la Cruz Roja Suiza y aportar, aunque sea por una sola vez, nuestra contribución a su obra magnífica y silenciosa.

DE JOAQUIN EDWARDS BELLO

La capital

Por etapas, desde Valparaíso, de Viña, de Quilpué y de Quillota, hemos llegado a la capital. En Quillota la vida es muelle y algo aletargada, con un letargo agradable de abundancia agrícola y de bienestar social. Las calles están pavimentadas a la moderna y por ellas circulan sin prisa los victorias y los americanos del Santiago antiguo. Esos carruajes parecen eternos. Están flamantes. Quillota es una ciudad pequeña, sin aglomeraciones ni estridencias. Dejaremos su descripción para otras notas. Lo esencial es decir algo del regreso a Santiago.

Ya estamos en la capital. Nos vemos obligados a recorrer la ciudad por diversas avenidas y calles; el tiempo que hemos permanecido lejos acumuló tareas diversas. La capital se distingue por la dispersión de sus componentes; es preciso ir de un lado para otro en busca de las oficinas y de las personas requeridas. Uno vive en Providencia; otro en Lo Negrete, otro en Los Guindos; otro en la Gran Avenida.

En las provincias todo eso vive en conjunto pequeño, familiar; si nos atardamos en alguna parte, mandamos buscar el abrigo a la casa. Las oficinas están a la mano; los restorantes, los teatros, se codean. ¿Será por esa dispersión que Santiago es la capital? Capital significa cabeza. ¿Cabeza de qué? De la dispersión, de la suciedad, del tumulto, del estruendo, de la politiquería, de la dificultad para movernos, del rumor malévolo y solapado, de la carestía de los productos, de las falsificaciones. En Quillota un cajón de paltas valía 50 pesos; en Valparaíso y en toda la región se puede ir cómodamente en tranvía; sobran los autos de alquiler; en Quillota una carrera en coche vale cinco pesos, con maletas.

Ya estamos en la capital. Los espectáculos son más o menos los mismos que en provincias, sólo que llegan antes, duran un poco más y son más caros. ¿Cuál es la gloria de esta capital? ¿Significa siquiera un faro de cultura en el conjunto nacional?

La arquitectura moderna es horrenda. Unas casas se vienen encima del viandante; otras se retiran. Pero lo más terrible son los baches, los andamios, los letreros y las impedimentas en el camino. Se diría que el Municipio no removiera los desperdicios. Hay montículos de arena, de adoquines, de tierra y de desperdicios por todas partes; parece que las casas fueran de pone y saca; no hay una verdaderamente terminada. Hoyos y desperdicios en Huérfanos, en Ahumada, en Agustinas, en Alameda, en Dieciocho, en Ejército. Hace el efecto de ciudad provisoria, que se mudara.

En el Instituto Traumatológico, en la Asistencia Pública y en los hospitales reciben centenares de personas, sobre todo mujeres accidentadas, a causa de las caídas por tropezones y torceduras en los hoyos de las calles y de las veredas. Nadie protesta. Es de mal tono protestar. Al que protesta le llaman nervioso, chiflado y pedante.

Hemos ido a la Librería Nascimento, en la famosa calle de Ahumada. Pero, ¡cómo!, ahí está la misma trampa en que cayó una señora de ochenta años, y casi murió de la impresión. Se trata de una trampa perfecta para atrapar a las personas por los pies, entre la librería y la tienda del lado.

—¿Cuántas personas caen ahí al día?, preguntamos a los empleados de la librería.

—Docenas. Hace poco casi se mató una niña. Hemos dado parte al carabinero. Hemos puesto una tabla; mientras estuvo puesta, un día solo, no hubo accidentes. Se la robaron... Después ha quedado lo mismo. Está lo mismo. Venga a ver cómo caen las mujeres.

Ya estamos en la capital. Hemos llegado a la gloriosa Santiago del Nuevo Extremo.

J. E. B.

Departamento de Odontología

DIRECCION GENERAL DE PROTECCION A LA INFANCIA Y ADOLESCENCIA

Pocas instituciones tienen fines tan definidos e importantes como la Dirección General de Protección a la Infancia y Adolescencia. Sus departamentos técnicos tienden a solucionar el más grande y más grave de los problemas que atañen a nuestro país, cual es la defensa del niño, vale decir la defensa del capital humano del porvenir.

En esta Dirección General hay un Departamento Técnico, el Odontológico, cuya misión, al marchar paralelo a los departamentos médico-sociales, completa esta atención integral del niño, y tiene en sus manos la llave más preciosa para demostrar a la ciencia y al público que esta noble profesión está íntimamente ligada a todos los problemas que dicen relación con la salubridad pública y el bienestar de una nación.

Afortunadamente, dirige actualmente estos servicios el doctor Humberto Arenas Contardo, jefe y profesional prestigioso, quien se ha formado conciencia de este problema desde la creación del ex Servicio Dental Escolar. Este funcionario, durante los ocho meses que sirve interinamente el cargo, ha variado la estructuración del Departamento, con el fin de orientarlo hacia una atención integral del niño, empezando su cuidado desde la gestación hasta la adolescencia.

Actualmente tenemos conocimiento que entre los innumerables trabajos que está realizando este Servicio bajo la iniciativa del doctor Arenas Contardo, figura un estudio experimental en unión con la Oficina de Asuntos Americanos. En determinado sector de la capital se está efectuando un severo control, que se inicia desde la madre en cinta y los preescolares de 2 a 3 años. Este trabajo, a la vez que proporcionará una atención digna a estas fases de la vida, permitirá llevar estadísticas precisas sobre la vitanción diferenciada, acción fluor, y todos los medios bientales que influyan en desarrollo futuro de un individuo.

Estos trabajos constituyen una novedad dentro de nuestros servicios asistenciales, y por ellos el doctor Arenas Contardo se ha hecho acreedor a un justo estímulo y aplauso. Es de esperar que en la provisión definitiva de este cargo sea considerado el doctor Arenas Contardo, por diversas razones, entre otras, por corresponderle su ascenso dentro del escalafón, y además por los conocimientos especiales que ha demostrado sobre la materia. Por otra parte, los conocimientos de administración que indudablemente debe tener un jefe para dirigir un Servicio de la importancia de éste, los ha probado el doctor Arenas Contardo a través de doce años ininterrumpidos de labores en él, desempeñando todos los cargos, desde dentista tratante, jefe de clínica, jefe de ambulancia, inspector, y haber sido jefe interino por espacio de ocho meses de un servicio que debió reorganizar.

E.

Adulteración de alimentos

La ambición desmedida de algunos comerciantes no se satisface con recargar los precios de manera exagerada, sino que busca otros procedimientos para acrecentar las utilidades. Agotado el recurso de cobrar el máximo aceptable por los espíritus resignados, han ideado el medio de recoger nuevas ganancias, y así continúan acumulando riquezas que agregar a las obtenidas por intermedio de la especulación. Con este objeto se han dedicado a adulterar la calidad de los productos, vendiendo falsificaciones en vez de los artículos que ofrecen al consumidor.

La venta de alimentos adulterados ha sido fehacientemente probada en una de las últimas sesiones de la Municipalidad de Santiago. La comprobación fluye de los informes técnicos de los Laboratorios Químicos y Bacteriológicos de la Corporación. De ellos se deduce que más del cincuenta por ciento de las bebidas gaseosas merecen el calificativo de malas; las tres cuartas partes de las cremas de leche existentes en el comercio son adulteradas, y cerca del cincuenta por ciento de los helados también es de calidad inferior. La mantequilla no siempre es el alimento sano y nutritivo, pues la cuarta parte de las de segunda clase es de mala calidad, y la quinta parte de las de primera clase adolece de defectos análogos. En algunos establos se continúa vendiendo leche, a pesar de que las vacas están enfermas de aftosa, lo cual ha obligado a rematar alrededor de quinientos litros.

En suma, alimentos de primera necesidad, como la leche y la mantequilla en manos de comerciantes inescrupulosos, han dejado de ser vehículos de salud, ya que los consumidores que tienen la mala suerte de adquirir a precios prohibitivos la parte de estos artículos que son adulterados, corren un riesgo grave. Con las bebidas gaseosas sucede algo muy semejante, al igual que con las cremas de leche. El particular que cae en manos de estos comerciantes inescrupulosos no sólo ve amenazado su bolsillo, pues, además, adquiere un producto que es muy posible dañe su salud.

Las autoridades encargadas de ejercer esta vigilancia deben trabajar con el máximo de celo posible. Tanto los servicios de salubridad municipales, a los cuales les ha correspondido descubrir las actividades dolosas señaladas, como los estatales, han de multiplicar la recolección de muestras, con el fin de impedir los atentados contra la salud denunciados por uno de los regidores. Los análisis químicos y bacteriológicos de los alimentos constituyen el mejor método indagatorio para comprobar de modo irrefragable la comisión de estos delitos que encierran tanta gravedad.

Si la especulación debe ser perseguida tenazmente y castigados con severidad los especuladores, a quienes sin mayores preocupaciones se dedican a adulterar los alimentos correspóndeles sanciones ejemplares.

Las ovejas negras del conglomerado social, que no vacilan en atentar contra la vida de los niños al falsificar la leche, deben ser objeto de medidas drásticas. Las actividades de los industriales y comerciantes inescrupulosos que adulteran los productos alimenticios encontrarán término sólo gracias a la vigilancia de las autoridades y a la colaboración del público, que jamás debe comportarse pasivamente respecto de las denuncias de estos abusos.

Magallanes y sus comunicaciones

Basta ver en un mapa la configuración geográfica del sur del país, para formarse un concepto exacto de que, por tierra, no hay caso de tenerlas. Así que éstas deben ser por radio, por avión y marítimas.

Por radio, ya hay; deben ampliarse.

Por avión, sólo ensayos; hay que organizarlas cuanto antes.

Marítimas; es conciencia pública que las actuales son deficientes, y, por lo tanto, es forzoso mejorarlas. A falta de tonelaje adecuado, por la guerra es de imprescindible y urgente necesidad habilitar pronto la ruta interior, estudiada y aceptada como la mejor, por los canales y ríos, desde Puerto Montt hasta Punta Arenas. Para realizar ese anhelo se impone ya con caracteres de vida o muerte la inmediata prosecución de los trabajos de apertura del **Canal de Ofqui**, actualmente paralizados por la **inercia**.

Con sólo observar el mapa indicado, salta a la simple vista la enorme importancia que tendrá ese canal, y el amplio y hermoso horizonte de trabajo, turismo, progreso y bienestar que abrirá a Magallanes y a todo el sur de Chile, hoy completamente estancado.

Debe repetirse hasta convencer a los más recalcitrantes, que el **Istmo de Ofqui** divide y separa en dos secciones la región austral. La primera, de Puerto Montt a Taitao y Aysen, en plena actividad, gracias al núcleo de vapores, de salida casi diaria que la atienden. La segunda, de Taitao hasta Punta Arenas, con sus comunicaciones únicas de vapores periódicos, con salidas espaciadas, a veces de varias semanas, languidece y casi muere por **inanición**.

Innumerables industrias y actividades están aguardando impacientes para nacer y desenvolverse, que se les abra la ruta más segura y conveniente, por el Canal de Ofqui. **Nadie se atreve a crear focos de trabajo y producción, sin tener asegu adas sus comunicaciones marítimas, rápidas y continuas, para transportar operarios, máquinas, herramientas, mercaderías y productos.** Todo Chile pide que se reanuden inmediatamente los trabajos de perforación del **Istmo**, y simultáneamente, para ganar tiempo, el dragado de los ríos, hasta dejar expedita esa vía marítima, que incorporará definitivamente al país el territorio de Magallanes.

Esto ha de ser luego, porque, en este caso, el tiempo que pase sin hacer nada agravará la situación de Magallanes, que ya se le está haciendo intolerable según lo manifiestan sus órganos de prensa.

O. C. S.

SECRETARIO DE LA EMBAJADA DE ECUADOR

El señor Manuel Bonifaz Panizo, primer secretario de la Embajada de Ecuador en Santiago, ha sido trasladado con igual cargo a la Embajada ecuatoriana en Río de Janeiro.

El primer secretario, señor Gustavo Pérez Chiriboga, últimamente Encargado de Negocios en Venezuela, ha sido designado para reemplazar al señor Bonifaz en la Embajada de Ecuador en Chile.

DE EDUCACION

ESCUELA E INSTITUTO COMERCIAL.— El 1.o de abril iniciará sus actividades la Escuela Primaria e Instituto Comercial "Carlos de la Serna", recientemente creado, y que funcionará en la calle Víctor Hugo N.o 897, Comuna de Quinta Normal.

ESCUELA DE ARTESANOS PARA ADULTOS.— En la Escuela de Artesanos para Adultos situada en Manuel Rodríguez N.o 679, quedan algunas vacantes en los siguientes cursos: Joyería, Relojería y Mecánicos para máquinas de escribir registradoras y calculadoras.

Los alumnos pueden asistir a cursos de la mañana o de la tarde.

La matrícula es gratuita y los cursos son Mixtos. Mayores antecedentes solicitamos en la Escuela Manuel Rodríguez N.o 679.

CURSOS BREVES DE COMERCIO.— Organizados por los alumnos de los Cursos Pedagógicos de la Enseñanza Especial. Se ofrecen los siguientes cursos vespertinos, gratuitos, dedicados a empleados de comercio, oficinistas y alumnos de la enseñanza secundaria: Matemáticas Comerciales, Contabilidad, Taquigrafía, Historia y Geografía Económicas, Redacción Comercial, Inglés, Publicidad y Ventas.

La matrícula se atiende todos los días de 18.30 a 19.30 horas, en el local de los Cursos Pedagógicos, Huérfanos 1536.

LA MATRICULA PARA ESCUELA DE OTOÑO

Se encuentra actualmente abierta la matrícula para los Cursos de la Escuela de Temporadas correspondientes al período de Otoño, y que está destinada principalmente a las personas que se interesen por perfeccionar sus conocimientos o adquirir el dominio de ramos de carácter práctico, especialmente relacionados con las actividades y desarrollo de la vida moderna.

Damos a continuación una lista detallada de los diversos Cursos a funcionar con indicación del nombre del profesor a cargo de cada uno de ellos.

Cultura General.— Introducción a la historia de la Filosofía, profesor Oscar Ahumada— Introducción a la Psicología; Prof. Luis Oyarzún — Introducción a la lógica; Prof. Julia Ramírez de R.

Ciencias Sociales.— Leyes del trabajo; Prof. Augusto Araya— Elementos básicos de la Economía contemporánea; Prof. Víctor Kruger.

Curso de Educación Pre-Escolar.— Pedagogía Pre-Escolar Prof. Guillermina Dubós — Psicología Infantil; Prof. Salvador Fuentes Vega — Didáctica Pre-Escolar; Prof. Zunilda Leiva Orlando Ortiz.

Cursos Comerciales. — Nociones de comercio y contabilidad Prof. Renato Díaz — Aritmética Comercial; Prof. Benjamín Zuleta — Mecanografía; Prof. Joaquín Vera — Redacción Comercial; Prof. Alberto Rojas— Contabilidad; Prof. Benjamín Zuleta — Leyes Tributarias y Sociales; Prof. Eduardo Pérez Canto, Practica Comercial; Prof. Orlando Ortiz.

Idioma.— Composición Castellana; Prof. Miguel Angel Vega — Francés; Prof. Berta Murúa—Inglés medio; Prof. A. Stanford — Alemán; Prof. Elizabeth Rumbit — Italiano; Prof. María Matteucci — Ruso inicial; Prof. Trahtenberg — Portugués inicial; Prof. Juan de Costa Nora — Portugués avanzado; Prof. Juan de Costa Nora.

Técnicas — Taquigrafía Gregg; Prof. Héctor Brito — Taquigrafía Pitman; Prof. Enrique Salinas.

RECEPCION SOLEMNE DE ALUMNOS DE 1.er AÑO DE LEYES DE LA U. CATOLICA

SE EFECTUO AYER CON ASISTENCIA DE LAS AUTORIDADES DE DICHA UNIVERSIDAD

En el Salón de Honor de la Universidad Católica se efectuó en la mañana de ayer la solemne inauguración de los Cursos de la Escuela de Derecho y la recepción de los alumnos del Primer Año.

Presidieron el acto el Rector, Monseñor Carlos Casanueva, el Prorrector Monseñor Francisco Vives; el Decano señor Carlos Estévez, y la mayor parte de los profesores y ayudantes.

El presidente del Centro de Derecho, don Arturo Fontaine Aldunate dió la bienvenida a los nuevos alumnos y esbozó el plan de trabajo realizado por el Centro, animando a continuar la tarea a los delegados que se elegirán el próximo mes.

Contestó en nombre de los nuevos alumnos el señor Francisco Díaz Salazar, ofreciendo la más entusiasta cooperación para las tareas estudiantiles y para la obra universitaria.

El Secretario de la Facultad y actual Director Subrogante, señor Pedro Lira Urquieta, hizo uso de la palabra y en su discurso propuso alcanzar dos objetivos culturales en el año universitario uno, el de estudiar con detenimiento la cultura jurídica anglosajona, como ya lo había hecho hace un siglo don Andrés Bello, otro, el de aprender a expresarse con brevedad y precisión, para destruir en lo posible, la leyenda de abogado difuso y monótono.

CON PERROS AMAESTRADOS FUE CAZADA LEONA DE GRAN TAMAÑO EN HACIENDA "VALDIVIA", DEL DEPTO. DE VICTORIA

DOS PERSONAS ESTUVIERON A PUNTO DE PERDER LA VIDA CUANDO LA FIERA TRATO DE ATACARLAS

VICTORIA, 31. — Una leona de gran tamaño fué cazada en la Hacienda Valdivia, con la jauría de don Juan Bautista Deyheralde, formada por perros leoneros amaestrados.

Son perros de reducido tamaño, más o menos del porte de los perdigueros y muy parecidos a ellos, que han sido adiestrados para la caza del león. Son únicos en el mundo y proceden de la jauría de que es dueño don Matec Delporte de Santiago, que es quien tras largos años de preparación consiguió darles la técnica y la eficiencia que necesitan para tan dura tarea.

El trabajo de los perros leoneros es admirable y peligroso, ya que actúan con inteligencia y valentía inigualadas. Luego de encontrar la pista y siempre acompañados por personas "vaqueanas" inician la persecución de la fiera durante muchas horas, y después de recorrer grandes extensiones. Una vez que es alcanzado el león, es rodeado, a prudente distancia, por la veintena de los perros, menos uno que se ubica en un sitial en que puede ser visto por el rey de la selva. Allí, a cientos de metros, el león ve inmóvil al perro guía o capitán y pretende ir tras su captura, pero en tal momento se oye el ladrido de todos los demás perros, con lo que consiguen distraerlo, ocasión que aprovecha el jefe de la jauría para avanzar varios metros en dirección al león, sin que éste se dé cuenta, ya que cuando suspenden el ladrido y dirige el león la vista hacia el perro, lo vuelve a encontrar inmóvil. La táctica del ataque se repite durante varias veces, hasta que el perro guía consigue llegar a escasa distancia del león, el que, por un error visual sigue creyendo que está en el sitio en que le vió por primera vez.

Cuando se produce tal hecho, todos los perros se lanzan sobre el león y le muerden con valentía y osadía increíbles, exponiéndose a ser alcanzados por las dentelladas y zarpazos que atolondradamente lanza la fiera. Generalmente en estos casos, el león se bra de los perros saltando sobre los árboles corpulentos donde los perros no pueden llegar, lo que no impide que sigan hostigándole desde abajo.

En la persecución de la leona de que damos cuenta, que lleva el número 29 de las que ha conseguido cazar en la Hacienda el señor Deyheralde, se produjo un caso imprevisto y emocionante, ya que al verse acosada la fiera por todas partes se lanzó resueltamente sobre los hombres que acompañaban a los perros, salvándose ellos, gracias a la rapidez con que reaccionaron, ya que cuando sólo les separaban apenas ocho metros descargaron sus armas y le dieron muerte.

En esta forma terminó la vida de la leona que durante largo tiempo y después de haber escapado diez veces de la persecución de hombres y perros, ameuazó la tranquilidad de estos campos sureños. — (A. Padilla Zapata, corresponsal.))

Jefe de taller

Competente en fabricación de gorras jockeys y sombreros pespuntados, necesito. Escribir a

CASILLA 4644
SANTIAGO

EN YUMBEL VAN UNIDOS SOCIALISTAS, CONSERVADORES, LOS DEMOCRATICOS, LOS COMUNISTAS Y LOS RADICALES

YUMBEL, 31. — Fué oportunamente inscrita la lista N.o 12, que corresponde a la unión de todos los partidos políticos de esta ciudad.

La formación de esta lista que supone un gran triunfo de los dirigentes de todos los partidos, ha provocado entusiasmo en todos los sectores urbanos y rurales de Yumbel que divisan en esa lista su mejor garantía de prosperidad y honestidad en la administración de los intereses de la Comuna.

LOS CANDIDATOS

La lista N.o 12 quedó integrada en la siguiente forma:

1.o Mario L. Rocha Osses, conservador.
2.o Jorge Muñoz Burgos, radical.
3.o Carlos Hernández Retamal, socialista.
4.o Clara Rosa Bello González, comunista.
5.o Luis A. Moreno Palma, conservador.
6.o Alberto Conejeros Seguel, conservador.
7.o Higinio Aguilera Garín, democrático.

La lista fué proclamada el domingo 26 en la Plaza de Armas de Yumbel, con asistencia de parlamentarios de todos los partidos.

Con este pacto electoral los yumbelinos quieren demostrar claramente ante la opinión pública y ante las esferas gubernativas que están dispuestos a luchar con toda energía para que de una vez por todas se respeten y se cumplan las resoluciones del Congreso Nacional y los Decretos del Gobierno que le reconocieron a Yumbel su jerarquía administrativa, y que hasta este momento han sido desobedecidos y burlados impunemente por las autoridades locales, con la velada complacencia de sus superiores jerárquicos.

Este hermoso gesto cívico de los habitantes de Yumbel ha merecido elogiosos comentarios en toda la región y aun en todo Chile. El caso político de Yumbel es el primero tal vez que se produce en la historia política del país. — (Corresponsal.)

Técnico cortador

NECESITA IMPORTANTE FABRICA DE ROPA

BUENA OPORTUNIDAD PARA PERSONA DE INICIATIVA. ESCRIBIR ENVIANDO COPIAS DE CERTIFICADOS A

CASILLA 4644
SANTIAGO

TALCA

TRABAJOS ELECTORALES EN CUREPTO PARA EL ACTO DEL 2 DE ABRIL

CUREPTO, 31. — Con todo entusiasmo se están realizando en ésta, los trabajos relacionados con la lucha electoral a realizarse el domingo con motivo de las elecciones municipales.

Los radicales presentan tres candidatos: don Tomás Labra, en primer lugar, siguiéndole los señores Guillermo Morales y Florindo González. Los socialistas presentan un solo candidato representado en la persona del entusiasta deportista y profesor primario don Gustavo Castro Vergara; y los comunistas presentan a don Juan Barrios, esforzado luchador del Partido Comunista.— (Corresponsal.))

CONTRALORIA APROBO CUENTA DEL ALCALDE DE S. JOSE DE MAIPO

SAN JOSE DE MAIPO, 31. —Con motivo de las peticiones hechas por los regidores de mayoría presididos por don Alfredo Luna C., la Contraloría General ordenó se constituya un Inspector a revisar los servicios Municipales y la administración de fondos del Alcalde, especialmente la tesorería. Después de esta revisión e informe que presentó el inspector señor Luis Muñoz, la Contraloría General rechazó los cargos formulados por los regidores en contra del Alcalde y aprobó sus cuentas.

Especialmente esta aprobación se ha referido al pago hecho al ayudante de Secretaría contador don Alejo Muñoz M., el que ha sido considerado ajustado a la Ley e igualmente se desestimó el cargo que se le hacia al Alcalde por haber dado cumplimiento a una sentencia judicial relativa a la compatibilidad de sueldos del abogado municipal, la que falsamente había sido considerada por los regidores como una "transacción judicial", y la objetaban por no haber dado ellos su conformidad. — CORRESPONSAL.

VIDA SOCIAL

EN EL CRILLON.—

Las amigas de la señorita Nena Galilea G. le ofrecerán un té en el Crillon, hoy a las 17 horas, con motivo de su próximo matrimonio.

— El martes se llevará a efecto, en el Crillon, el té que sus amigas ofrecen en honor de la señorita Eliana Guerrero Salcedo, para despedirla de la vida de soltera.

— La señorita Elsa de Luca será festejada por sus amigas con un té en el Crillon, el miércoles próximo, con motivo de su matrimonio.

— Con motivo de su próximo viaje a Cuba, la señora Juana María Berthart de Cata será objeto de una manifestación de parte de sus amigas, que consiste en un té que se servirá en el Crillon, el lunes a las 17 horas.

DEL EXTRANJERO.—

Procedente de Lima se encuentra en Santiago, de paso para Buenos Aires, la señora Leonie Boissier de Gatica.

— Vía aérea ha regresado de Estados Unidos el doctor Rodolfo Armas Cruz.

A ECUADOR.—

A bordo del "Aysen" han partido a Ecuador el señor Gustavo Silva Olguín y señora Elena González Claro de Silva Olguín.

MUSICA

La orquesta de Lorenzo y el Orfeón de Carabineros

Esta tarde de 18 a 19.30 se realizará en el kiosco de la Plaza de Armas el concierto combinado que ofrece la orquesta típica de Enrique De Lorenzo como un homenaje de agradecimiento al público de Santiago por la ayuda prestada a las víctimas del terremoto de San Juan, junto con el Orfeón de Carabineros de Chile (120 ejecutantes), bajo la dirección del director del Orfeón, maestro Aldo Ballarini.

Para dar mayor radio de audición, se instalarán altoparlantes en los distintos sectores de la Plaza para este concierto gratuito en que actúa, por primera vez en Chile el Orfeón de Carabineros con una orquesta típica como la de Enrique De Lorenzo.

PROGRAMA COMPLETO DEL CONCIERTO

1.o— Sabatini. "Otoño", gran marcha sinfónica (Orfeón de Carabineros).
2.o— Enrique Soro. "Danzas fantásticas" (Orfeón de Carabineros).
3.o— Armando Carrera. "Nunca ya" tonada (Orfeón de Carabineros).
4.o— "La Cumparsita", tango (Orquesta Típica De Lorenzo y Orfeón de Carabineros. Solistas: Olga Rocca y Adolfo Duhalde).
5.o— "Introito" (recitado por Olga Rocca).
6.o— Percal", tango por Anita Beltrán (solista).
7.o— Rodríguez Peña", tango Orquesta De Lorenzo.
8.o— "Inspiración" tango Orquesta De Lorenzo.
9.o— "Uno" y "Garúa", tangos por Adolfo Dubalde (solista).
10.— Anónimo. "Río Río", canción chilena (Orfeón de Carabineros).
11.o— Carlini. "Al toque de medianoche" fantasía rústica(Orfeón de Carabineros).
12.o— Ponchielli. "Gioconda" (la danza de las horas) (Orfeón de Carabineros).
13.— Arancibia. "Clarines de la paz" marcha final con clarines (Orfeón).

ENRIQUE DE LORENZO EN EL BAQUEDANO

Ante un público entusiasta debutó en las dos funciones de ayer del Teatro Baquedano la orquesta típica argentina que dirige Enrique De Lorenzo que no hizo sino confirmar las referencias que había sobre su capacidad artística. Los diversos números fueron calurosamente recibidos, debiendo conceder varios "bis". Debutaron como solistas la recitadora argentina Olga Rocca que fué aplaudida con calor; la tanguista Anita Beltrán y el cantor Adolfo Duhalde que fueron ovacionados en los tangos "Percal", "Uno" y "Garúa".

Finalmente la pareja de bailes internacionales Américo Godoy-Goyechea, impresionó favorablemente. El espectáculo de Enrique De Lorenzo está llamado a adentrarse en el gusto del público por su distinción y por la magnífica ejecución de todos sus componentes. La orquesta típica de Enrique De Lorenzo actuará en la vespertina y nocturna de hoy en el Teatro Baquedano con el mismo programa del debut que causó tan espléndida impresión. Mañana actuará en las dos funciones con nuevo programa. Las entradas para hoy y mañana, estarán en venta desde las 10 de la mañana en las boleterías del Teatro Baquedano.

BLANCO 1161 VALPARAISO TELEFONO 4427

VICEPRESIDENTE DE LA JUNTA DE BENEFICENCIA LLEGO A VALPARAISO

TRATO EN UNA REUNION SOBRE LA CONSTRUCCION DEL NUEVO HOSPITAL DE V. DEL MAR

Ayer llegó a este puerto el vicepresidente ejecutivo de la Junta Central de Beneficencia y Asistencia Social, Dr. Ignacio González, acompañado del Jefe de Control y Presupuesto, señor José Martín Manterola.

A mediodía, los miembros de la Junta Local le ofrecieron un almuerzo en el Hotel Astur, durante el cual se trató sobre diversos aspectos hospitalarios de Valparaíso y en especial sobre la construcción del futuro hospital de Viña del Mar, para el cual ya se han presupuestado los fondos respectivos.

En la tarde el Dr. González concurrió a la sesión de la Junta Local de Beneficencia, que fué presidida por el Intendente señor Hame..

CON 2 MILLONES DE LTS. DE NAFTA LLEGO AYER UN PETROLERO

Ayer entró al puerto un petrolero de bandera extranjera con un cargamento completo de combustible para las diversas compañías bencineras del país.

Este barco trajo asimismo una carga de 2.150,068 litros de nafta.

La descarga comenzó ayer mismo en Las Salinas.

MOVIMIENTO DE VAPORES

PROXIMAS LLEGADAS:
MAPOCHO, de Lota.
PUYEHUE, de Iquique.
ANGOL, de Brasil y Buenos Aires.
JUNIN, de Arica.
PENCO, del Sur.
MAULLIN, de Iquique.
PILAR, de Antofagasta.
LONTUE, de Iquique.
NAGUILAN, de Corral .
MAGALLANES, de Buenos Aires.
PROXIMAS SALIDAS:
MAPOCHO, para Guayaquil.
ALEJANDRO, para Coquimbo y Huasco.
CONDOR (ex City of Alberny), para San Francisco.
HUELLELHUE, para Coquimbo.
PENCO, para Tocopilla e intermedios.
PILAR, para Antofagasta e intermedios.
LONTUE, para Iquique e intermedios.
MAULLIN, para Iquique e intermedios.
PUYEHUE, para Arica e intermedios.
NAGUILAN, para Arica e intermedios.
ALONDRA, para Punta Arenas, Puerto Natales e intermedios.
JUNIN, para Arica e intermedios.

NOTICIAS DEPORTIVAS

El Audax Italiano, finalista del torneo de preparación de Santiago, enfrentará el domingo en el Estadio del Tranque al fuerte conjunto local del Everton. Será el primer intercity del popular club "millonario".

—El diario "La Estrella" de esta ciudad denuncia que también ha entrado el profesionalismo en las filas del atletismo.

Como se sabe, se está investigando esta misma acusación en el basketball.

—Con su último triunfo, de antenoche sobre el Audaz, el club de basketball Sporting, de Montevideo, ganó el cuadrangular que se realizó con gran éxito en este puerto.

REASUMIO AYER EL INTENDENTE HAMEL

Después de haber cumplido su feriado legal reasumió ayer a las 11 horas la Intendencia de Valparaíso el señor Gastón Hamel de Souza.

Le hizo entrega del cargo el vicealmirante don Juan Agustín Rodríguez.

Inmediatamente el señor Hamel comenzó a preocuparse de los asuntos de su alto cargo.

NOTICIAS BREVES

El velero nacional Cóndor atracará nuevamente al espigón para tomar un cargamento de cemento que llevará a Iquique. La partida al exterior ha sido postergado hasta mediados de la semana próxima.

—La Capitanía de Puerto de Los Vilos informó a la Gobernación Marítima que fueron encontrados los restos náufragos del falucho que quedó al garete en Pichidangui. La lancha a motor fué varada. No hay pérdidas de vidas.

—Ha regresado a la capital, después de revistar el curso de estudiantes del Regimiento Maipo, el Comandante en Jefe de la II División, general Nelson Fuenzalida.

—En la tarde de ayer prestó juramento a la bandera el curso de estudiantes del Regimiento Maipo en una sencilla ceremonia que fué presenciada por las familias de los conscriptos.

—El Comisariato local de Subsistencias ratificó para el mes de abril los precios de los artículos de primera necesidad.

ESPECTACULOS PARA HOY

VALPARAISO. — Matinée, vermouth y noche: La piel de zapa.
COLON. — Matinée, vermouth y noche: Mic'ebo.
REAL.— Motinée, vermouth y noche: Puerto nuevo.
VICTORIA. — Matinée, vermouth y noche: La hermanita de su criado y la gran actriz cinematográfica Libertad Lamarque.
IMPERIO. —Matinée, vermouth y noche: Fuego en la montaña.
RIVOLI. — Matinée, vermouth y noche: El beso traidor.
CONDELL. — (Continuado): 5 tumbas al Cairo y Vino nuevo.
REX (Viña):. — Matinée, vermouth y noche: La legión blanca.
RIALTO (Viña). — Matinée, vermouth y noche: San Francisco de Azis.
OLIMPO (Viña). — Matinée, vermouth y noche: Vértigo de una noche.
MUNICIPAL (Viña). — Matinée, vermouth y noche: El secreto de vivir.

Ferrocarriles del Estado

Se solicitan propuestas públicas por lo siguiente:

El 6 de Abril de 1944 — Grupo N.o 42

"MATERIALES ELECTRICOS PARA INSTALACIONES Y FUERZA MOTRIZ"

Aisladores; alambres forrados y desnudos; artefactos eléctricos; balines fusibles; cables NGA y flexibles; lamparillas; materiales aislantes; medidores CC. y CA; reflectores; tableros; tubos fluorescentes, etc., etc.

El 21 de Abril de 1944 — Grupo N.o 12

"BRONCE, COBRE Y ZINC, EN BARRAS Y EN PLANCHAS"

3.240 kilos bronce dúctil, laminado en barras, redondo y exágono, de 3|8" a 2.1|2" diámetro.
130 " bronce en plancha de 1|32" y 1|16" espesor.
40 " bronce fosfórico en planchas, de 0.8 mm. esp.
1.670 " cobre en barras, redondo, de 1|4" a 1" espesor.
1.870 " cobre en planchas, de 1|32" y 1|16" espesor.
250 " hojalata XXX, de 14" y 20".
600 " zinc liso en planchas, de 0,66 a 1,96 mm. esp.

El 25 de Abril de 1944 — Grupo N.o 10

"CLAVOS. GRAPAS, TACHUELAS Y TORNILLOS"

2.320 kilos clavos alambre especial p. fundición, 1 1|2" a 8".
1.500 " grapas alambre galv., de 1" a 2".
150 " puntas alambre 1|2" a 3".
150 " tachuelas, 11|16", 5|8" y 3|4", N.os 12, 10 y 14.
386 gruesas tornillos bronce, cabeza plana, redonda y dealzada, varios N.os, de 1|2" x 1.3|4".
2.043 gruesas tornillos fro., cabeza plana y redonda, de 1|2" a 3", varios números.

El 28 de Abril de 1944 — Grupo N.o 27

"ARTICULOS VARIOS"

Alquitrán mineral (3,000 kilos); capachos carboneros; 150 carretillas tubulares; 20 carritos de dos ruedas p. bultos; 150 kilos cera natural; 1,500 kilos cera preparada p. pisos; 450 kilos crin acero p. pisos; 30 damajuanas; 3,255 escobas 4 costuras; 1,880 escobillones rama p. patios y para excusados; 450 escobillones crin p. pisos y para encerar; 9,024 panes jabones p. lavatorio; 2,200 kilos jabón ordinario; 2,200 panes jabón sapolio; 1,500 litros jabón líquido; 200 ladrillos para limpiar; 100 lampazos; 2,200 litros líquido para limpiar metales; 2,000 paños aseo; 25,000 rollos papel toillete; 260 kilos pasta trípoli; 200 kilos polvos para limpiar metales; 1,334 plumeros pluma grande y chica; 40,000 sacos papel y 6,000 torpedos para señales.

Estas propuestas se abrirán en el Departamento de Materiales (Estación Alameda), a las 16 horas de los días señalados.

Bases y mayores antecedentes pueden consultarse en la Sección Adquisiciones del mismo Departamento, de 15.30 a 16.30 horas, excepto Sábados.

EL JEFE DEL DEPARTAMENTO DE MATERIALES Y ALMACENES

SOBRE DESIGNACION DE JEFES TECNICOS DEL M. DE EDUCACION

La Sociedad Nacional de Profesores ha enviado una extensa comunicación al Ministro de Educación, señor Benjamín Claro transcribiéndole el acuerdo adoptado últimamente en el sentido de "declarar que el cargo de Jefe de la Sección de Educación Física del Ministerio de Educación debe ser desempeñado por un profesor de Educación Física titulado por el Estado, en razón del carácter técnico inherente a la esencia misma de sus funciones".

Por su parte, la Unión de Profesores de Chile tomó un acuerdo similar en el cual declara que "frente a cada servicio debe colocarse siempre a un especialista en la materia".

DEFUNCION

Ha dejado de existir nuestro querido padre, don J. ARTURO GOLDSACK N.

Rogamos a nuestros amigos y a los que de él fueron, se sirvan acompañarnos a sus funerales que se efectuarán hoy Sábado, a las 16.30 horas, desde su casa habitación, Venecia 2802 (Ñuñoa).

Sus hijos:
Alfredo, Guillermo, Jorge y Olivia

DEFUNCION

Ha dejado de existir nuestra querida madre, doña MARIA EUGENIA GOMEZ

Sus restos serán sepultados el Domingo 2 de Abril, a las 11 1|2, partiendo el cortejo de su casa habitación, Andrés Bello N.o 454.

La familia

DIRECCION DE OBRAS PUBLICAS
DEPARTAMENTO DE CAMINOS

CONCURSO PARA INGENIEROS

Llámase a concurso de antecedentes para proveer ocho puestos de ingenieros, titulados en la Universidad de Chile o la Católica con no más de cinco años de profesión, para el Departamento de Caminos de la Dirección General de Obras Públicas.

SUELDO ANUAL: $ 45,000.—

Los antecedentes deben ser presentados en la Oficina del Subdirector del Departamento de Caminos, Morandé 45, 3.er piso, antes del día 12 de Abril próximo.

Santiago, 31 de Marzo de 1944.
EL DIRECTOR

Funerales LA UNION

SERVICIO NOCTURNO
RAMON VALDES Y CIA. LTDA.
TELEFONO 51860
PORTUGAL 931

AVISOS ECONOMICOS CLASIFICADOS

«NORMANDIE»
TINTORERIA TECNICA
Teñido y limpiado
de carteras, zapatos, casacas bolsones y toda clase de artículos de cuero.
PROVIDENCIA 1188

REMATE JUDICIAL: EL 15 DEL presente, a las 10 horas, se rematará ante Quinto Juzgado Mayor Cuantía, esta ciudad, propiedad, calle San Pablo 5314, con título inscrito a fs. 294, vuelta N.o 580, año 1943, del registro respectivo. — Mínimum $ 90.000, pagaderos al contado. Boleta $ 9.000, antecedentes juicio Banco de Chile con Lucio Gómez Espinoza, en Secretaría Juzgado indicado.— El Secretario. 5 Abr.

POSESION EFECTIVA.— QUINTO Juzgado concedió la de Enrique Schlicht Mayer a hija legítima, Valeska Schlicht Seitz, sin perjuicio cónyuge sobreviviente Francisca Seitz. 3 Abril

SOLICITAN MERCED DE AGUA. Excmo. señor: Heriberto Carrillo Leal, Jorge Puelma León y el Dr. Manuel Marín Rojas, chilenos, agricultores, domiciliados en Labranza, Departamento de Temuco, a V. S. decimos que: Venimos en solicitar una merced de agua del río Cautín de 300 litros por segundo; para riego de nuestras propiedades, en un total de 60 hectáreas. La toma del agua será a 250 mts. dentro de la propiedad del señor Luis E. Alvear Navarrete, por la ribera del río. Acompañamos Memoria explicativa, Plano, Presupuesto de la obra y Boleta de Depósito.— En mérito de lo expuesto a V. S. rogamos se nos conceda esta merced con arreglo a las leyes vigentes, previos los trámites de estilo.— C—1—30. Temuco, 27 de marzo de 1944. Se presentó en esta Secretaría hoy, a las 10.30 horas.— Clemente Merino Poblete, Secretario Abogado.— Temuco, 27 de marzo de 1944.— N.o 551.Háganse las publicaciones de rigor en conformidad a la Ley e ingrésese en el Libro de Merced de Agua de esta Intendencia.— Anótese.— Octavio Fernández Cruzat, Intendente.— Clemente Merino Poblete, Secretario Abogado. 3 Abril

5.o JUZGADO CIVIL, CONCEDIOSE María Luisa y Digna Berta Gloria Oyarzún Astete, posesión efectiva de Luis Alfredo Oyarzún Paredes. 4 Abril

NOTIFICACION: ANTE SEGUNDO Juzgado Civil Mayor Cuantía. Santiago, entabla juicio comercio don Jorge Chamy Falaha, contra Compañía Explotadora Paucarany, representada por Gerente Ernesto Lombardi, pidiendo: en lo principal, primero, que Compañía debe cumplir contrato de marzo 27|942, haciendo entrega resto de azufre; segundo, que Compañía debe indemnizarle perjuicios por incumplimiento oportuno del contrato, que se fijarán en cumplimiento fallo y pagarán dentro tercero día; tercero, condenar demandada en costas. Primer otrosí, mantener medidas prejudiciales precautorias; segundo, designa Abogado y mandatario; tercero, exhorto; cuarto, que demandada fije domicilio dentro radio urbano en término emplazamiento, bajo apercibimiento notificación Estado toda resolución. Juzgado proveyó. Septiembre 23|1943. A lo principal, traslado; al primer otrosí, pídase en el cuaderno correspondiente; al segundo, téngase presente; al tercero, como se pide; al cuarto, como se solicita. Usese papel de tres pesos. N.o 95852. — Alzérreca.— Letelier. A fojas 18, modificóse la demanda, eliminando petición primera, reemplazándola por la siguiente: que se declare rescindido contrato de marzo 27|1942, debido que demandante es cesionario, por incumplimiento de la demandada, debiendo ésta devolverle o reembolsarle, dentro de tercero día, $ 88.391.20 o suma resulte acreditada, con intereses corrientes o legales desde notificación demanda o contestación. Primer otrosí, designa nuevo Abogado; segundo, fijación domicilio demandada. Juzgado proveyó, marzo 24|1944. A lo principal, téngase presente. Corra con el traslado de la demanda; al primer otrosí, téngase presente; al segundo, como se pide, dentro del emplazamiento, bajo apercibimiento de derecho.— Alzérreca.— Letelier. Por resolución de marzo 25, ordenóse notificar demandada por avisos en "El Imparcial", LA NACION y "Diario Oficial". — Lo que notifico a don Ernesto Lombardi, Gerente de la Compañía Explotadora Paucarany.— Carlos Letelier, secretario. 3 Abril

MAQUINARIAS DE PANADERIAS
Revolvedoras, sobadoras y cortadoras, etc., de ocasión.
Gran surtido en tipos y tamaños.
Se conceden grandes facilidades de pago
Reparaciones y transformaciones
Monseñor Eyzaguirre 434 (Ñuñoa)
1.o-ab

AUTO QUINTO JUZGADO CIVIL, 17 marzo 1944, concedióse posesión efectiva herencias testadas de Benjamín Acevedo Toro y Carmen Morán a José Luis Acevedo Morán y a Luis Guillermo Acevedo Rojas; y concedióse posesión efectiva herencia intestada de José Luis Acevedo Morán a sus hijos: Luis Guillermo, Luis Alberto, Juan de Dios, Jorge Raúl, María Teresa y Carmen Rosa Acevedo Rojas, sin perjuicio derechos cónyuge sobreviviente Carolina Rojas. Inventario solemne practicaré en mi oficina, 4 abril 1944, a las 9 horas.- El Secretario. 3 Abril

VENTAJOSO REMATE JUDICIAL: Por resolución de 22 de marzo 1944, Segundo Juzgado Civil Santiago, en fundo "Camarico", ubicado Estación Camarico", departamento de Talca, el Domingo 9 de Abril 1944, 10 horas, martillero de Talca, don Roberto Donoso Espejo, rematará siguientes bienes muebles embargados en ejecución Williamson Balfour y Compañía S. A., contra Compañía Agrícola Camarico Limitada: Máquina batidora mantequilla General Dairy Equipment Coy., con motor eléctrico 3 H. P., capacidad 220 galones con accesorios; doble fondo cobre, capacidad 200 galones, con válvula; 3 estanques estañados forrados madera, de 500, 600 y 700 galones, capacidad, respectivamente, con accesorios; máquina esterilizadora y limpiadora de cañerías, marca "Purita" con motor eléctrico, 1|4 H. P. descremadora de Laval, capacidad 3 000 litros hora, con motor eléctrico 2 H. P., y accesorios; pasteurizadora vertical de Chester Dairy Supply Co., con motor eléctrico 2 H. P., capacidad 6.500 litros hora; pasteurizadora horizontal, marca Wizard de Creamery Packing Co., con motor 5 H. P., poleas y cañerías; prensa horizontal para queso Automatic Pressure Block marca "Oakes Burges", con 120 moldes estañados para quesos, complementada por prensa vertical, fabricación nacional con 25 moldes, máquina recibidora y pesadora de leche, completa, capacidad 500 litros, con motor eléctrico, bomba sanitaria, filtro, tubo sanitario botiquín de análisis; centrífuga Impro. vet Falco, matrices, pipetas, y demás accesorios; lavadora de tarros lecheros, marca "Pinch"; esterilizadora para tarros lecheros, marca The Kaenster Baltimore; cortadora y moldeadora mantequilla, marca "Creamery Package"; parafinadora quesos marca Evans", con saco parafina; 100 tarros lecheros, marca "Atlantic", de 37 litros capacidad, máquina enfriadora, marca "Chester Small dealer Milk Cooler" Sección Carnes y Grasas: aparato cabinete a vapor y lluvia para salchichas y hot dogs, marca "The Allbitt Nell Co.; esterilizador y Pres Kuker y cocina a vapor a presión, capacidad 400 litros; máquina llenadora embutidora eléctrica, marca "Peerless" motor eléctrico 2 H. P., y dos embutidoras a mano marca "Alexander Werk"; máquina cortadora tocino a trasmisión, dos volantes; máquina moledora y picadora carne, a trasmisión, dos volantes; máquina francesa, cortadora y mezcladora carne, a trasmisión, cuatro volantes, con moledora pimienta y condimentos; máquina batidora carne, a trasmisión, dos volantes; trasmisión completa, 10 metros, 5 correas y 6 poleas, con tableros de controles eléctricos, para mover las 5 máquinas anteriores; fondo fierro galvanizado capacidad 400 litros; doble fondo, con revolvedora completa de acero, 700 litros a trasmisión; doble fondo con serpentín interior y revolvedora, 1.200 kgs. capacidad; instalación completa con rieles de conducción a Matadero, con accesorios constituidos por 16 fondos fierro galvanizado; 2 mesones fierro; 11 mesones madera; delantal goma; romana pesar animales; dos balanzas mostrador plataforma; romana 500 kilos, marca "Noilly"; romana colgante, marca "Noilly"; 5 puertas completas frigorífico, marca "Jamison"; 12 puertas estañadas, con bisagras y cierre múltiples; puerta colgante completa; cañerías; manguera, tapas, mesón de bomba de agua; manguera e inyector sal; cubierta mesón; caballetes, 3 paletas madera, 17 ganchos fierro, 2 balanzas mostrador, 1 tecle a cadena, 2 tecles chicos a cordel, 2 vigas grandes doble T.; 5 rasquetas aluminio, 1 molejón, 2 barras de madera con 14 ganchos; 1 gancho fierro para jamones, 5 baldes fierro. 2 budineras fierro enlozado. 1 lavatorio fierro enlozado, 1 escala caballete: 14 caballetes madera. 1 escala con baranda, 5 bateas madera, 1 tarimado madera, 1 prensa jamones con 7 tableros, 1 escalera tijeras; 2 deslizadores para chanchos forrados en hojalata, uno instalado; 1 pieza para prensa chicharrones y jamones; 1 sostén viga, 1 tope fierro con 5 ganchos; 1 viga acero con sus soportes; 6 carretillas de acero; 394 correderas con ganchos dobles y sencillos; 34 ganchos; 91 sostenes rieles; 31 moldes estañados para Jamón París; 138 palos para colgar chanchos, 7 cuchillos y 2 hojas id.; 15 sierras carniceras, 1 mazo madera, 3 escobillas acero, 2 inyectores sal, 16 cadenas manear chanchos, 7 bandejas fierro enlozado; 4 rejillas fierro; válvulas expansión para amoníaco con codos, curvas, uniones, etc.; 200 metros cañerías 2 1|2 galvanizada con fittings, codos, uniones, etc.: 900 metros cañería acero doble espesor para amoníaco; 200 metros cañerías galvanizada 1 pulgada con codos, uniones, etc.; compresora de amoníaco completa, capacidad 35 000 calorías con condensador cañerías y uniones; bomba Birmingham, con inyector, bomba agua, cañería, válvulas de retención, etc.; prensa chicharrones con tableros; motor eléctrico 4 H. P.; 3 cuchillones; 18 palas, 2 azadones, 1 horqueta, 6 yugos; 7 tambores de alquitrán; 5 tambores vacíos; 2 palos roble; 19 puntas arado, 4 de tractor, 5 barras fierro; 8 trozos rieles; 2 ejes con rueda; 36 soportes fierro; 8 torres fierro; 29 barras fierro plano; 15 barrillas fierro; armazón para mesón; 3 bancos carpinteros; 175 sacos salitreros; chimenea 3 metros; 2.000 baldosas m|m; tubo cemento; 300 kgs. fierro viejo; estante esquinero con herramientas; 1 fragua, 1 caballete, 2 bancos carpinteros; harnero ripio; cajones madera; barras fierro; molejón barrica; escalera; 2 marcos ventana; 1 marco puerta frigorífico; 1|2 tambor grasa lubricante; madejas cáñamo; empaquetadura Balforit; barrica; escobillón; 9 cajones tripas en sal; 4 barricas tripas en sal; correa goma; saco con cerda y 435 pajas para ahumadero; 12 palas; 3 chuzos; herramientas para escoria; 3 escaleras; 3 canastos; 5 hojas ventanas; maso madera; plancha ca; 4 piezas estantes para lechería, 3 escuadras de madera; cajón con libretos y tarjetas; regla para cemento; descansos para máquinas, con graseras; 27 pesas; cable acero 15 metros; 1 máquina para hacer block de cemento, completa; 273 tableros para máquina bloqueadora de cemento; 25 sacos cemento; 5 sacos cal; 1 saco pellet; 2 barriles; 43 cubas madera terciada; marco madera; pieza de cemento descarga; 32 tubos cemento; 33 sacos vacíos; 1 atado rodones y 1 molduras; 48 piezas madera distintas dimensiones; 14 pliegos hojalata; 2 pedazos empaquetadura Balforit; 1 pliego empaquetadura Primerit; 1 pliego bronce; 1 pliego empaquetadura frigorífico; 8 rollos bitumoid; 1 cable grafito; 3 metros alambre cobre; 1 rollo alambre galvanizado; 14 kgs. alambre electrolítico, 9 curvas pizarreño; 7 piezas pizarreño; 5 poleas fierro y 3 madera; 5 descansos; correa goma nueva; correa pelo camello, usada; correa de goma nueva; 48 correderas bronce para puertas; 5 planchones fierro; 26 brocas fierro; 1 puerta para máquina manteca de fierro; 1 burlete goma para puerta frigorífico; 4 machetes; 1 saco con condimentos; 1 bolsa carboncillo; 1 saco azufre; 108 sacos vacíos; 1 tarro lata mantequero; 2 tapas hojalata; 3 pantallas; apisonador para cemento; 17 ladrillos refractarios; 30 marcos para ventana; 24 piezas madera para ventana; 1 puerta con marco; 42 tapas madera; artefacto madera inconcluso; 55 y medio tarros de aceite y restos pintura; 1 cajón tierras de colores; 2 cajones yeso; 11 vidrios; 5 tubos vidrio; 1 manómetro a vapor 10 libras; 1 reloj Vacum Gauge, de 30 pulgadas; 31 cajones etiquetas; 284 ovillos y madejas cáñamo; 8 kilos cordel; damajuana ácido sulfúrico; uñeta sacaclavos; 1 grifa; 2 ejes carretilla arrocera; 1 marca para animales; 2 pistolas para grasa; 4 roldanas sencillas; 1 roldana doble; 1 sin fin; 1 poruña; 2 cortafierros; 5 enchufes bakelita; 8 cajas de distribución; 5 pedazos cañería plomo; 4 tiras cañería luz; 1 eje acero; 36 soportes y abrazaderas; 4 soportes; 96 golillas; 4 ruedas; lote tuercas y pernos; lote tornillos madera; manguera goma de 7 metros con pitón; lámpara portátil eléctrica; 5 llaves cañería lechería; 4 marcos ventana con rejilla; 1 portabatea; dos mesones para queso; 5 esteras madera para quesos; 2 sacos sal; 1 barrica Marshall; 1 banquillo quesos; 3 esteras para quesos; 1 marco ventana; 144 baldosas; 1 rollo bitumoid; 14 estanterías para maduración quesos 3 columnas; 13 tablas pino y 4 listones; 951 filtros Fry Seal Cheese Bandage; 7.000 filtros de 5 inch para bomba leche; 20 filtros franela para bomba de leche; 4 frascos Hansen Cheese Renny, 2 de color; 6 latas Annate Butter Color; 1 lote aceites automóvil; 1 lote pinturas y barnices; 1 armazón fierro galvanizado; 1 eje fierro; 1 pieza para fundir metal; 1 caja con papel mantequilla; 1 cajón cajas mantequilla; 1 pantalla; planillas; 12 seguros 60 amp y 3 de 25; 3 enchufes; 12 soquetes; 3 cajas distribución; 2 cuadradas fierro; 10 portalámparas loza, 2 bakelita; 1 placa loza para 2 ampolletas, 1 ampolleta; 1 cubierta cartón para llave a cuchilla trifásica; 1 atado alambre eléctrico usado; 11 abrazaderas manguera; 3 coplas para llave y manguera de bronce; 9 abrazaderas; 1 caja con pernos, tuercas y golillas, 1 lote pernos y tornillos; 1 cilindro acero; 6 discos bronce; 8 llaves de cabeza; 1 cincel para cemento; 2 poleas; 1 rollo alambre galvanizado; 1 caja con 250 empaquetaduras; 4 ruedas corredera; 6 hojas lija; 6 barras soldadura; tijera para sellos; paquete alambre para cortadora queso; embudo para bomba leche; 4 kilos clavos; 3 capas hule; sacabocado para queso; 2 cuchillos; 1 espátula estañada; 1 anafe para ensayos; 1 repuesto máquina Laval; 30 paños moldes quesos; 1 tablero, 3 sostenes y dos mesones; 2 marcos ventanas; 38 sacos salitre; 1 000 sacos cal, abono; 300 tejas usadas; 8 vigas madera 34 ramplas transporte y 107 ruedas para ramplas de 5 pulgadas.— Demás bases y antecedentes en secretaría Juzgado indicado, juicio de "Williamson Balfour y Co. S. A., contra Cía Agrícola Camarico", ejecutivo. — Carlos Letelier, secretario. 3 Abril

Contador
R. SANCHEZ BOLAÑOS
20 AÑOS DE PROFESION
Contabilidades en general
Diario "La Nación", 2.o piso
Teléfono 82222
1.o-ab.

RESOLUCION, CUARTO JUZGADO Civil Mayor Cuantía, concedió posesión efectiva bienes quedados fallecimiento Luis Alberto Garín Renault a su padre Luis Mauricio Garín González.— El Secretario. 1.o Abril

SE NECESITA
Mesonero
CON EXPERIENCIA PARA EL
BAR ATLANTICO
SAN DIEGO 335

NOMINA DE LOS DEPOSITOS JUDICIALES que tienen más de 10 años y que inciden en juicios o procesos cuyos expedientes no pueden determinarse: Boleta N.o 1524 de 25 de abril de 1933, por la suma de $ 40. No hay detalles; Boleta N.o 1525, de 25 de abril de 1933, por la suma de $ 60. Sin detalles. Ambos depósitos fueron hechos en la Caja Nacional de Ahorros, Oficina Central. La presente publicación se hace en conformidad a lo dispuesto en el artículo 30 de la Ley 6.417. (Arts. 518 del C. Orgánico de Tribunales). Santiago, 31 de marzo de 1944. 4 Abril

La Habanera
SIGUE ATENDIENDO EN SU NUEVO LOCAL
SAN DIEGO y ALONSO OVALLE
A SUS CLIENTES
Con sus acreditados artículos de primera calidad
LAGORIO HNOS.
Lo invita a Ud. a visitar su establecimiento y encontrará una atención esmerada.
2-ab.

RESIDENCIAL SAN ANTONIO
SAN ANTONIO 717 TEL. 33912
Comidas italianas y chilenas. Platos del día. Ravioles, Tallarines. Pensión mesa, mensual diaria. Atendida por sus dueños.
1.o-ab.

5.o JUZGADO CIVIL. EL 28 DE abril próximo, 15 horas, se rematará sitio Comuna Las Condes, por el mínimo de $ 109.333. Boleta 10 o|o. Bases y antecedentes juicio "Bustamante I. Manuel con Hudson C. Raúl".— Secretario. 1.o Abril

Sastre Europeo
atiende en su propio taller. Abrigos y trajes para señoras, ternos para caballeros, mejor material, alta costura, estilo europeo.
BANDERA 521
2.o piso — Oficina B.
Esquina CATEDRAL

NOTIFICACION: ANTE CUARTO Juzgado Mayor Cuantía, Carlos Cuevas Ibarra, constructor, Progreso 344, solicita dación copia autorizada, escritura pública compraventa parte terrenos, Avenida José Joaquín Pérez, esquina Presidente Montt, suscrita Notaría Hurtado 18 mayo 1943, con citación vendedores señores: Audomira Fuenzalida viuda de Fuenzalida, rentista, Catedral 1772; Rosalía Fuenzalida Fuenzalida, empleada, mismo domicilio, por sí y por Jorge Fuenzalida Fuenzalida, empleado, residente Chillán; Fernando Fuenzalida Fuenzalida, abogado, Catedral 1443; Germán Fuenzalida Fuenzalida, empleado, Catedral 1872; Eugenio Fuenzalida Fuenzalida, empleado, mismo domicilio; Inés Fuenzalida Fuenzalida, contador, mismo domicilio, y Jerónimo Sandoval Campos, agricultor, residente Curacautín, por su cónyuge María Fuenzalida de Sandoval. Primer otrosí, pide notificación avisos; segundo, patrocinio y poder — Juzgado proveyó. "Santiago, 28 marzo 1944". A lo principal, como se pide con citación; al primer otrosí, como se pide y publíquese por dos veces en LA NACION y una vez en el "Diario Oficial", correspondiente; al segundo, téngase presente. Usese papel $ 3 N.o 81923 — Barros — Puyó. En consecuencia, notifico vendedores precedentes individualizados, resolución precedente. — Secretario. 3 Abril

BOMBAS

2.a CIA. DE BOMBEROS DE SUÑOA. Cito a la Compañía a ejercicio para el miércoles 5 del presente a las 22 horas. Uniforme de trabajo obligatorio. Reunión, cuartel. Asistencia. 5 Abril
— El Ayudante.

Señorita Ana Opazo Rivadeneira, cuyo matrimonio con el señor Mario Lisoni Rojas se efectuará hoy en la Iglesia de los RR. PP. Franceses, a las 16.30 horas.

IN MEMORIAM.—

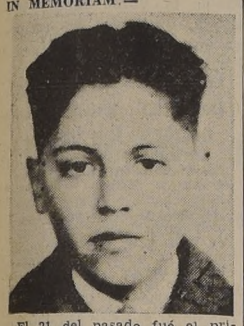

El 21 del pasado fué el primer aniversario del trágico fallecimiento de nuestro inolvidable hijo Mario Humberto Muñoz. Con este motivo se dirá una misa por el descanso de su alma, mañana a las 9 de la mañana, en la Capilla de Animas en Teatinos entre Rosas y San Pablo.

La Sra. de Mazurkiewicz inaugura hoy la "Hora Polaca" en Radio C. B. 138.-

Hoy, en la inauguración de la "Hora Polaca" (Habla Polonia), en Radio C. B. 138, a las 15.30 horas, la esposa del Ministro de Polonia, señora Nieves Ramos Montero de Mazurkiewicz hablará sobre la figura del Primado de Polonia, Cardenal Hlond, arrestado últimamente por los alemanes.

Señorita Jacqueline Madrid Guyot de Grandmaison, cuyo matrimonio con el Dr. Juan Colin Montandon será bendecido hoy a las 12 M. en la Iglesia de las Agustinas.

EN HONOR DEL TENIENTE CORNOEL SR. BOEDECKER.—

Circula la siguiente invitación:

"El Directorio de la Sección Hípica del Stade Francais tiene el agrado de invitar a usted a participar a la comida que se efectuará en el Casino del Stade el lunes 3 de abril a las 21 horas (en punto), en honor del Tte. Coronel Enrique Boedecker, en reconocimiento de las muchas atenciones que de él ha recibido nuestra sección, mientras fué comandante del Regimiento Cazadores.

Rogamos enviarnos su adhesión antes del 2 de abril, a casilla 1053, o al Casino del Stade, teléfono 40402.

Santiago, 28 de marzo de 1944."

AL EXTRANJERO.—

Se ha dirigido a Buenos Aires la señora Atractiva S. de Parra, acompañada de su hijo Luis.

—Al mismo punto el señor Luis Moreno Sepúlveda, profesor de cerámica de la Escuela de Bellas Artes de Viña del Mar, quien va en un viaje de estudio.

Matrimonio.-

SEÑORITA ELBA OTEIZA TREJOS

Cuyo matrimonio con el señor Pedro Sepúlveda se efectuará hoy en la Parroquia de Lo Ovalle a las 19 horas.— Serán padrinos el señor Ricardo Contreras S. y Margarita Berríos de Contreras.

Señorita Gabriela Silva Ossa, cuyo matrimonio con el señor Alberto Téllez Yáñez será bendecido hoy a las 17 horas, en la Iglesia de Las Agustinas.

Servirán de padrinos, por parte de la novia, don Mario Silva Ossa y señora Sofía Ossa de Silva, y, por parte del novio, don Arnaldo Téllez Martínez y señora Blanca Yáñez de Téllez.

Actuarán de testigos en la ceremonia religiosa, por parte de la novia, don Sergio Ossa Borne, don Manuel Ossa S-M., don Alberto Cruchaga Ossa, don Carlos Llona Reyes y don Francisco Ovalle Castillo; y por parte del novio, don Arnald Téllez Y., coronel don Jorge Carmona Yáñez, don Sergio Vidaurre Coo, don Germán Téllez Martínez y don Alfonso Ugarte Larraín.

En el civil actuarán de testigos, por parte de la novia, los señores: Carlos René Correa, Alberto Garcés H., Fernando Ossa Coo, Alfonso Sutil Prieto y César Ossa Coo; y por parte del novio, los señores Daniel Balmaceda Mackenna, Raúl Téllez Yáñez, Héctor Grez Oyarzún, Hernán Vicuña Broullón, Raúl Puelma P. y Patricio Vergara Morandé.

Pondrá las bendiciones el Pbro. señor Oscar Larrazábal E. La parte musical estará a cargo del Conjunto Coral "Amalia Errázuriz de Subercaseaux".

EJERCICIOS ESPIRITUALES PARA OFICINISTAS.—

Continúan recibiéndose las adhesiones, todos los días de 18 a 20 horas, en Agustinas 1480, para los Ejercicios Espirituales que el R. P. Jorge González Foster, S. J., dará a las Oficinistas en los días de Semana Santa, en la Casa de Ejercicios San Juan Bautista, calle Cruz N.o 1681. Mayores datos al teléfono 83758.

UNIVERSITY ENGLISH ACADEMY.—

Hoy, a las 19 horas, la University English Academy reanuda sus actividades culturales y sociales del presente año, con una fiesta a beneficio de la Cruz Roja Británica.

Los socios y amigos de la Academia que todavía no han retirado sus entradas pueden hacerlo en Mosqueto 463, teléfono 31846.

TALAGANTE
VENDO PROPIEDAD
a una cuadra de la plaza, 12 mil metros, con árboles frutales. Tratar:
PESAFLOR
21 DE MAYO 245

URGENTE
COMPRAMOS BRILLANTES JOYAS·ORO PLATINO
PARA SUPLIR ESCASEZ DEBIDO A LA GUERRA PAGAMOS PRECIOS EXCEPCIONALES
CASA KARDONSKY
384-ESTADO-384

Saint Patricks School
GRAN AVENIDA 4931
MATRICULA ABIERTA. CURSO COMERCIAL COMPLETO. CLASES RECUPERACION ALUMNOS HUMANIDADES EMPEZARAN 3 DE ABRIL, 5 1/2 a 8 1/2

Escuche la Hora
Francesa
Transmitida por Radio Sociedad Nacional de Minería
Los MARTES de 22.30 a 22.45 — Crónica francesa.
Los JUEVES de 22.30 a 22.45 — El comentario semanal de las actualidades francesas.
BAJO LA DIRECCION DE:
BENJAMIN SUBERCASEAUX
y con su participación personal
Los DOMINGOS de 12.30 a 12 horas — La vida artística y literaria francesa.
BAJO LA DIRECCION DE:
MARTA PETIT DE HUNEEUS
Esta Hora, francesa será inaugurada el Domingo 2 de Abril a las 12.30 por Benjamin SUBERCASEAUX quien, excepcionalmente, y con motivo de la Semana Santa, recitará "LA PASION", de Charles PEGUY.

APRENDA UD. INGLES POR RADIO
Curso de inglés básico por Sociedad Nacional de Agricultura
MARTES, JUEVES y SABADOS, de 19.45 a 20 horas
Texto especial en venta ($ 10.—) en el
INSTITUTO CHILENO-BRITANICO-Moneda 948
Empieza el 1.o de Abril.

EN EL CRILLON.-

Manifestación de despedida de soltera a la señorita Eliana Hammersley.

ALMUERZO.—

A las 13 horas de hoy sábado se llevará a efecto en la Unión Comercial, Estado 33, un almuerzo en honor del escritor Nicomedes Guzmán, con motivo del éxito de la novela "La sangre y la esperanza".

Se han recibido numerosas inscripciones.

Matrimonios.-

Hoy se efectuará, privadamente, el matrimonio de la señorita Adriana Rojas Koch con el doctor don Raúl Muñoz Inza.

Servirán de padrinos, por parte de la novia, don Gustavo Rojas Rojas y la señora Ester Koch de Rojas.

Por parte del novio, don Raúl Varas Muñoz y la señora María Luisa Inza v. de Muñoz.

— Hoy, a las 17 horas, en casa de la novia, será bendecido, privadamente, por el R. P. Alfredo Salinas Reyes, el matrimonio del señor Enrique Hurtado Calvo con la señorita Lucy Masaeda Sagredo.

Servirán de padrinos, don Jorge Hurtado Baquedano y doña María Calvo de Hurtado; don Exequiel Sagredo Cermeño y doña Carmen Sagredo vda. de Masaeda.

Actuarán como testigos de la novia, en la ceremonia religiosa, los señores Víctor López Díaz y Wenceslao Rodríguez Pulgar; y por el novio, los señores Alberto Díaz Valdés y Mariano Saavedra Ovalle.

En la inscripción civil servirán de testigos, por parte del novio, los señores Jorge Hurtado Calvo, Pedro Valdés Valdés y Fernando Hurtado Calvo; y por parte de la novia, los señores Julio Sagredo Cermeño, Miguel González Vera y Alejandro Casanueva.

— Circulan las siguientes invitaciones:

"J. Antonio Soto Bunster y Matilde Carvallo de Soto Bunster, participan a usted el matrimonio de su hija Valentina con el señor Fernando Harmsen Bradley, y le invitan a la ceremonia religiosa que se efectuará en la Iglesia de los Padres Carmelitas, Avenida Libertad 394, el sábado 22 del presente, a las 17.30 horas. — Viña del Mar, abril de 1944".

— "José M. Ríos Arias y Ema Igualt de Ríos, participan a usted el matrimonio de su hijo Héctor con la señorita Gloria Larraín Fernández, y le invitan a la ceremonia religiosa que se efectuará en la iglesia de San Agustín, Estado 185, el domingo 16 del presente, a las 10.15 horas. — Santiago, abril de 1944".

— "Laura Martínez de Mira participa a usted el matrimonio de su hijo Jorge con la señorita Marina Jullián Pastor, que se efectuará en casa de la novia, el sábado 15 de abril, a las 17.30 horas. — Santiago, marzo de 1944".

— Se ha fijado para el 15 del presente, el matrimonio de la señorita Raquel Salas Dávila con el señor Marcial González Campos.

Circula la siguiente invitación:

"Luis Benavente Bascuñán y Filia Villalobos de Benavente, participan a usted el matrimonio de su hijo María, con el señor Lycurgo Orphanopoulo Moraga, que se efectuará en la Iglesia Parroquial de Parral el sábado 8 de abril a las 5.30 P. M.

Santiago, 31 de marzo de 1944.

"Cosme Orphanopoulo Agrius participa a usted el matrimonio de su hijo Lycurgo, con la señorita María Benavente Villalobos, y le invita a la ceremonia religiosa que se efectuará en la Iglesia Parroquial de Parral, el sábado 8 de abril, a las 5.30 P. M."

"Lycurgo Orphanopoulo Moraga participa a usted su matrimonio con la señorita María Benavente Villalobos, y le invita a la ceremonia religiosa que se efectuará en la Iglesia Parroquial de Parral, el sábado 8 de abril de 1944."

Almuerzo a S. E. de la Cámara de Comercio Británica.-

El martes próximo la Cámara de Comercio Británica de Chile ofrecerá un almuerzo en el Club de la Unión, en honor de S. E. el Presidente de la República.

A este almuerzo, al que concurrirán todos los miembros del comercio y de la industria británicos en Chile, se ha invitado especialmente a destacados personeros del Gobierno, de la Administración Pública, prensa y entidades comerciales de la capital.

En nombre de la Cámara Británica de Comercio, ofrecerá el banquete el presidente de este organismo, quien se referirá en especial a la situación económica y comercial de Gran Bretaña.

EN EL CENTRO ARGENTINO.—

Hoy se efectuará el "Puchero" mensual con que la institución inicia sus actividades sociales del presente año; dado el entusiasmo que existe por estos "pucheros" mensuales, este será de gran brillo.

Se llevará a efecto hoy a las 13 horas, en los Salones del Centro, calle Mac-Iver 346.

NACIMIENTOS.—

En la Maternidad "Carolina Freire", ha nacido María Eugenia de la Luz, hija de don Horacio Rivera Rouret y de doña María Eugenia Serrano de Rivera.

—Ha nacido un hijo del señor León Correa Vial y señora Isabel Besa de Correa.

CULTO

Las representaciones de la Pasión y Muerte de N. S. Jesucristo.-

LOS ACTOS QUE SE HARAN EN SEMANA SANTA EN EL EST. NACIONAL CUENTAN CON EL BENEPLACITO DE LA AUTORIDAD ECLESIASTICA

Las representaciones que de los Augustos Misterios de la Pasión y Muerte de N. S. Jesucristo se harán en Semana Santa en el Estadio Nacional cuentan con el beneplácito de la autoridad eclesiástica, juzgándolas de utilidad para el provecho espiritual de los fieles de esta Arquidiócesis. La cooperación que para estas representaciones se exige, se destinarán, en parte, para incrementar los fondos destinados a la construcción del Templo Votivo a la Virgen del Carmen en Maipú.

Insinuamos a los señores Párrocos y Rectores de Iglesias, en la oportunidad que estimen conveniente, recomendar a los fieles la asistencia a estas manifestaciones de religiosidad y arte.

Miguel Miller S., V. S., Vicario general y vicepresidente Comité Ejecutivo pro Templo Votivo de Maipú.

En el Hotel Carrera.-

Un grupo de sus amigas ofrecerá hoy un té en honor de la señorita Margarita Macera, para despedirla de su vida de soltera.

Las adhesiones se reciben en la Caja Central del Hotel hasta las 16 horas.

— El señor Enrique Urzúa Gormaz y señora Berta Gómez de Urzúa serán festejados esta noche con una comida que un grupo de sus relaciones les ofrece con motivo de su partida a Arica, donde establecerán su residencia.

Las adhesiones se reciben hasta las 12 horas en la Caja Central del Hotel.

— La señorita Eliana Yuraszeck U. ofrecerá esta tarde un té a un grupo de sus relaciones, con motivo de su cumpleaños.

— Un grupo de sus amigas ofrecerá mañana un té en honor de las señoritas Silvia y Rosy González Markmann, con motivo de su próximo regreso a Río de Janeiro.

Las adhesiones se cerrarán hoy, a las 20 horas, y se reciben en la Caja Central del Hotel.

— Para despedirla de su vida de soltera, un grupo de sus relaciones sociales ofrecerá el lunes un té en honor de la señorita María Luisa Hechenleitner T.

Las adhesiones se reciben en la Caja Central del Hotel hasta las 16 horas del mismo día.

— Jaime Ceitel, director de "The Carrera Melody Band", ha confeccionado para la hora del té, de hoy día, el siguiente programa de música selecta: Preludio de Traviata, de Verdi; Opereta Rosamaria, de Frimml; Danza Española N.o 5, de Granados, y Ta Bomhe, opereta de Yvain.

SOCIEDAD "AMIGOS DEL ARTE".—

Sociedad "Amigos del Arte" invita a usted a escuchar su Primer Concierto Radial, con que inaugura sus actividades artísticas del presente año, por Radio Sociedad Nacional de Agricultura, a las 23 horas. Actuará en esta ocasión, con programa seleccionado de arias de Juan Sebastián Bach, Handel y Haydn, la distinguida soprano chilena Laura Krahn.

EN $1750
Terno-vestón de medida, casimir inglés
LE OFRECE:
LOZANO
SAN ANTONIO Y MONJITAS
SECCION SASTRERIA

HOY DEBUTARA en el Salón Lucerna la notable pareja de bailes españoles Muguet y Albaicín. — También iniciará sus actuaciones la afamada orquesta de Jascha Fridman

Un gran acontecimiento artístico y social se efectuará hoy en el acreditado Salón Lucerna, con motivo del debut de los bailarines españoles Muguet y Albaicín, considerados por la crítica como los poetas de la danza hispana.

Entre los habitués del Lucerna y público en general este debut ha causado bastante interés, dada la fama de que viene precedida esta pareja de baile.

La actuación de estos artistas se realizará en la tarde y noche de hoy y seguramente constituirá el éxito de la temporada social que se inicia.

Otro acontecimiento artístico y musical que el Lucerna ofrece al público de Santiago, es el debut de Jascha Fridman y su notable orquesta.— Hablar de este artista lo consideramos inoficioso, ya que sus actividades y sus grandes éxitos en Chile son de todos conocidos.

Finalmente, el Lucerna anuncia la continuidad de la actuación del baritono Bruno de Franceschi, quien ha logrado conquistarse el más completo favor del público.

De más está estampar los esfuerzos que está haciendo la actual administración del Salón Lucerna por presentar espectáculos de primera calidad, lo que viene a aumentar considerablemente el sólido prestigio de esta confortable y acreditada Sala.

MAS DE 1,500 SALIDAS AEREAS REALIZARON ALIADOS EN ITALIA

ABANDONARON LAS POSICIONES AVANZADAS EN EL CERRO DE CASSINO

NAPOLES, 31.—(U. P).—(Por Reynolds Packard).— Las fuerzas aliadas abandonaron todas, menos una, sus posiciones avanzadas en las faldas del monte Cassino, según se reveló hoy en el cuartel general local, añadiéndose que las fuerzas alemanas enviaron en contraataque numerosas patrullas contra las posiciones dentro del pueblo de Cassino y continuaron activos en la cabecera de playa de Anzio.

Dijo un portavoz oficial que los nazis volvieron a ocupar el Cerro 146, que es la posición más baja en las faldas del Cassino, ganada por los aliados en su intento de llegar a la cima del cerro por la carretera que lo circunda hace dos semanas. La caída del Cerro 146 en poder del enemigo, que ya ocupa el Cerro del Verdugo y el Cerro 220, el terreno ocupado por los aliados en el Monte Cassino, ha quedado reducido al Cerro del Castillo, ligeramente al noreste del pueblo mismo.

Dentro del pueblo en ruinas, las tropas paracaidistas y las de las fuerzas blindadas e infantería de la Wehrmacht, parecen haber pasado al ataque después de haber absorbido, durante 12 días consecutivos, el implacable asalto de los neozelandeses, los raids aéreos y los bombardeos de artillería de los aliados. El miércoles por la noche, dos partidas relativamente pequeñas de soldados enemigos abandonaron la zona del Hotel Continental para abrirse paso hacia las ruinas de varias casas en poder de los aliados en la parte norte de Cassino; los neozelandeses contraatacaron recuperando sus posiciones, pero los despachos del frente no indican que hayan podido penetrar en el sector ocupado por los alemanes. Un despacho extraoficial dice que el comandante de las tropas neozelandesas informó a su jefe superior, el general Fraser, que ambos bandos comparten la posesión del pueblo, reconociendo que, junto con causarse elevadas pérdidas a los nazis, las fuerzas neozelandesas sufrieron también muchas bajas.

En la cabecera de playa de Anzio, patrullas alemanas lanzaron varias acometidas contra el flanco izquierdo de la línea aliada, pero fueron rechazadas con concentrado fuego de artillería. En un sector cerca de Carrocetto, los nazis concentraron cinco tanques y 10 carros blindados, al parecer para lanzar un ataque, pero los vehículos fueron dispersados por la artillería. Las líneas generales de ambos grupos siguieron sin variación.

MAS DE 1.500 SALIDAS AEREAS

Las acciones aéreas continuaron intensas, registrándose más de 1.500 salidas de los aviones aliados que llegaron hasta Sofía para lanzar un nuevo y devastador ataque, del que se dió cuenta ayer mismo.

La Luftwaffe continuó lanzando formaciones de regular poderío contra la cabecera de puente; hoy se informó de que alrededor de 40 bombarderos participaron en las operaciones de las últimas horas del miércoles, cuando los nazis destruyeron las tiendas de hospitales de sangre en el sector de Anzio.

Con todo, los aliados han continuado dominando los cielos sobre los sectores de batalla, así

OFENSIVA . . .

(DE LA PRIMERA PAGINA)

grupo de las Carolinas, que se extienden en unos 150 kilómetros por unos 30 de ancho. Fueron descubiertas en 1712 por misioneros españoles, y "redescubiertas" en 1783 por el capitán inglés Wilson. Fueron dominadas por muchos años por España. Al final de la guerra mundial anterior, los japoneses las recibieron en mandato.

OCUPACION DE LA ISLA PITYILU

CUARTEL GENERAL ALIADO DEL PACIFICO SUDOCCIDENTAL, 31 (UP).— (por Donald Caswell). —Bombarderos militares y navales del Pacífico meridional atacaron las islas Woleai y Eauripik en las Carolinas durante la noche del miércoles, en tercer golpe aéreo consecutivo contra las bases insulares japonesas en ese teatro.

El comunicado del general Mac Arthur anuncia que las fuerzas norteamericanas ocuparon la isla Pityilu el jueves, bajo protección de fuerte bombardeo aeronaval.

La ocupación extiende el dominio aliado sobre las estratégicas islas del almirantazgo. Pityilu, dista seis kilómetros hacia el norte de la isla Manus, ocupada ya por la primera división de caballería desmontada.

Bogadjim, base japonesa en el litoral norte de Nueva Guinea, está amenazada por fuerzas australianas y norteamericanas que marchan sobre ella: los australianos desde el interior, por el valle de Ramu, y los norteamericanos por el litoral.

INCURSIONES AEREAS CONTRA INDIAS ORIENTALES HOLANDESAS

Otros bombarderos intensificaron los ataques aéreos contra los aeródromos enemigos en las Indias Orientales Holandesas, bombardeando el aeródromo de Penfoei en la isla Timor y lanzando 47 toneladas de bombas sobre el aeródromo de Langgoer, donde un avión fué destruído y otro se despedazó cuando trataba de despegar de la pista.

Los aviones de caza atacaron un buque enemigo de 2.000 toneladas frente a la isla Simberi, del grupo de Tabar, obligando a los tripulantes a varalo.

Rabaul sufrió el 30.o día de bombardeos, esta vez con 40 toneladas de bombas. Nueve cañones antiaéreos enemigos fueron eliminados. Un destructor enemigo, fué averiado con ametralladoras observándose una violenta explosión a bordo, en la bahía de Heravia. Un caza ha desaparecido.

Las bases aéreas enemigas del norte de Nueva Guinea también fueron intensamente bombardeadas por aviones medianos que lanzaron 34 toneladas de bombas contra los aeródromos de Tadji en Aitape, a 140 kilómetros al norte de Wewak, mientras los "Liberators" atacaron un pequeño fletero frente a Wewak.

LICORES
DESPOUY & Cía
DE ALTA CALIDAD

RESUMEN DE LA GUERRA

NUEVA YORK, 31.— (U. P.) Según las noticias recibidas o captadas por la United Press durante las últimas 24 horas, la situación en los diversos teatros de la guerra era esta noche la siguiente:

PACIFICO: Truk fué nuevamente atacada en una ofensiva aérea total aliada. Debido al silencio mantenido por los transmisores de radio, no se sabe definitivamente el paradero de la poderosa flota de guerra norteamericana que atacó las islas Palau.

RUSIA: Tropas soviéticas avanzaron hasta 59 kilómetros de Odessa. Berlín declaró que el Ejército Rojo cruzó la parte central del río Prut, entrando a Rumania.

GUERRA AEREA: La RFA perdió 94 bombarderos, las mayores pérdidas de la guerra, en ataque en que se arrojaron 2,200 toneladas de bombas contra Niéremberg.

ITALIA: Los alemanes enviaron tanques y tropas frescas a Cassino, asumiendo la iniciativa en la lucha por dicha ciudad.

BIRMANIA: La ofensiva japonesa contra la India cortó la carretera de Manipur, ruta de aprovisionamiento británico. Tropas chinas adiestradas por norteamericanos eliminaron los últimos restos de dos batallones japoneses atrapados en el valle de Mogaung. Las tropas "Gurkhas" de la India continuaron la ofensiva contra Myityina.

Rusos ocuparón . . .

(DE LA PRIMERA PAGINA)

Mar Negro puede entrar en su etapa decisiva a muy corto plazo.

En su avance hacia Odessa los rusos tomaron posesión de más de 160 poblaciones, mientras que en los sectores occidentales de Ucrania capturaron otras 40.

Los avances en la región, cuyo punto culminante fué la toma de Ochakov, se ha planteado nuevamente la cuestión de que ha sucedido al Cuarto Ejército de Ucrania, al mando del general Fedor Tolboukhin. Se conjetura que dicho ejército, ahora completamente descansado, se mantiene listo para el ataque a Crimea, o para entrar en acción cuando las tropas de Malinovsky quebranten el frente alemán, cosa que parece estar a punto de suceder; ello sumaría una fuerza irresistible a la ofensiva del Ejército Rojo.

FURIOSA BATALLA EN LAS ESTEPAS DEL SUR

Los despachos de los corresponsales que acompañan al Tercer Ejército informaron esta noche que, al perseguir al enemigo que huye desde Nikolayev, a lo largo de la costa del Mar Negro, la infantería rusa dió comienzo a una furiosa batalla en las estepas que forman los accesos de Ochakov. Al mismo tiempo, la guarnición alemana fué objeto de un inesperado ataque de marineros que forzaron el Dnieper y el Bug Liman desde Kimburskayakosa, a poco más de 5 kilómetros y desde la escarpada costa sobre la cual se levanta Ochakov.

Los marineros vadearon el Liman en la obscuridad de la noche, empleando pequeños botes y balsas; fueron recibidos con nutrido fuego de morteros y ametralladoras de los alemanes, pero ello no fué obstáculo para mantener los cruces.

En horas de la madrugada, cuando ya el cruce estaba terminado, las columnas de marineros escalaron la costa bajo intenso fuego al tiempo que ellos, por su parte, mantenían nutrida cortina de proyectiles con sus fusiles-ametralladoras y granadas de mano. Primero tomaron un faro sobre la playa, y después se lanzaron al ataque de la guarnición.

Los alemanes, bajo los golpes simultáneos lanzados desde la estepa y el mar, tuvieron que dividir sus fuerzas, y se debilitaron en forma que, a la postre, tuvieron que retirarse, replegándose sobre Odessa.

REPERCUSIONES DE LA OFENSIVA DE ZHUKOV Y KONEV

Iniciada ya la batalla por las fronteras balcánicas por las fuerzas de los mariscales Zhukov y Konev, estando las primeras a corta distancia de las fronteras geográficas de Rumania, —al sur de Cernauti, — y de Checoeslovaquia, —en los Cárpatos; y las segundas a lo largo del río Prut en la Besarabia, en espera de la señal para atacar, los medios autorizados moscovitas preveen tras cendentales posibilidades en las relaciones interaliadas.

En efecto, los ejércitos rusos se encuentran en la puerta de los Balcanes, listos para penetrar en territorio extranjero por vez primera. La cuestión de la cooperación aliada en esta región está llamada a surgir pronto en su aspecto político.

En relación con esta batalla y con el hecho que cinco de los países ocupados por los alemanes se encuentran ahora en realidad dentro de la zona de operaciones, conviene recordar el punto fundamental presentado en el editorial de Izvestia de ayer, sobre Italia, donde se decía que la Unión Soviética no ha estado representada en la península. La tesis rusa supone, esencialmente, un principio de quid pro-quo, y desde este punto de vista la batalla de los Balcanes asume proporciones de enorme importancia para las relaciones interaliadas.

Entretanto, en el aspecto militar cabe destacar que ya todas las posiciones alemanas en Rumania al este de los Cárpatos: se han hecho flanqueables, al llegar Zhukov a orillas del río Seret. Otro tanto puede decirse de los desfiladeros que conducen a Hungría.

Los despachos recibidos de Cernauti hoy anuncian que, ante el poderío y rapidez del desplazamiento soviético, las tropas alemanas son presas del desorden y la desmoralización, que cunden constantemente. Se señala como ejemplo típico el hecho que la rapidez del avance ruso haya permitido a Zhukov apoderarse de los vados del Prut intactos, a pesar del fuego de la artillería alemana.

Las vanguardias del Primer Ejército de Ucrania siguieron hasta el Seret sin detenerse en Cernauti, aún con mayor rapidez que la empleada en el asalto que dió por resultado la caída de ese baluarte, y todavía no se vislumbra indicio alguno que los alemanes logren reagrupar sus maltrechas divisiones para hacer frente a las potentes acometidas que se van desarrollando contra sus aliados rumanos y húngaros. Es de presumir que los alemanes tampoco podrán impedir los cruces del Seret, así como no pudieron evitar los del Prut.

El avance del Ejército Rojo hacia el occidente, a través de los Cárpatos, mantiene también su impulso, pues las vanguardias están ya a la vista de la antigua frontera de Checoeslovaquia, que hoy es parte de Hungría.

NAZIS GOBERNARAN EN BREVE HUNGRIA POR PROPIA CUENTA

ANGORA, 31. — (U. P.). — (Por León Kay).— Los círculos húngaros de ésta opinan que es muy posible que Alemania se convierta dentro de poco en dueña absoluta de Hungría, como resultado de los fracasos del nuevo Gobierno "Quisling".

Los mismos círculos expresan que Edmund Vensenmayer Newman, Ministro de Hungría, es el candidato más probable para Gobernar el país, en caso de que los alemanes decidan abandonar toda simulación de ocupación amistosa.

Ya han renunciado, antes que resignarse a acepar las exigencias de los nazis, el Ministro de Producción, señor Lagos Szasz; y el Ministro del Interior Andor Sztojay, y responsable como tal del mantenimiento del orden.

Los mismos informantes dicen que el general Ludwig Chatay, nuevo Ministro de Guerra, manifestó a sus amigos personales que fué nombrado sin su consentimiento, "por cuanto ningún húngaro que se respete, puede cargar con la responsabilidad de enviar a tropas mal equipadas a luchar bajo comandantes extranjeros".

Se dice también que son muchísimos los funcionarios húngaros menores que han renunciado a sus puestos.

Despachos llegados desde Estambul citan rumores de que Ferenz Restztes Fischer, Ministro del Interior en el Gobierno de Kallay, fué muerto en Budapest por pistoleros del partido nazi local de las Cruces y las Flechas.

Mientras tanto, los círculos diplomáticos se muestran escépticos ante los informes de que Kallay se oponga al nuevo régimen y suponen que Kallay y sus asociados tratan de conquistar las simpatías aliadas para Hungría sin hacer nada, por otra parte para oponerse a los alemanes.

Nazis inundan la costa de invasión en Países Bajos

ESTOCOLMO, 31.— (U. P.) El corresponsal alemán en el frente, Guenther Wilmen confirmó que una gran parte de los terrenos de las costas de invasión de Holanda se encuentran inundados.

Hace algún tiempo los alemanes cerraron las compuertas de los canales por donde las aguas bajaban hacia el mar. De tal manera que los terrenos están inundados únicamente con aguas dulce pero cuando se produzca la invasión se dejará libre la entrada del agua de mar.

como el territorio dominado por los alemanes hacia el norte.

Además de los ataques contra Sofía y el aeródromo de Imotski en Yugoeslavia, dentro de Italia misma, otras fuerzas de bombardeos hicieron blanco en las playas ferroviarias de Orte, y cazas y bombarderos ligeros volvieron a arrojar bombas sobre objetivos en las zonas de batalla, comunicaciones de la retaguardia y centros de abastecimientos. También fué atacada la navegación enemiga en ambas costas de la península.

Quince aviones de la Luftwaffe fueron destruídos durante el día de ayer, 13 de ellos en el raid a Sofía; los aliados perdieron 12 aviones.

R. F. A. ATACO . . .

(DE LA PRIMERA PAGINA)

de la zona del Ruhr hasta el blanco mismo.

Aun cuando es posible que la RFA haya perdido el 10 o poco menos por ciento de su flota, los bombarderos se abrieron paso hasta Nuremberg, arrojando unas 2.240 toneladas de explosivos sobre la ciudad medioeval que Hitler convirtió en el santuario y sitio de exhibición del partido nazi y en un poderoso centro industrial. Los bombarderos tuvieron que recorrer de ida y regreso unos 1.800 kilómetros desde sus bases hasta Nuremberg, distancia que, dividida por el total de máquinas perdidas, da la caída de una de éstas, más o menos cada 20 kilómetros. Se cree que alrededor de 700 hombres de la RFA fueron muertos o capturados por el enemigo.

El comando alemán afirmó que 132 bombarderos habían sido derribados, pero dicha cifra es evidentemente exagerada. La DNB sostuvo, en una transmisión de Radio Berlín, que más de 63 bombarderos fueron derribados durante una hora en los combates de anoche, o sea, un promedio de más de una máquina por minuto.

Nuremberg había sido atacada anteriormente en la noche del 27 de agosto del año pasado, cuando se perdieron 33 bombarderos, pero dicho raid fué en escala muy inferior a la de anoche.

El comunicado del Ministerio de Aviación dice sobre esta operación: "Aviones del comando de bombardeo llegaron anoche con gran fuerza sobre Alemania, siendo Nuremberg el principal objetivo. Otros aviones atacaron objetivos en el oeste de Alemania, y se colocaron minas en aguas enemigas. Noventa y seis de nuestros aviones no regresaron".

Simultáneauente, el comando de la RFA Canadiense emitió otro comunicado, anunciando la participación de aviones de dichas fuerzas en las operaciones nocturnas: 13 bombarderos canadienses, incluídos en el total de 96 ya enunciado, no regresaron.

Japoneses cortaron la carretera de Imphal

LOS INGLESES SE APERCIBEN PARA UNA TENAZ RESISTENCIA.— AVANZAN EN EL FRENTE DE MYITKYINA

NUEVA DELHI, 31.—(U. P).—(Por Darrel Berrigan).—Las tropas japonesas, después de una penetración de más de 50 kilómetros por el desértico terreno hindú desde Birmania Central, han cortado la carretera que une a Imphal con Kohima, y se preparan ahora para un asalto de envergadura contra las dos bases británicas.

El comunicado de hoy del cuartel general revela que las fuerzas de invasión del enemigo se abrieron paso hasta colocarse a distancia de ataque de Kohima desde tres direcciones. Dos unidades avanzadas cruzaron la carretera de Imphal a Kohima al sur de esta última, y otras partidas de ataque se lanzaron contra las líneas británicas desde el norte, mientras que el grueso de la fuerza avanzó desde el este.

Al mismo tiempo se reveló que otra columna japonesa ha penetrado unos 40 kilómetros en la India desde Tamu, para llegar a la zona de Palel, a sólo 30 kilómetros al sureste de Imphal.

El comandante en jefe de las tropas británicas, general Sir Claude Aunchinleck, informó personalmente en reunión de oficiales que los japoneses habían llegado a los alrededores de Kohima, y que durante los dos últimos días se ha estado luchando allí con fiera intensidad. Afirmó que fuerzas británicas considerables defienden Kohima e Imphal, y prometió que se luchará resueltamente para mantener las posiciones en ambos puntos. Dijo Auchinleck: "Nuestros comandantes no tienen la intención de dejar que Imphal caiga en manos del enemigo. El objetivo de éste parece ser establecerse en la zona de Imphal-Kohima, antes de la temporada de los monzones, y luego tratar de atacar nuestras comunicaciones ferroviarias y fluviales desde Calcuta, a lo largo del río Brahmaputra, para penetrar en el sector nororiental de Assam".

Entretanto, el comunicado diario expresó que una partida de ataque japonesa ha establecido un bloqueo transitorio de Imphal a Kohima, y que alcanzó a averiar un puente y hacer caer en una emboscada a "uno o dos transportes motorizados", antes de ser desalojada. El jueves, sin embargo, una segunda fuerza enemiga llegó a las colinas que se levantan ligeramente al este del camino y empezó a atacar los transportes británicos con fuego de morteros. (Despachos de origen japonés decían que las tropas nipónas cortaron el camino a unos 30 kilómetros al sur de Kohima, pero el comunicado aliado no dió la ubicación exacta).

Más al sur, a medio camino entre Imphal y Kohima, otra columna japonesa fué dispersada y obligada a replegarse a los cerros de Somra, después de haber sido violentamente bombardeada por la aviación y la artillería aliadas.

Aun cuando las fuerzas que llegaron a la carretera de Kohima son solamente partidas de ataque, según dicen los informes del frente, han contado con los elementos necesarios para cortar el camino, por lo menos temporalmente, después de infiltrarse por las boscosas montañas de la región. Los japoneses están armados de morteros que se disparan apoyándolos en las rodillas, y que pueden ser empleados como ametralladoras para bloquear el camino. A pesar de ello, las fuerzas británicas han podido utilizar el camino y atacar a estos elementos, obligándolos a abandonar las posiciones más avanzadas antes de que puedan consolidarlas. Es evidente que los japoneses esperan poder establecer un bloqueo a firme de la carretera en algún punto entre Imphal y el ferrocarril de Asam a Bengala, copando así a las fuerzas que están dentro de la zona de Imphal; ello queda en evidencia con sus maniobras de infiltración desde muchas direcciones, a fin de dividir a las tropas de la defensa.

Los japoneses siguen ejerciendo también poderosa presión en la carretera de Tiddim y se aproximan a Palel, que es la primera aldea dentro del valle de Manipur, en el camino de Tamu. La situación encierra peligros para los aliados, diciendo un despacho que un destacamento de exploración nipón logró llegar a 30 kilmetros de Imphal; sin embargo, los jefes militares abrigan la confianza de que podrán copar a los japoneses.

LAS OPERACIONES DE LAS TROPAS CHINAS

Un anuncio oficial expresa que las fuerzas chinas continuaron su avance hacia el sur, ocupando ayer jueves la localidad de Laban, sobre el río Mogaln, al noroeste de Myingyina; sin detenerse, los chinos se proyectan ahora sobre Kamains, base de defensa nipona, por cuya posesión se espera que se libre una batalla de importancia.

En la zona entre Shaduzup y Laban, en un sector de más o menos 10 kilómetros cuadrados, los chinos tienen encerrados a dos batallones nipones, manteniendo un violento ataque desde el norte; al norte de Leban, por otra parte, tropas chino-norteamericanas mantienen un estrecho bloqueo de la carretera que podría servir de salida al enemigo.

Shaduzup fué ocupada ayer jueves también, y allí se unieron las tropas norteamericanas del general Frank Merrij con las chinas Liao Yao-hsing, desbaratando todos los ataques de los nipones destinados a romper el bloqueo ya mencionado. Más de 300 japoneses fueron muertos en el período de 24 horas que terminó el miércoles a medianoche, y varias decenas más fueron muertos en encuentros posteriores. Al retirarse de Shaduzup, la guarnición nipona abandonó cientos de cadáveres. Se calcula que en la batalla de la región, los japoneses han perdido hasta ahora 5.011 muertos, contados por las tropas chinas y norteamericanas.

OPERACIONES EN OTROS SECTORES DE LUCHA

Entretanto, tropas británicas han continuado su avance hacia el sur, en direccin de Myitkyina, hostigando al enemigo en retirada.

Los japoneses continúan resistiendo porfiadamente en los cerros que dominan el túnel oriental de la carretera de Maungdaw a Buthidaung. En las vecindades de esta última localidad continúa la limpieza de puntos de resistencia, que los nipones persisten en establecer.

CORPORACION DE FOMENTO DE LA PRODUCCION

FRIGORIFICO PARA PESCADO

Se comunica a los interesados que el 1.o de Abril inicia su funcionamiento el frigorífico para pescado, calle San Borja N.o 969.

COMPAÑIA INDUSTRIAL SOC. ANON. CHILENA

OFENSIVA ALEMANA EN BOSNIA CENTRAL HA SIDO RECHAZADA

LONDRES, 31. — (U. P.). — Las fuerzas alemanas que operaron al mando del mariscal von Weich, en Yugoeslavia, aprovechando la disminución de las intensas nevazones, lanzaron operaciones ofensivas en Bosnia Oriental, pero el cuartel general del ejército de liberación afirmó en su parte de esta mañana que todas esas operaciones habían sido rechazadas.

La lucha más intensa se libra en el sector de Bjeljina, a unos 120 kilómetros al noroeste de Sarajevo, mientras que en los demás teatros de operaciones de Yugoeslavia la lucha parece continuar con carácter local.

El mariscal Tito dice en el comunicado de hoy que las unidades partidistas han iniciado "operaciones activas", contra los destacamentos alemanes, búlgaros, de Nedic y Mihailovitch en Serbia, pero no se conocen mayores detalles.

Las operaciones de Bosnia Oriental habían sido suspendidas por ambos bandos a comienzos de la semana debido a las grandes tormentas de nieve, que hicieron imposible aún las acciones de la infantería; tan pronto como disminuyeron las nevadas, las tropas nazis dieron comienzo a sus ataques contra las más equipadas fuerzas partidistas en Bjeljina, aparentemente con el propósito de tomar por sorpresa a las tropas patriotas impidiéndoles reagruparse; sin embargo, la maniobra fracasó.

El comunicado de hoy da cuenta también de lucha en los sectores de Goritza e Indria, en Eslovenia, donde hubo una comparativa tregua durante varios días. Los partidistas se anotaron éxitos además en el sector de Kordun, donde obligaron a los alemanes a abandonar posiciones en Plavsko.

4.000 polacos combatieron con nazis en Kielce

LONDRES, 31.— (U. P.).— El Gobierno polaco en ésta ha recibido informaciones sobre una reciente batalla de un día en Skarzyska, cerca de Kielce, en la Polonia Central, entre unidades del ejército clandestino polaco y 4 mil hombres de las tropas de asalto alemanas, apoyadas por tanques y aviones.

Los alemanes habían rodeado el campo poloco y 12 bombarderos y 9 cazas los atacaron durante seis horas. En las últimas horas de la tarde, los polacos rompieron el anillo alemán y escaparon a las montañas. Las pérdidas nazis alcanzaron a unos cien muertos y trescientos heridos. Las bajas polacas fueron algo menores. Un avión alemás fué derribado.

ARTURO GODOY ACEPTO DESAFIO DE A. LOWELL

LIMA, 31.— (U. P.). — El boxeador chileno Arturo Godoy aceptó oficialmente el reto del argentino Alberto Lowell para disputar el campeonato sudamericano de box de peso pesado el próximo miércoles 5 de abril en encuentro a doce rounds.

El chileno Godoy se adiestró hoy reciamente, demostrando estar en óptimas condiciones físicas.

Alberto Bafroff dirige los entrenamientos de Godoy, mientras llega su entrenador Alejandro Ammi, quien se espera llegue el lunes 3 de abril procedente de Buenos Aires.

Lowell realizó 4 rounds con los boxeadores locales, Carty y Vega, bajo la dirección del manager Enrique Sobral.

SOBRETODOS FINOS, DESDE $ 800.

LE OFRECE

LOZANO

San Antonio y Monjitas

Nota: Visite nuestra exposición y se lo llevará puesto.

BERLIN ADMITIO QUE LOS RUSOS CRUZARON CURSO MEDIO DEL BUG

ESTOCOLMO, 31.— (U. P).— La agencia alemana Deutsches Nachrichten Buró admitió esta noche que las fuerzas soviéticas cruzaron el curso medio del Prut, atacando con gran energía, mientras "los rumanos lanzan violentos contra-ataques".

Esto es lo último que ha informado el Reich sobre la situación en Rumania, sin saberse lo que realmente ocurre en el interior pues las comunicaciones telefónicas con Bucarest son imposibles; desde Angora informan los periodistas que ha sido imposible ponerse en contacto con la capital rumana, y que se cree allí que se ha proclamado la ley marcial en vista de la situación.

Un ejemplar del Voelkischer Beobachter recibido en esta capital inofrmó que "corrientes interminables de refugiados huyen en los amenazados distritos de Besarabia, Bucovina y Moldavia, en Rumania meridional; se recuerda en Estocolmo que durante la primera Guerra Mundial los refugiados rumanos huían desde el sur del país hacia el norte.

Entre tanto, la radio oficial rumana dió a conocer esta mañana el primer comunicado de guerra emitido por el Comando Supremo del Ejército de Rumania en los últimos dos años. Dicho comunicado dice textualmente:

"El alto comando del ejército anuncia que después de intensa lucha entre las tropas alemanas y soviéticas, Cernauti ha sido evacuada. Las tropas rumanas están trabadas en lucha con los elementos avanzados soviéticos, que en varios puntos consiguieron cruzar a la margen occidental del Alto Prut; nuestras tropas lanzaron enérgicos contra-ataques, antándose éxitos locales. Las tropas rumanas y alemanas libran fluctuantes batallas en Besarabia Central. Nada de importancia hay que informar de los sectores de Crimea y el Mar Negro defendidos por los rumanos".

LOS ANUNCIOS DE LOS ALEMANES

El comando alemán, por su parte, expresó en su comunicado diario, que durante todo el día de ayer hubo encarnados combates entre el curso del Bajo Bug Ucranio y el Dniester, y entre este río y el Prut, pero que todos fueron rechazados. Otros despachos recibidos en Estocolmo directamente desde Berlín, indican que es casi seguro que los alemanes anunciarán muy pronto la pérdida de Tarnopol, Brody y Kovel, y que sería cuestión de poquísimos días la pérdida de Stanislavov, ya que la Agencia Telegráfica Escandinava, que controlan los nazis, en despacho de Berlín dice que esta última "Está probablemente rodeada y perdida". En cuanto a las tres ciudades nombradas primero, dicha agencia expresó que los alemanes tratarán de mantenerse en ellas cuanto sea posible, a fin de ganar tiempo y "establecer una línea de defensa más estable hacia el oeste".

Esta noche, el teniente coronel Curt von Hammer, comentarista Militar de la DNB, hablando por la emisora de Berlín dijo que "en el extremo sur del frente meridional, los alemanes han podido efectuar concentramos movimientos para acortar sus líneas y llevarlas a posiciones más favorables, sin intervención del enemigo", lo que indica claramente una nueva retirada.

Afirmó von Hammer que al suroeste de Proskurov fracasaron los intentos rusos de flanquear y rodear a los alemanes, y que las comunicaciones con la retaguardia se mantuvieron una y otra vez ante las acometidas del Ejército Rojo "mediante resueltos cambios en el frente", fraseología que en boca de dicho comentarista significa también una retirada.

Las tropas húngaras están colaborando con los alemanes en la defensa de Stanislavov, pues von Hammer en el mismo comentario expresó: "En la zona al este de Stanislavov los soviéticos, con fuerzas muchas veces superiores, hicieron retroceder a las fuerzas húngaras protectoras y avanzaron hacia el oeste; pero un grupo blindado alemán aniquiló a la mayor parte de una columna soviética". Según von Hammer, un asalto directo con tanques contra la ciudad, fracasó después que diez de dichas máquinas fueron desmanteladas.

En cuanto a la situación en Brody, sostuvo el comentarista que los intentos de aislar el baluarte de sus comunicaciones con la retaguardia, fueron frustrados, mientras que contra Kovel los rusos reanudaron sus asaltos con más armas pesadas de tipo que von Hammer, no especificó.

Se refirió finalmente el comentarista a la situación entre el Denieper y Chaussy, afirmando que los rusos continuaron sus intentos de penetración en dirección de Mogilev, con dos divisiones de infantería reformadas, que atacaron el oeste del camino de Bobruisk a Mogilev; sostuvo que los soviéticos, después de conseguir una penetración, fueron contenidos, manteniendo las líneas principales de las tropas alemanas de la defensa.

Oficiales húngaros forman guerrillas contra los nazis

ANGORA, 31.— (U. P.). — Los viajeros informan que un grupo de oficiales húngaros huyó hacia el oeste desde Budapest y ahora reunen soldados para formar un centro de resistencia contra los alemanes en las montañas transdanubianas.

Hasta este momento han sido enviados 50.000 obreros húngaros a Alemania.

RIO DESPIDIO A LAS FUERZAS QUE INVADIRAN EUROPA

RIO DE JANEIRO, 31. — (U. P.). — Esta tarde fueron despedidas por la población carioca, en medio de entusiastas aclamaciones, las tropas de infantería brasileña destinadas al campo de batalla de Europa. Toda la ciudad estuvo engalanada, cerrándose los servicios públicos y el comercio.

Los soldados desfilaron vistiendo los nuevos uniformes y llevando el nuevo armamento, al mando de jóvenes oficiales.

Los 12 mil jóvenes que componen la primera división de infantería expedicionaria se presentaban por primera vez al pueblo, desde que fué creada la fuerza expedicionaria brasileña.

El Ministro de Guerra, General Dutra, acompañado de todos los generales actualmente en Río Janeiro, el Cuerpo Diplomático y altas personalidades brasileñas, asistió al desfile desde las escalinatas de la Biblioteca Nacional situada en la Avenida Río Branco.

El público se comprimía todo a lo largo del trayecto recorrido por las tropas, aclamando incesantemente y dando vivas a Brasil, Estados Unidos y las Naciones Unidas.

Hoy se tenía la impresión de ser fiesta nacional, a pesar de no haber sido decretado el feriado.

Como homenaje a la fuerza expedicionaria, durante el desfile, la Municipalidad de Río de Janeiro entregó a nombre del pueblo una bandera brasileña a los soldados de la patria.

¿SE LE DESPRENDE • MUEVE O CAE SU DENTADURA POSTIZA?

FIXODENT, un polvo mejorado para polvorear las dentaduras postizas, las mantiene más firmemente en la boca. No se desprenden, mueven o caen. FIXODENT no deja ninguna sensación pegajosa. Es alcalino (no ácido). No agria la boca. Contrarresta el "olor a dentadura postiza". Suaviza el aliento. Obtenga FIXODENT en cualquier farmacia.

NOTICIAS DE LA AMERICA LATINA

BRASIL

RIO DE JANEIRO, 31. — (U. P.). — Un raro caso está tramitándose ante los tribunales de Río de Janeiro. Una compañía constructora edificaba en el centro de la ciudad una manzana de edificios. La famosa soprano italiana Gabriella Bezanzoni se comprometió a comprar uno de esos edificios por valor de cerca de 30 millones de cruceiros. Poco después la compañía alegó que la Bezanzoni debía pagar 30 millones más, haciendo un total de 60 millones, pues la valorización del edificio durante la construcción, aumentó en la proporción de un 100 por ciento.

La Bezanzoni desistió de la transacción y ha presentado una reclamación a la compañía para que la indemnice por perjuicios de importancia que ha sufrido, por valor de 40 millones de cruzeiros.

DIPLOMATICOS BRASILEÑOS REPATRIADOS LLEGARON A IRUN

SAN SEBASTIAN, 31. (U. P.) — Un grupo de 26 brasileños llegó ayer a las 4 P. M., a la frontera de Irún, entre ellos el ex Embajador en Vichy, señor Luis Martin Sousa Dantas y el secretario de la Embajada en Berlín, señor José Bridan Brandeiro. Estas personas llegaron acompañadas de un médico alemán y enfermeras.

El grupo siguió rumbo a Lisboa en el mismo tren poco después.

RUDLOFF HNOS. Y CIA.
HUERFANOS 1032.- STGO.
Se complace en avisar a su distinguida clientela que mantendrá hasta el Sábado
15 DE ABRIL
su oferta especial en los precios de calzado para
HOMBRES
NIÑOS Y
SEÑORAS

PERIODISTAS DE AMERICA LATINA EN ESTADOS UNIDOS

CHICAGO, 31 — (U. P.).— Seis periodistas sudamericanos pasaron el día visitando la estación naval de adiestramiento en los grandes lagos, la mayor del mundo.

El director de "La Unión", de Valparaíso, señor Alfredo Silva Carvallo, dijo: "He quedado más que impresionado con el tamaño y programa de adiestramiento en esta base.

"Mi país tiene el litoral más largo del mundo, cosa que, unida a la tradición naval de Chile, hace que yo me interece particularmente en los asuntos navales".

ACUERDO MINERO Y PESQUERO ENTRE RUSIA Y EL JAPON

MOSCU, 31. (U. P.). — (Por Harrison Salisbury).— Se anuncia que la Unión Soviética y el Japón firmaron un acuerdo que entrega a los japoneses las concesiones carboníferas y petroleras del norte de la isla Sakhalin y prolonga por cinco años la convención pesquera ruso-japonesa.

El acuerdo cancela la concesión por 45 años firmada en 1925, provee a la completa liquidación de las concesiones japonesas y entrega a la Unión Soviética todas las propiedades japonesas del norte de Sakhalin.

El acuerdo fué firmado tras prolongadas negociaciones entre el vicecomisario de Relaciones Exteriores, Lovosky, y el Embajador japonés, Sato, que terminaron ayer.

Se revela que la cuestión fué promovida originalmente por los rusos durante las negociaciones sobre el acuerdo de neutralidad japonesa de la primavera de 1941. Cuando se firmó el pacto el 13 de abril de 1941, el Ministro en aquel entonces de RR. EE. japonés, Matsuoka, dió una promesa escrita para resolver la cuestión de las concesiones dentro de pocos meses.

La promesa japonesa de llegar a acuerdo dentro de seis meses de la fecha del pacto de neutralidad fué hecha a la Unión Soviética el 31 de mayo de 1941, pero un anuncio hecho hoy dice: "Los japoneses no cumplieron su promesa y sólo se llegó a un acuerdo a consecuencia de las negociaciones terminadas el 30 de marzo".

Se anuncia también que Japón acordó clausurar los consulados en Alexandrovsk y Okha y los soviéticos cerrar los consulados en Haadote y Zuruga.

Un editorial de Izvestia dice que no es difícil imaginar que el ataque a la Unión Soviética por Alemania en 1941, desempeñó papel considerable en estas negociaciones: "Después de todo, parecía entonces a muchos políticos japoneses que las jactanciosas declaraciones de Hitler acerca de la "blitzkrieg" contra la Unión Soviética tenían fundamento. Aun llegó a haber más de alguno que apostó a la carta de Hitler. Sin embargo, los éxitos del ejército rojo contra los hitleristas y el desarrollo de las operaciones militares de nuestros aliados desempeñaron su papel.

"Tenía que venir el sosiego, pero se necesitaba algún tiempo y sólo fué en la primavera de 1943 cuando el Gobierno japonés reconoció la necesidad de liquidar la cuestión de las concesiones japonesas del norte de Sakhalin. Los acuerdos atestiguan el fortalecimiento de la posición internacional de la Unión Soviética y la corrección de su política externa y también la consideración de las especiales circunstancias que se han producido para nuestros aliados en la situación militar en el Pacífico.

Nuevos impuestos entrarán hoy en vigor en EE. UU.

WASHINGTON, 31.— (U. P.). El sábado 1.o de abril el público sentirá acremente los mayores impuestos, cuando entren en vigor las nuevas tasas para allegar una suma calculada en 7.165.800.000 dólares anuales de nuevos ingresos de guerra.

Las tasas aumentadas elevarán los ingresos por impuestos a una suma estimada en 5.438.110.000 dólares anuales, más de lo que el Gobierno obtuvo de todas las fuentes internas de ingresos, incluyendo los impuestos a la renta y a las sociedades anónimas en el año fiscal 1940, cuando el total de los ingresos fué sólo de 5.303 millones.

La ola nacional de compras "para ganársela al impuesto" que ha precedido a los aumentos ha traído un auge especialmente a los comerciantes en licores, joyas y cosméticos. Dependerá si se grava a las compras a cuenta y por cuotas hechas antes de sí, habiendo pasado la "transferencia del título" al cliente antes del 1.o de abril, prevalece el impuesto antiguo.

Los nuevos impuestos a los cabarets, que se elevan del cinco al treinta por ciento de la cuenta de los clientes, ha producido muchas protestas. La oficina de impuestos internos define el cabaret como un establecimiento que ofrece baile y entretenimientos, y muchos cabarets están alfombrando los pisos o dividiéndolos en comedores, de modo que los clientes que lleguen sólo a comer no tengan que pagar el impuesto de entretenimiento.

Restauración del gobierno nacional en Checoeslovaquia

LONDRES, 31.— (U. P.). — (Por E. J. Murray).— Con los rusos a 25 kilómetros de la antigua frontera checa, el Gobierno exilado anuncia esta noche que está en negociaciones con los Gobiernos soviético, británico y norteamericano, en las que se trata de la restauración de la administración checa en el territorio liberado de la república creada en Versalles y destruída en Munich.

Coincide con dicha declaración, la del portavoz checo a la United Press en el sentido que el movimiento subterráneo checo, al que hace una quincena se dieron órdenes de comenzar la resistencia organizada contra las fuerzas de ocupación, ya ha logrado entrar en contacto con las fuerzas del mariscal Zhukov, las que se encuentran a las puertas de Rutenia, provincia que los checos consideran aún parte integrante de su país.

El anuncio de las negociaciones de cuatro potencias da énfasis a la intención del Gobierno checo de enviar una delegación al territorio liberado para desarrollar las tareas administrativas de acuerdo con las líneas generales que se acuerden con los tres grandes aliados, tan pronto como la situación militar lo haga posible.

Dicha delegación sería comparable en sus funciones a las desarrolladas por el AMGOT (Gobierno Militar Aliado) en Italia, y los dirigentes que la compondrían entrarían conjuntamente con los ejércitos libertadorse, a establecer inmediatamente el enlace con el poderoso movimiento subterráneo checo.

Las negociaciones las llevan adelante el Ministro de Relaciones Exteriores checo, Jan Masaryk en Londres, el embajador coronel Vladimir Hurben en Washington y el embajador doctor Zdenek Sierlinger en Moscú

Nuevo avión de la RAF entrará pronto en acción

NUEVA YORK, 31.— (U. P.).— La Radio de Londres en una transmisión escuchada por la Columbia Broadcasting System anunció que un nuevo avión de combate de la Real Fuerza Aérea, que según se ha dicho oficialmente "desarrollará una actuación mucho más sensacional que todos sus predecesores", entrará en acción contra la Luftwaffe, en la primavera próxima.

Aún cuando los detalles de la nueva máquina son un secreto, la referida Radio dijo que "su inventor es un conocido fabricante británico. Ha utilizado muchas de las lecciones que han dejado los combates aéreos de la actual guerra. Tiene una poderosa máquina que le permite volar con una gran carga, y desempeñar una labor de ex traordinaria eficiencia cuando vuela a gran altura".

COMPRA DE UN TRIPTICO DE LA COLECCION MORGAN

LONDRES, 31. (U. P.) — Un pequeño tríptico en que aparece la escena de la Crucifixión fué comprado por la suma de 22.950 dólares hoy día en el remate de la colección de pinturas de J. Pierpont Morgan. Fué adquirido por Mr. Ernest Duveen.

MINISTRO DE RELACIONES DE RUSIA BLANCA

MOSCU, 31. (U. P.) — Se ha anunciado desde Gomel que K. V. Kiseler fué nombrado Ministro de Relaciones Exteriores de la Rusia Blanca.

Este es el tercer nombramiento que se hace de Ministro de Relaciones Exteriores. Los otros fueron los de Ucrania y de la República Rusa.

GINA LOMBROSO HA MUERTO

NUEVA YORK, 31. — (U. P.). — La doctora Gina Lombroso de Ferrero, médico y notable escritora italiana, falleció el jueves último en Gilnebra a la edad de 75 años, según noticias recibidas por su hija Nina Ferrero de Radita. La doctora Ferrero era viuda del historiador italiano Guglielmo Ferrero. Fué la primera mujer que se doctoró en medicina en Italia y escribió numerosos libros sobre el sexo femenino entre ellos: "El alma de las mujeres" y "Tragedia del progreso".

LOS CHINOS ESPERAN QUE EL JAPON SEA VENCIDO ANTES QUE ALEMANIA

POR W. RUNDLE, ESP. PARA "LA NACION"

CHUNGKING, 31. — (U. P.) (Exclusivo de la United Press para LA NACION).— (Por Walter Rundle).— El pueblo y los líderes chinos observan los acontecimientos en el teatro del Pacífico, confiados en que la derrota de Japón quizá no esté lejana y en que quizá pueda realizarse antes del fin de la guerra en Europa.

El general Ho Ying-Chin, el talentoso Ministro de la Guerra chino y jefe del Estado Mayor, expresó esta última posibilidad en entrevista concedida en su cuartel general.

Solicité la entrevista tratando de obtener una versión oficial sobre la actitud de optimismo general que me impresionó desde mi llegada a la capital china.

Ese optimismo hace que los chinos refugiados en Chungking cambien saludos y apuestas en el sentido de pasar en Shanghai la Navidad.

Ese optimismo se destaca también en el señalado contraste con las predicciones norteamericanas de una larga y enconada guerra en el Pacífico, después de la derrota de Hitler.

Interrogado sobre la opinión, aquí expresada, de un próximo colapso japonés, tan próximo que se pronostica puede producirse inmediatamente después que termine la guerra en Europa, el general Ho dijo: "Personalmente, no veo correlación esencial entre el colapso japonés y la conclusión de la guerra en Europa.

"Hay muchos mayores motivos para observar con atención los acontecimientos del Pacífico Sudoccidental y Central, que los que se pueden buscar en el progreso de la guerra en Europa en relación con el colapso japonés.

"El progreso de las operaciones hace suponer que el colapso japonés y el alemán pueden producirse casi simultáneamente.

"No para Navidad sin embargo.

"Dudo que la Guerra Europea termine este año, pero si Estados Unidos puede ejercer su máxima potencia en las operaciones que ahora se realizan en el Pacífico, es posible que veamos la derrota de Japón antes de que termine la guerra en Europa.

"El que se produzca el colapso moral de los japoneses depende de las fuerzas que las Naciones Unidas pueden descargar contra el enemigo en los próximos meses. Si esos efectivos son lo suficientemente poderosos y eficaces, pueden producir una convulsión interna y llevar a los elementos liberales de Japón a derrocar al actual Gobierno en interés de la supervivencia nacional.

"Los japoneses son más vulnerables a un colapso interno que los alemanes. Carecen de la aptitud demostrada por los alemanes para organizar los territorios ocupados, y han logrado menor dominio económico sobre las zonas ocupadas"

INSINUACION RUSA SOBRE GOBIERNO DE ITALIA

LONDRES, 31. (U. P.) — En fuentes dignas de crédito se dice que Rusia ha hecho representaciones ante Gran Bretaña y Estados Unidos por las vías diplomáticas, en favor de un gobierno democrático más fuerte en Italia.

Se tiene entendido que Rusia hizo representaciones hace nueve días, más de dos semanas después de la última reunión de la Comisión Asesora Aliada. Las representaciones, que no han sido enviadas a conocimiento de la Comisión, pedían un gobierno encabezado por Badoglio más amplio, lo que es aparente indicación de que Rusia posiblemente reconocerá formalmente al actual gobierno italiano. Se entiende en estas mismas fuentes que ni Inglaterra, ni Estados Unidos respondieron, aunque se cree que la respuesta no demorará mucho, pues se encuentra en estudio.

TRANSPORTE DE TRIGO A ROMA POR EL TIBER

LONDRES, 31. (U. P.) — El corresponsal de la Exchange Telegraph Company en Zurich informa que un mensaje recibido desde Roma dice que las autoridades se han visto obligadas a transportar trigo por el Tiber a Roma en barcazas debido a la interrupción de las comunicaciones por ferrocarril, ocasionada por los ataques aéreos de los aliados.

POSITIVOS ADELANTOS PARA LA COMUNA DE CONCHALI HA LOGRADO SU ALCALDE DON NICOLAS FUENZALIDA

ENTRE SUS PRINCIPALES PREOCUPACION POR EL PROGRESO DE ELLA, CABE DESTACAR SU INTENSO INTERES POR LA EDUCACION POPULAR—EN SU GESTION EDILICIA HA CONTADO CON EL APOYO DE LOS REGIDORES DE LA ALIANZA DEMOCRATICA

Don Nicolás Fuenzalida, el actual Alcalde de la Comuna de Conchalí, es un hombre joven que ha desarrollado las más variadas actividades y que ha viajado por Europa, en busca de mejores horizontes. Siempre ha triunfado.

De regreso al país se fué a vivir a la tranquila y agradable comuna de Conchalí, en donde desarrolla sus actividades edilicias con el aplauso y estímulo de todos los habitantes de la Comuna, que ven en el señor Fuenzalida a un incansable luchador por el progreso local y a un efectivo realizador de las aspiraciones que sustentan los miles de habitantes de aquella jurisdicción tan cercana a la capital.

Hace tres años que está al frente del Gobierno Municipal de Conchalí, en representación del Partido Radical. Ha contado con la entusiasta colaboración de sus colegas de la Alianza Democrática, señores Carlos Cortés, socialista, y Germán Cancino, comunista.

La minoría está formada por el señor Samuel Salas, liberal y Horacio Johnson, conservador, quienes—al decir del Sr. Fuenzalida— realizan una labor de crítica bastante constructiva.

En una entrevista sostenida con el Alcalde señor Fuenzalida, éste nos expresa que la estrechez del erario municipal no le ha permitido desarrollar de inmediato un amplio plan de mejoramiento local.

Sin embargo —agrega— hemos logrado terminar algunas obras y comenzar otras que significan un verdadero adelanto para la comuna.

En efecto, al visitar la Comuna de Conchalí se advierte un visible adelanto: se ha realizado obra efectiva de urbanización en diversos e importantes sectores.

La Población "María", que estaba casi abandonada de todo servicio público y de aquellos medios vitales que exige la vida moderna, hoy día se le ha dotado de importantes servicios, especialmente el del alumbrado público. Lo mismo se puede decir de la Población "El Salto".

LABOR SOCIAL

Para centralizar y hacer mas efectiva las actividades sociales y deportivas que se desarrollan dentro de la jurisdicción comunal, el señor Fuenzalida ha promovido con todo interés la organización de la Asociación Cultural y Deportiva, la cual cuenta en sus registros con 18 clubes de football, 12 clubes de basketball y 11 Centros de "Padres y Vecinos".

Todas estas entidades son atendidas por una Consejo Superior que enfoca y soluciona los diversos problemas que se les presentan, en lo que a deportes y cultura se refiere.

Los "Centros de Padres y Vecinos" han formado una Confederación, institución que ha patrocinado diversos actos culturales en los diversos sectores de la Comuna.

Esta entidad máxima ha elegido presidente al Alcalde señor Fuenzalida quien le presta toda su eficaz ayuda. La Confederación desarrolla una gran labor en favor del bienestar de los escolares.

Para dar cumplida satisfacción al anhelo de los habitantes de la Comuna, en el afán de elevar su nivel cultural, el Alcalde señor Fuenzalida encaró decididamente la creación de la Biblioteca Municipal, la que seguramente se verá siempre muy concurrida, pues ha tenido especial cuidado de dotarla de libros de mayor interés y de otros elementos capaces de dar un rato de solaz distracción a los trabajadores y estudiantes de Conchalí.

ESCUELA MODELO

Una de las grandes preocupaciones del señor Fuenzalida, desde que asumió sus funciones de Alcalde de tan progresista Comuna, fué la de obtener de los organismos correspondientes la construcción de un edificio moderno para Escuela I.

Este moderno edificio se levanta en el sector denominado "El Salto".

El señor Fuenzalida se siente satisfecho de haber conseguido la materialización de esta iniciativa. Al efecto, nos dice.

"La construcción de esta Escuela constituyó mi más constante preocupación edilicia, porque es de enorme importancia educacional para la población y porque con ello satisfacía una aspiración doctrinaria de mi partido, y una parte de mis propósitos de bien público, expuestos a mis electores cuando fuí ungido candidato a regidor."

"Al finalizar mi período puedo exhibir con orgullo esta Escuela, como obra de cultura y efectivo progreso local, alcanzado durante mi gobierno."

El señor Fuenzalida ha solicitado la cooperación del diputado del Segundo Distrito, señor Héctor Muñoz, para que presente un proyecto de ley, a fin de que esta Escuela lleve el nombre de "Pedro Aguirre Cerda", en recuerdo del gran Mandatario prematuramente fallecido.

Nicolás Fuenzalida Valdivia, Alcalde de Conchalí

En el ejercicio de su cargo el señor Fuenzalida ha demostrado tener enorme interés por la educación del pueblo, y es así, que en toda ocasión en que se le solicita su cooperación para alguna obra escolar, él sea el primero en concedérsela generosamente.

PAVIMENTACION

La pavimentación de las calles de una Comuna siempre tendrá que ser atención preferente de sus autoridades edilicias. En Conchalí el Alcalde señor Fuenzalida ha movido todos los resortes necesarios para lograr la pavimentación de las principales arterias de la Comuna.

Dentro de poco se iniciarán los trabajos de pavimentación de la Avenida Latorre, avenida que será una de las principales y de mayor importancia dentro de la población.

El señor Fuenzalida también ha encarado resueltamente otros problemas relacionados con las obligaciones específicamente municipales y ha logrado la solución de ellos, en virtud de la buena acogida que siempre ha tenido en los círculos del Gobierno y del Parlamento.

Los servicios municipales funcionan de acuerdo con las instrucciones precisas que dicta la Alcaldía y son cumplidas en forma eficiente por un personal seleccionado y disciplinado.

El señor Nicolás Fuenzalida, por mandato de su Partido, se presenta nuevamente a solicitar los sufragios del electorado de la Comuna de Conchalí, y es seguro que los habitantes, haciendo honor a sus deberes cívicos y a sus sentimientos de reconocimiento hacia la labor del señor Fuenzalida, han de ungirlo, por segunda vez, Alcalde de tan populosa e importante Comuna.

El señor Fuenzalida tiene méritos suficientes para ello, y tiene, más que todo, interés en continuar la obra de progreso que inició el año 1941, progreso que todos los elementos de valer de Conchalí le sabrán reconocer mañana en los comicios electorales.

MOLINO AMERICA
FRAILE HNOS. LTDA
RECOLETA 2267 —::— TELEFONO 62406
PANADERIA "AMERICA"
RECOLETA 2267
PANADERIA "SAN MARTIN"
RECOLETA 2064

RADIO CONCHALI
INDEPENDENCIA 3267 :-: FONO 74863
RADIOS—REPARACIONES GARANTIDAS
GRANDES FACILIDADES DE PAGO
Arturo Reyes y Pedro Dabe Ltda.
COMUNA CONCHALI

Y después de las elecciones...
CELEBRE EL TRIUNFO O LA DERROTA EN EL
Restaurant Quinta CARROZA
RECOLETA 2307 TELEFONO: 60342
ESPECIALIDAD EN PICHONES A LA ORDEN.
POLLOS A LA CACEROLA — EMPANADAS DE HORNO
PARA BANQUETE: QUINTA CARROZA — Precios módicos.

ALMACEN "PIAMONTE"
Independencia 3302
Fono 88657
ABARROTES
FRUTOS DEL PAIS
FORRAJES

Taller Mecánico
— de —
Antonio Sepúlveda
Independencia 3295
Esq. Aviador Acevedo
Reparaciones en general de toda clase de máquinas. Trabajos al torno, soldaduras al arco y al oxígeno.

FABRICA TEXTIL CONCHALI LTDA.
Independencia 3774 :-: Teléfono 74658
CONCHALI
FABRICACION DE TEJIDOS, ALGODON, LANA Y CASIMIRES.-ESPECIALIDAD EN TAPICES Y GENEROS
PARA SEÑORAS

INSTITUTO INFANTIL
COOPERADOR DE LA FUNCION EDUCACIONAL DEL ESTADO
AV. CHILE 741-743 — FONO: 65429
KINDERGARTEN — PREPARATORIAS — HUMANIDADES (1.er CICLO) — NIÑOS Y NIÑAS
EXAMENES VALIDOS — INGLES OBLIGATORIO
INTERNADO — MEDIOPUPILAJE — EXTERNADO

ANTIGUA CARROCERIA "EL RAYO"
ALBERTO TORRES P.
INDEPENDENCIA 3143
FONO 67397
ESPECIALIDAD EN RESORTES Y TRABAJOS PARA FUNDOS.
PREMIADA EN LA EXPOSICION INDUSTRIAL DE 1922.

S. TURTELTAUB CZ
HILANDERIA Y
FABRICA DE COLCHAS Y
GENEROS DE ALGODON
LANA Y SEDA
"LAS LILAS"
CONCHALI
Fermín Vivaceta 2290 Teléfono 68007
CASILLA 307-SANTIAGO

PARTIDO DEMOCRATICO

CANDIDATURA SERAFIN SOTO. — El Comité Independiente de la Cuarta Comuna pro candidatura a regidor por Santiago del señor Serafín Soto Rodríguez, celebrará hoy, a las 21 horas, una última reunión con el objeto de nombrar las diferentes comisiones que trabajarán mañana en esa comuna por el triunfo del candidato, señor Soto Rodríguez.

JUNTA COMUNAL DE LAS CONDES. — Ayer fueron proclamados, en la vecina localidad de Barnechea, los candidatos municipales de la lista N.o 18, señores Fernando Torres, Eulogio Canete, Ernesto Orrego, democráticos, y Polo Miranda y Manuel López Silva, radicales-socialistas.

Hoy se efectuará una reunión destinada al nombramiento de los delegados y apoderados que tendrán a su cargo la representación de estas colectividades políticas. La sesión se efectuará en la Avenida Vitacura 1165, a las 19 horas.

CANDIDATURA SERAFIN SOTO. — Un numeroso grupo de vecinos pertenecientes a la Segunda Comuna de Santiago organizó un comité que está trabajando en favor de la candidatura a regidor para la Municipalidad de Santiago del prestigioso periodista, dirigente gremial, cultural y deportista, don Serafín Soto Rodríguez.

Ayer, en el local de este comité, ubicado en la calle Riquelme N.o 830, fué proclamado el candidato señor Serafín Soto Rodríguez, ante una concurrencia de 800 electores y simpatizantes de esta candidatura a regidor.

La secretaría de esta candidatura está ubicada en la calle Riquelme N.o 830, teléfono 61444, y se atiende diariamente hasta las 23 horas.

Dirige los trabajos de la candidatura de don Serafín Soto Rodríguez un comité que está organizado en la siguiente forma: presidente, don Apolonides Parra Pradenas; secretario, don Juan Tamayo Alvarez; tesorero, don René Jiménez López; vocales permanentes, los señores Víctor López Fuentes, René Ayala Torres, Héctor Villegas Alarcón, Luis Camilo, Hernán Maray, Oscar Villena Martínez, Ernesto Jerez B., Ramón Valdivia M., Gustavo Hancke B., Emilio Mandly, René Carter, Armando Carrasco S., Belisario Meza, Raúl Suazo, Manuel Vásquez, Pedro Pino Aguirre, Lorenzo Pérez E., Camilo Espinoza y Justo Pastor Valderrama.

CENTRO DONATO MILLAN. — Se invita a todos los miembros de esta entidad comunal a sufragar por el candidato, Dr. Luis Pulido Aroca, marcándole preferencia en la Lista N.o 55, de la Alianza Democrática de Providencia. El Dr. Pulido Aroca ocupa el tercer lugar.

CANDIDATURA — BENJAMIN AGUAYO. — Debido a las numerosas adhesiones, al marcado entusiasmo y a la labor constante del Comité Central que presiden los diputados Máximo Venegas y Teodoro Agurto y el regidor, don Arturo Muñoz Gamboa y a las actividades desarrolladas por la mayoría de los Centros Democráticos de la capital, y entidades gremiales, se considera asegurado el triunfo de don Benjamín Aguayo P., como regidor por el Primer Distrito de Santiago.

Hasta el momento se han instalado las siguientes Secretarías Comunales:

1.a Comuna, Zañartu 1032, teléfono 81682 (Hogar Democrático); Sto. Domingo 1277, teléfono 67433 (Junta Ejecutiva); y Huérfanos 1017, teléfono 67013 (Centro Santiago).

2.a Comuna, Santo Domingo 1368 teléfono 69379 (Centro Adelante); Moneda 1685, teléfono 83289.

3.a Comuna, Matucana 738 (Centro La Unión), y Libertad 584.

4.a Comuna, Avenida Bernardo O'Higgins 3922 (Centro Juan Pradenas Muñoz), 5 de Abril 3959.

5.a Comuna, Bezanilla 1477, teléfono 60846 (Centro Manuel Antonio Luna).

6.a Comuna, Recoleta 1211 (Centro Antonio Poupin).

7.a Comuna, Camilo Henríquez 678, teléfono 80259.

8.a Comuna, San Diego 233 (Centro Manuel Gallardo), y Alonso Ovalle 1142, teléfono 63685 y Cochrane 49.

9.a Comuna, Bascuñán 55, teléfono 90471 (Centro Angel Guarello).

10.a Comuna, Nataniel 1977 (Centro Los Provincianos), Carmen 187 y Tocornal 1529, teléfono 50202.

EN QUINTA NORMAL SE PRESENTA A LA LUCHA DON ANTONIO CARVAJAL

LLEVA UN ESPLENDIDO PROGRAMA DE BIEN PUBLICO

DON ANTONIO CARVAJAL

Ayer tuvimos la oportunidad de conversar con el destacado miembro de la Falange Nacional y candidato a regidor por la comuna Quinta Normal, don Antonio Carvajal Silva, quien nos explicó su programa, encaminado al bienestar de la comuna, que con todo éxito le corresponderá representar en el municipio del sector indicado. Entre otros, contempla los siguientes puntos: el problema de la movilización como primer término —nos declara el señor Carvajal— es para mi persona uno de los problemas vitales de mi programa, adjuntándose a éste el de la urbanización, problema de la habitación, sanitario y el de fomento industrial, cuyo campo a desarrollarse en esta comuna tiene halagadoras perspectivas. Nos despedimos de este inteligente deportista y miembro de la Falange, en quien tienen cifradas sus esperanzas los vecinos de esa localidad.

A LA COLECTIVIDAD REPUBLICANA ESPAÑOLA

El directorio del Centro Republicano Español, pone en conocimiento de sus socios y demás personas adictas, que, por haberse atrasado la llegada al país de la delegación del Parlamento mexicano, el banquete que se tenía proyectado para el 1.o de abril a las 21.30 horas, en homenaje a dicha delegación, ha sido postergado para el día 15 del mismo mes, a la misma hora.

SEGUNDA AUDICION RADIAL PRO LISTA 12 DEL P. DEMOCRATICO

Hoy, a las 14.15 horas, por Radio Sud América, CB. 106. — Hablará Serafín Soto y actuará el Coro Femenino

El Comité Central de la candidatura a Regidor por Santiago de Serafín Soto Rodríguez, pide a sus partidarios no dejar de votar con la preferencia respectiva en la Lista 12 del Partido Democrático y concurrir mañana, temprano, a sufragar informando en seguida a las Secretarías Comunales respectivas.

HOY SABADO, a las 14.15 horas, se iniciará la segunda audición Pro Lista 12 del Partido Democrático, por Radio Sud América, C.B. 106. — Hablará

SERAFIN SOTO RODRIGUEZ, sobre aspectos de la campaña democrática a través del país y sobre los candidatos que interesan la lista del Primer Distrito de Santiago. De nuevo actuará el aplaudido Coro Femenino de la Brigada Zenón Torrealba.

A las 16 horas se efectuará la distribución de Poderes de Apoderados para las diez comunas, a **los Presidentes de los respectivos Comités Comunales**, en Puente 682. A los correligionarios y adherentes se les ruega concurrir a las Secretarías y Centros partidarios de la correspondiente comuna, hoy y mañana.

ACTOS EN LA 2.a y 7.a COMUNAS

Hoy se efectuarán las últimas reuniones siguientes, por razones especialísimas: a las 18.30 horas, en el Comité de la Segunda Comuna, Riquelme 830, a la cual pertenece el candidato Serafín Soto, y a las 21.30 horas, en el Comité de la Séptima Comuna, Camilo Henríquez 678. A ambos actos concurrirán, el Presidente del Comité Central, Diputado Pedro Cárdenas Núñez, el candidato y el Coro Femenino de la "Brigada Democrática Zenón Torrealba".

Los Comités de la 2.a, 3.a, 5.a y 6.a Comunas fueron visitados anoche por la Directiva de la campaña, constatando el entusiasmo existente en todos ellos. Por su parte, los Comités de la 1.a, 4.a, 8.a, 9.a y 10.a Comunas, hicieron llegar sus informes de justificada esperanza en la victoria de la Lista 12 del Partido Democrático.

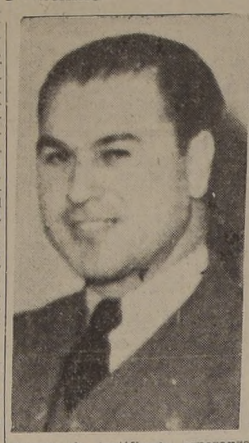

EL COMITE CENTRAL DE LA CAMPAÑA

FELICITACION AL DECANO INTERINO DE FAC. DE LEYES

De conformidad con informaciones recogidas en círculos universitarios, las actividades docentes y administrativas de la Escuela de Derecho de la Universidad de Chile, desde la iniciación del año académico se han desarrollado en forma normal, tanto en lo que se refiere a la iniciación de las clases de los diferentes cursos como en la recepción de los exámenes de repitentes.

En reciente reunión del Consejo Universitario el Decano interino señor Juan Antonio Iribarren, dió a conocer en todos sus detalles la forma en que dicha Escuela ha reanudado sus labores, cuenta que motivó un voto de aplauso para dicho Decano, por la acertada actuación que le ha correspondido desarrollar en el desempeño de su cargo.

PARTIDO SOCIALISTA DE TRABAJADORES

CANDIDATURA RENE FRIAS. — Apoyado por fuertes sectores populares y profesionales afrontará mañana la jornada electoral René Frías Ojeda, candidato del Partido Socialista de Trabajadores que ha desempeñado durante dos períodos y con singular acierto el cargo de regidor en la Municipalidad de Santiago. El comando regional de la campaña ha podido constatar el hondo arraigo que tiene esta candidatura especialmente en los sectores obreros y profesionales. En el día de ayer se continuaron recibiendo numerosas adhesiones para René Frías, lo que permite esperar con optimismo el resultado de la elección de mañana.

COMANDO REGIONAL. — El Comando Regional de la campaña de René Frías visitó en el día de ayer las diversas Comunas con el objeto de imponerse de los trabajos que realizan los distintos comités locales. En todas ellas pudo constatar el magnífico estado en que se encuentran las actividades electorales y el gran ambiente que tiene en todos los sectores populares, la candidatura de René Frías. El comando regional se hizo acompañar en estas visitas, por el candidato y por el Secretario General del Partido, diputado, César Godoy Urrutia, y aprovechó esta oportunidad para dar las últimas instrucciones sobre el acto de mañana.

BRIGADA DE PROFESORES. — En el día de hoy, César Godoy U., hará un llamado al magisterio de Santiago, para que todos aquellos maestros que no tengan compromisos políticos voten por René Frías Ojeda, en atención a los poderosos vínculos que ligan a este candidato con los maestros a quienes ha servido siempre en sus intereses gremiales desde su cargo de regidor de la Municipalidad de Santiago.

ADHESION. — Un numerosos grupo de practicantes pasó ayer a la Secretaría General de la candidatura de René Frías, a expresar su adhesión al candidato del Partido Socialista de Trabajadores, manifestando al mismo tiempo, que era casi unánime la simpatía que esta candidatura tiene en el gremio de practicantes.

Con motivo del acto electoral de mañana, el Comando Regional de la candidatura de René Frías Ojeda, ha impartido las siguientes instrucciones:

1.o— Todos los militantes del P. S. T., deben sufragar a primera hora en sus respectivas Comunas y asumir en seguida los cargos que se les han asignado durante el desarrollo del acto electoral.

2.o— Los militantes que no tengan cargos de vocales o apoderados de mesa deben ponerse a disposición de los comandos comunales, para cumplir las tareas que se les encomienden de acuerdo con las circunstancias.

3.o— Todos los militantes del partido tienen la obligación de trabajar en estrecho contacto unitario con los miembros de las demás fuerzas que integran la Alianza Democrática a objeto de realizar una eficiente labor común por el triunfo de los candidatos de la Izquierda.

SECRETARIAS DE RENE FRIAS. — Se pone en conocimiento de los simpatizantes y amigos del P. S. T. que durante el acto de mañana funcionarán las siguientes Secretarías de la candidatura de René Frías en los sitios y comunas que se indican: Primera Comuna, Esmeralda 878; Segunda Comuna, San Pablo 1683; Tercera Comuna, Sotomayor 63 y Chacabuco 224; Cuarta Comuna Avenida O'Higgins 3414 y Toro Mazotte esquina de Thompson 389; Quinta Comuna, Santos Dumont 1088; Sexta Comuna, Recoleta 2130 y Recoleta 389; Séptima Comuna, Cuevas 716; Octava Comuna, A. Prat 273; Novena Comuna, Bascuñán 86 y Décima Comuna, Copiapó 1419.

LEOPOLDO SANCHEZ

MARQUELE PREFERENCIA

LISTA N.o 44

6.o lugar

BIBLIOGRAFIA

REVISTA DEL HOGAR

Acaba de aparecer el segundo número de esta revista que edita la señora Lucía Vergara de Smith, para uso de toda dueña de casa.

Este número trae recetas de cocina, recetas de belleza, conocimientos útiles y pueblicultura.

Por el momento, la Revista del Hogar se expende en las librerías Zamorano y Caperán, Nascimento, Minerva y otras y en la Rotisserie Oriente.

REVISTA "LETRAS"

Este mes aparecerá nuevamente la Revista "Letras", órgano oficial de los empleados y ex empleados de Bancos y Casas de Chile.

Alianza Democrática

Señor elector de Ñuñoa:

RECUERDE QUE SU COMUNA NECESITA HOMBRES DE ACCION

MARQUELE PREFERENCIA A

VENTURA ANRIQUE PEREZ

LISTA N.o 56

A MIS AMIGOS PERSONALES

de los gremios: Choferes de Taxis, de Casas Particulares y de Empresas Comerciales; Ferroviarios en servicio activo y jubilados; Personal en Retiro de las Fuerzas Armadas; Personal de Carteros y Mensajeros; Mutualistas y Miembros de las diversas Juntas de Vecinos y Adelanto Local de los Barrios Obreros, Industriales y Comerciantes Minoristas, a todos les solicito, como un servicio personal, se sirvan sufragar mañana Domingo, a primera hora, por la lista Nº 12 del Partido Democrático, con la preferencia para mi distinguido amigo, el esforzado periodista obrero, deportista y dirigente de actividades mutualistas sindicales y culturales.

SR. SERAFIN SOTO RODRIGUEZ

Formulo esta petición a mis amigos, en la seguridad de que destacaremos ante la I Municipalidad de Santiago, a un verdadero paladín del progreso de nuestra capital y principalmente de los barrios más populosos y alejados del centro de la ciudad.

Datos y votos en las siguientes Secretarías:

1.a comuna: Puente 682, altos, teléfono 89755; S. Domingo 1277 y Huérfanos 1017.
2.a comuna: Riquelme 830, teléfono 61444.
3.a comuna: Matucana 627, teléfono 92208, y Libertad 584.
4.a comuna: Av. B. O'Higgins 3469 (ex Av. Laborre 3469), y Av. O'Higgins 4442; Concón esq. Thompson, teléfonos 90426 y 90964.
5.a comuna: Av. Independencia 733, teléfono 66032.
6.a comuna: Recoleta 211.
7.a comuna: Camilo Henríquez 678, teléfono 80259.
8.a comuna: San Diego 233; Eyzaguirre 1137, y Londres 15, teléfono 67704.
9.a comuna: Bascuñán 55, teléfono 90471, y Blanco Encalada 2110.
10.a comuna: San Ignacio 1010, teléfono 67638; Herboso 731, teléfono 66919; Franklin 835 y 929, y Castro 496, teléfono 64689.

PEDRO CARDENAS NUSEZ
Diputado por Santiago

ESTEBAN BEDOYA H.

Médico Cirujano
MONEDA 1685
Teléfono 83289

se permite solicitar de sus amigos sociales y políticos su cooperación al triunfo del candidato a Regidor por el Primer Distrito de Santiago

D. BENJAMIN AGUAYO P.

que figura en el 2.o lugar de la Lista N.o 12 (Partido Democrático)

HOMBRE LABORIOSO Y CON VASTA EXPERIENCIA ADMINISTRATIVA

SECRETARIA GENERAL: ZAÑARTU 1032
TELEFONO 81682

Márquele preferencia LISTA N.o 12

MAXIMO VENEGAS SEPULVEDA
— Y —
TEODORO AGURTO MUÑOZ,
DIPUTADOS,
— Y —
ARTURO MUÑOZ GAMBOA,
REGIDOR POR SANTIAGO,

junto con saludar afectuosamente a sus correligionarios y amigos de la capital, les ruegan encarecidamente se sirvan cooperar con todo entusiasmo a la elección de su distinguido amigo, Candidato a Regidor por Santiago,

BENJAMIN AGUAYO P.

que figura en el 2.o lugar de la Lista N.o 12, (Partido Democrático).

¡MARQUELE LA CRUZ Y TRIUNFAREMOS!

EXPERIENCIA, HONRADEZ Y ACCION AL SERVICIO DE LA CIUDAD

SECRETARIA GENERAL: ZAÑARTU 1032
TELEFONO 81682

Hoy, por Radio CB 70 Sta. Lucía, a la 1 1|2 P. M., hablará el candidato Benjamín Aguayo P.

Alianza Democrática de Chile

Candidatos a regidores por la comuna de Santiago del

PARTIDO COMUNISTA

Luis A. Sepúlveda
Moisés Ríos

SECRETARIAS:

1.a comuna: Esmeralda 878 y Merced 882.
2.a comuna: San Pablo 2177
3.a comuna: Chacabuco 224 y Matucana esq. Chañarcillo.
4.a comuna: Alameda 3414 y General Velásquez 1377.
5.a comuna: Santos Dumont 1088.
6.a comuna: Dardignac 445.
7.a comuna: Cuevas 716.
8.a comuna: San Diego 234.
9.a comuna: Bascuñán Guerrero 1026 y Santiago Watt esquina Subercaseaux.
10.a comuna: San Francisco 1879, Aldunate 940 y Carmen 2125.

Por la unión nacional contra el fascismo y el adelante comuna!
¡MARQUELES PREFERENCIA!

BONOS PRO CAMPAÑA DE SERAFIN SOTO R.

Hoy, de 15 a 21 horas, se ruega a los tenedores de Bonos pro Candidatura a Regidor de Serafín Soto R., dar cuenta en el Comité Central, Puente 682.

Se recomienda igualmente devolver hoy los útiles facilitados para votantes.

Alfonso Salinas S.,
Tesorero

FALANGE NACIONAL

T. REYES VICUÑA

Vote mañana por:

TOMAS REYES VICUÑA

Márquele preferencia en LISTA 27

SECRETARIA GENERAL: AV. B. O'HIGGINS 540
COMUNAS: 1.a, Huérfanos 1015; 2.a, Rosas 1945; 3.a, Sotomayor 459; 4.a, Av. B. O'Higgins 3530; 5.a, Olivos 1110; 6.a, Lezaeta 520; 7.a, Av. Matta 375; 8.a, Plaza Almagro 1155; 9.a, Toesca 2108; 10.a, San Diego 2067 y San Ignacio 1010.

ASAMBLEA RADICAL DE SANTIAGO

PRIMERA COMUNA

COMISION ELECTORAL

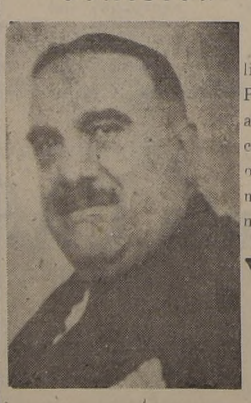

Se advierte a los correligionarios inscritos en la Primera Comuna que, por acuerdo del Consejo Ejecutivo Nacional, tienen la obligación de sufragar marcando preferencia a nuestro candidato don

Wenceslao Villar González

LA COMISION

Partido Socialista

COMANDO PROVINCIAL DE SANTIAGO

CIUDADANO ELECTOR

MILITANTES, SIMPATIZANTES Y ADHERENTES DEL PARTIDO

Defendamos nuestra Democracia ame nazada por la reacción y el fascismo DE PIE POR LA RECUPERACION DEL TRIUNFO DE OCTUBRE DE 1938.

Por la inclusión del financiamiento de los Municipios en un gran plan Económico Nacional.

MARQUELE PREFERENCIA A LOS CANDIDATOS DEL PUEBLO.

COMUNA DE SANTIAGO
Lista N.o 44

1.o Israel Friedman Bordán
4.o Carmen Lazo Carrera
6.o Leopoldo Sánchez Vásquez.
10.o Wenceslao Morales Ibáñez.

COMUNA DE CONCHALI
Lista N.o 45

2.o Julio San Martín

COMUNA DE COLINA
Lista N.o 50

3.o Luis Farías Correa.

COMUNA DE TIL TIL
Lista N.o 54

5.o Demetrio Cifuentes Roa

COMUNA DE QUILICURA
Lista N.o 47

1.o Gabriel Romo Romo
2.o Luis Castro Peñaloza
3.o Juan Larenas Trujillo

COMUNA DE LAMPA
Lista N.o 51

3.o Daniel Díaz Díaz

COMUNA DE BARRANCAS
Lista N.o 48

4.o Urías Espinoza Pinto

COMUNA DE QUINTA NORMAL
Lista N.o 49

2.o Hernán Moreno Moreno

COMUNA DE MAIPU
Lista N.o 52

1.o Hernán Bravo Cruz
5.o Roberto Quinlán Cerna

COMUNA DE CURACAVI
Lista N.o 53

2.o Jaime Vidal Oltra

COMUNA DE PAINE
Lista N.o 6

2.o Fernando Gómez Ordenez

COMUNA DE PEÑAFLOR
Lista N.o 6

2.o Antonio Segundo Venegas Hernández.

COMUNA DE LAS CONDES
Lista N.o 57

4.o Luis Pardo Vega

COMUNA DE ÑUÑOA
Lista N.o 56

2.o Guillermo Masenlli Revoredo

COMUNA DE LA FLORIDA
Lista N.o 58

4.o Ismael Becerra

COMUNA DE PUENTE ALTO
Lista N.o 59

1.o Manuel Muñoz
2.o Angel Gómez
5.o Fernando Curlante

COMUNA DE PIRQUE
Lista N.o 60

1.o Humberto Rojas
2.o Sixto Soto
5.o Luis Garrido

COMUNA DE SAN JOSE DE MAIPO
Lista N.o 63

4.o Carlos Abarzúa

COMUNA DE CISTERNA
Lista N.o 68

1.o Carlos Colella Toro

COMUNA DE LA GRANJA
Lista N.o 62

2.o Eduardo Espinoza Figueroa

COMUNA DE SAN MIGUEL
Lista N.o 51

2.o Carlos Ortego Palacios

COMUNA DE MELIPILLA
Lista N.o 5

2.o Nemesio Toro
5.o Víctor Silva

COMUNA DE MARIA PINTO
Lista N.o 9

1.o Exequiel Huencho González

3.o Juan Garay Muñoz

COMUNA EL MONTE
Lista N.o 6

3.o Jorge Herrera Pinto

COMUNA SAN PEDRO
Lista N.o 8

4.o Juan Agustín Farías Pino

COMUNA DE ALHUE
Lista N.o 7

1.o José Dolores Solta
2.o Abelardo Segundo Maulén

COMUNA DE SAN ANTONIO
Lista N.o 2

1.o Pedro Flores
4.o Nemesio Pérez
5.o Héctor Villegas

COMUNA DE CARTAGENA
Lista N.o 2

1.o José del Carmen Cartagena O
2.o Vicente Santis Muñoz
3.o Vicente Poblete Caro

COMUNA DE NAVIDAD
Lista N.o 2

1.o Julio Olguín Ugarte

COMUNA DE SAN BERNARDO
Lista N.o 4

2.o Enrique Steinfort González
5.o Luis Chandía

COMUNA DE CALERA DE TANGO
Lista N.o

Luis Humberto Maturana

COMUNA DE BUIN
Lista N.o 2

1.o Agustín Calderón Rojas
5.o Miguel Catalán Parragués

COMUNA DE TALAGANTE
Lista N.o 3

1.o Héctor Olave Mansilla

COMUNA DE ISLA DE MAIPO
Lista N.o 2

2.o Ramón Segundo Jiménez Padilla.

CONQUISTEMOS LOS MUNICIPIOS PARA LOS TRABAJADORES, VOTANDO POR LOS CANDIDATOS SOCIALISTAS

PARTIDO LIBERAL

CANDIDATURA LUIS HIDALGO ZANZANA. — Con gran actividad han continuado desarrollándose los trabajos electorales del candidato liberal por la Comuna de Quinta Normal, señor Luis Hidalgo Zanzana.

En los últimos dos días se han recibido numerosas adhesiones que hacen suponer que el triunfo del señor Hidalgo Zanzana, será inobjetable en las urnas electorales del domingo.

En la calle José Joaquín Pérez, funciona una secretaría del comité ejecutivo en donde se pueden recoger instrucciones y demás antecedentes.

A los ELECTORES de ÑUÑOA

MARCANDO PREFERENCIA EN LISTA N.o 9, AL CANDIDATO INDEPENDIENTE

DUBOURNAIS

Asegurará el progreso comunal y la rectitud de su administración.—El Comité de Vecinos.

ELECTORES DE ÑUÑOA

MARQUENLE PREFERENCIA EN LISTA N.o 43 A:

EDUARDO CASTILLO V.

CANDIDATO LIBERAL.

SECRETARIA: AVDA. IRARRAZAVAL N.o 3396

René Frías Ojeda

LISTA 44

LAS FUERZAS DE IZQUIERDA GANARAN LA ELECCION MUNICIPAL DE MAÑANA, DICE EL PRESIDENTE RADICAL, SR. ROSENDE

LA DIRECTIVA DE SU PARTIDO SE REUNIO, PERO NO TOMO ACUERDOS —VARIOS POLITICOS VISITARON AYER AL MINISTRO DEL INTERIOR.— LA ALIANZA DEMOCRATICA APLAZO SU REUNION DEL LUNES

Desde las 15 hasta las 17 horas estuvo reunido ayer el consejo ejecutivo del Partido Radical, bajo la presidencia del señor Alfredo Rosende.

Al término de esa reunión, el señor Rosende manifestó que se habían resuelto varios asuntos de orden interno de su partido; se había considerado en términos generales la situación política; se resolvieron varias cuestiones relativas a la elección municipal de mañana, y se habló sobre las novedades producidas en el proceso judicial que ha motivado la destrucción del diario "La Opinión".

El señor Rosende fué interrogado por los periodistas en forma especial sobre esta última cuestión, y dijo que la directiva radical mantenía su acuerdo anterior, que ya conoce la opinión pública y que no adoptará nuevos acuerdos sobre el particular mientras no se conozcan nuevos antecedentes que lleguen a constituir una nueva situación.

CON EL MINISTRO DEL INTERIOR

Terminada la reunión de la directiva radical, el señor Rosende se trasladó al Ministerio del Interior, en donde celebró una entrevista con el Ministro señor Hiriart.

A la salida, manifestó a los representantes de la prensa que había tratado con el señor Hiriart sobre el momento político y, particularmente, sobre las elecciones municipales de mañana.

Agregó que confía en el triunfo de las fuerzas izquierdistas, porque la Alianza Democrática constituye una mayoría apreciable y ha trabajado entusiastamente durante esta campaña en todo el país.

En cuanto al ambiente político, dijo el señor Rosende que estaba tranquilo, aparentemente.

Por último, anunció que en los primeros días de la próxima semana se entrevistará con el Presidente de la República para comunicarle los últimos acuerdos de la Alianza Democrática.

SE SUSPENDE UNA SESION

El comité ejecutivo de la Alianza Democrática acordó suspender la sesión que debía celebrar el lunes próximo, y facultó a su presidente para citarlo cuando lo estime conveniente.

POLITICOS EN LA MONEDA

Durante el día de ayer se entrevistaron con el Ministro del Interior los siguientes políticos: senador don Marmaduke Grove; diputados, don Angel Veas, don Jorge Rivera y don Raúl Brañes; y el presidente de la Falange Nacional, señor Eduardo Frei.

NICOLAS FUENZALIDA VALDIVIA

La comuna de Conchalí ha visto el esfuerzo, abnegación y tenacidad con que el Alcalde, señor Nicolás Fuenzalida V., ha cumplido el mandato popular que recibió al ser designado como primera autoridad edilicia.

Espíritu joven, luchador e idealista, tuvo la misión panorámica de la I. Municipalidad, realizando en ella una obra que merece el aplauso y reconocimiento de los sectores en que se divide la opinión más sana de la localidad.

En efecto, las funciones municipales serían un rotundo fracaso, si primero no se consulta un presupuesto que permita desarrollar una labor eficiente y positiva. La Municipalidad tenía una deuda subida, un pesado arrastre económico que le imposibilitaba materialmente para cumplir sus compromisos y efectuar las obras que las circunstancias exigían.

Consciente de su responsabilidad, el señor Nicolás Fuenzalida ordenó las finanzas, equiparó los presupuestos, canceló todas las deudas y obtuvo créditos que le han permitido mantener la luz pública, el agua y los medios para hacer a los obreros y empleados sus respectivas imposiciones. Este es un hecho que precisa reconocerlo.

Más aun: la realidad habla con elocuencia, pues, el Alcalde ha pavimentado las calles abandonadas, ha llevado luz a los más apartados rincones, ha combatido el conventillo y las pocilgas inmundas que infestan la comuna poniendo todo su interés en la numerosa población escolar a quien ha dado desayuno y almuerzo. A su iniciativa y de algunos parlamentarios del distrito, principalmente del diputado Muñoz Ayling, se debe la construcción de la hermosa escuela de El Salto que es orgullo de la hasta ayer abandonada comuna, hoy embellecida con paseos, jardines y plazas, sin gravar en nada las entradas municipales.

Con razón, pues, el señor Fuenzalida cuenta con las simpatías de las clases populares, sindicatos y gremios obreros como fuerzas independientes que ahora se agrupan en torno a su candidatura con el elevado propósito de hacerle triunfar en las jornadas del 2 de abril.

Las organizaciones deportistas de la comuna han visto en él su mejor Mecenas, su colaborador más eficiente y lo han honrado con el título de presidente de la Asociación Cultural y Deportiva de Conchalí.

Su reelección será la justa compensación de sus esfuerzos y de sus constantes desvelos en favor del populoso vecindario de Conchalí.

HOY HABLARA POR RADIO EL PRESIDENTE LIBERAL

El candidato liberal, don Enrique Phillips, ha recibido valiosas adhesiones de elementos independientes que votarán por él en vista de la actuación que ha tenido en el Municipio.

HOY HABLARA EL PRESIDENTE LIBERAL

Hoy, a las 10.15 horas, don Máximo Valdés Fontecilla, presidente del Partido Liberal, se dirigirá al país por intermedio de C. B. 138 Radio El Mercurio para explicar a los liberales y elementos independientes el alcance que tienen las elecciones municipales del domingo próximo.

CUBA, SALVADOR Y NICARAGUA HAN DESIGNADO REPRESENTANTES A LA CELEBRACION DEL "DIA DE AMERICA"

PARLAMENTARIOS DE ESOS PAISES ASISTIRAN A LA SESION SOLEMNE DE LA CAMARA DE DIPUTADOS

La Cámara de Representantes de la República de Cuba ha comunicado oficialmente que los parlamentarios señores Armando Caiñes Milanés, diputado y presidente de la Comisión de Relaciones Exteriores; Juan Antonio Vásquez Bello, diputado del Partido de Coalición de Gobierno, y Lincoln Rodón, diputado de oposición, han sido designados para representar a ese Cuerpo Legislativo en la sesión solemne con que la Cámara de Diputados de Chile conmemoran el Día de las Américas, el 14 de abril próximo.

Por su parte, la Asamblea Nacional de Diputados de la República del Salvador estará representada, en esta ocasión, por el diputado y secretario de la Asamblea doctor José Erasmo Pacheco; y la Cámara de Diputados de Nicaragua, por el doctor Carlos Morales, senador, doctor Enoc Aguado, diputado, y doctor Augussto Cantarero, diputado.

MESAS ELECTORALES DEL PARTIDO RADICAL EN EL DEPARTAMENTO DE STGO.

De acuerdo con las instrucciones impartidas a las comunas del Primer Distrito de Santiago, los radicales deberán marcar preferencia a los candidatos del Partido, en la siguiente forma:

A don Santiago Poblete Morán: no tiene preferencia.

A don Luis Ugarte Salazar: los que voten en las Tercera, Cuarta, Quinta, Novena y Décima Comunas.

A don Wenceslao Villar González: los que voten en las Primera, Segunda, Sexta, Séptima y Octava Comunas.

Por disposición de la Junta Electoral Departamental se advierte al electorado inscrito en el Registro Municipal, que las mesas funcionarán en los siguientes locales:

1.a Comuna: Bandera 361 (Antiguos Tribunales).
2.a Comuna: San Pablo 1845.
3.a Comuna: Escuela Salvador Sanfuentes.
4.a Comuna: Escuela de Artes y Oficios.
5.a Comuna: Escuela de Medicina.
6.a Comuna: Recoleta N.o 500 (Escuela Normal N.o 2).
7.a Comuna: Escuela Federico Errázuriz.
8.a Comuna: Instituto Nacional.
9.a Comuna: Avenida República 517 (Anexo Pedagógico).
10.a Comuna: Escuela Militar.
Providencia: Mercado Municipal.
Ñuñoa: Escuela de Niñas, Plaza Ñuñoa.
Conchalí: Municipalidad.
La Cisterna: Escuela N.o 270.
Las Condes: Municipalidad (Nuevo local).
Quinta Normal: Escuela Pública N.o 192.
San Miguel: Escuela de Niñas N.o 123.

En cuanto a los electores del Registro electoral (varones) deberán votar en los mismos locales en que han funcionado las mesas en elecciones anteriores.

FALANGE NACIONAL

TRANSMISION RADIAL.— Esta noche, a las 21.45 horas, por las radios de la Cooperativa Vitalicia, se efectuará la última transmisión radial de la campaña electoral de la Falange.

SECRETARIAS DEL 1er. DISTRITO. —Las secretarías de la candidatura de Tomás Reyes, están ubicadas en los siguientes puntos:

Secretaría General: Alameda 540. 1.a Comuna, Huérfanos 1015; 2.a Comuna, Rosas 1945; 3.a Comuna, Sotomayor 459; 4.a Comuna, Avenida Bernardo O'Higgins 3530; 5.a Comuna, Olivos 1110; 6.a Comuna, Lezaeta 520; 7.a Comuna, Avenida Matta 375; 8.a Comuna, Plaza Almagro 1155; 9.a Comuna, Toesca 2108; 10.a Comuna, San Diego 2067 y San Ignacio 1010.

PROCLAMACIONES. — Anoche fueron proclamados los candidatos de Quinta Normal, L. Antonio Carvajal, Ernesto García, Antonio Cárdenas, Enrique Bravo y Alberto Pinchcira.

En la 9.a Comuna, se efectuó la proclamación de la candidatura de Tomás Reyes, con participación de falangistas y otras organizaciones adherentes.

PARTIDO SOCIALISTA

BRIGADA DE PROFESORES. — Esta entidad, cumpliendo su programa de acción para el año 1944 ha programado una serie de sesiones de estudio con amplitud para todos los sectores del magisterio. Hoy corresponde tratar un problema de palpitante actualidad, cual es la educación de la infancia desvalida.

La charla central estará a cargo del prestigioso profesor señor Daniel Naveas, quien disertará: 1.o) La realidad actual de la educación en Chile, y 2.o) Plan de educación pro niño abandonado.

A continuación se abrirá debate sobre esta materia en la cual podrán participar todos los miembros de esta brigada y los profesores que se interesen por estos problemas.

La reunión se efectuará hoy, a las 18.30 horas, en Teatinos 666.

PARTIDO RADICAL

ASAMBLEA UNIVERSIDAD. — Con asistencia de un crecido número de asambleístas, celebró sesión esta entidad, presidida por el señor Nabor Bahamondes.

Se debatió extensamente lo relacionado con la elección de la nueva Mesa Directiva, acordándose efectuarla el viernes 14 de abril.

ASAMBLEA DE LAMPA. — El señor Pedro Escobar Baeza, que fuera elegido candidato radical a las elecciones municipales, ha enviado su renuncia al Consejo Ejecutivo Provincial Radical, manifestando que por razones particulares no podrá aceptar la designación recaída en su nombre. Se comunica a los radicales que se abstengan de votar marcando preferencia al señor Escobar Baeza, en la jornada de mañana.

CANDIDATURA VENTURA ANRIQUE.—Con toda actividad han continuado los trabajos electorales de la candidatura radical Ventura Anrique, cuyas proclamaciones han puesto en evidencia el gran número de adhesiones de todos los sectores que acompañarán a este candidato.

El comité avisa a los correligionarios que deben votar lo mas temprano posible para prestar luego su cooperación durante el acto eleccionario.

CANDIDATURA WENCESLAO VILLAR.— En el local de la Asamblea Radical de la 7.a Comuna, fué proclamado el candidato señor Wenceslao Villar por el presidente de esta entidad, quien puso de manifiesto las condiciones cívicas y ciudadanas que caracterizan al candidato.

En seguida habló el señor Villar, haciendo un ligero análisis de los principales puntos de su programa municipal.

Culminó la asamblea de proclamación con los discursos pronunciados por el senador señor Gustavo Jirón y por el dirigente señor Eduardo Aravena.

Hoy, a las 13.30 horas, hablará por Radio del Pacífico el diputado señor Armando Rodríguez Quezada.

PROCLAMACION. — Hoy, a las 21 horas, se llevará a efecto en la Asamblea Radical de la 4.a Comuna, la proclamación del señor Wenceslao Villar.

A este acto que se desarrollará en Avenida O'Higgins N.o 3754, han sido invitados parlamentarios y dirigentes del partido.

A las 19.30 horas, el candidato señor Villar será proclamado en la 2.a Comuna, S. Pablo 1634. Se encarece la asistencia de los simpatizantes y adherentes de esta campaña.

Se hace presente a todos los correligionarios inscritos en los registros de la 2.a Comuna que deberán sufragar por el señor Villar.

CANDIDATURA ALEJANDRO RUZ. — El presidente de la Asamblea Radical de Quinta Normal y presidente de la Alianza Democrática, señor Luis Bernal Cantuarias, cita a todos los simpatizantes de la candidatura del señor Alejandro Ruz Aguilera, a una reunión que tendrá lugar hoy, a las 15 horas, en Augusto Matte N.o 26. En esta oportunidad se impartirán diversas instrucciones sobre el desarrollo de la jornada electoral de mañana. Esta citación se hace extensiva a los comités independientes.

CANDIDATURA SANTIAGO POBLETE. — En la tarde de hoy, en el local de la secretaría general, se efectuará una reunión del comité directivo, con el objeto de adoptar los últimos acuerdos relacionados con la elección de mañana. El generalísimo y el candidato atenderán todo el día en este mismo local, con el objeto de distribuir los poderes de mesas y generales, las cartillas de apoderados y las instrucciones finales para la actuación durante el acto eleccionario.

Apoderados del señor Poblete actuarán desde hoy en las secretarías del partido, de acuerdo con las instrucciones impartidas por el comité ejecutivo de la Junta Provincial Radical.

Los electores independientes que simpaticen con el señor Poblete podrán pasar a estas secretarías a retirar sus votos. Estas secretarías están ubicadas en los siguientes puntos: Santo Domingo 1081, Teatinos 262, San Pablo 1634, Catedral 1475, Compañía 2876, Hurtado Rodríguez 388, Alameda 3575 y 3754, Ecuador 3476, General Velásquez 613, Recoleta 291, Portugal 673, Santa Elena [illegible] lle 1212, Bascuñán 222, Manuel Montt 2428 y Aven[ida Matta es]quina de Viel. Aparte de estos locales, el señor Poblete tiene instaladas las siguientes secretarías independientes, donde también se proporcionan votos y las últimas instrucciones para la votación: Libertad 644, Independencia 860 [illegible] Vivaceta 284, Recoleta N.o 2307, Blanco Encalada 2871, Chiloé 2056, Franklin 879, Santa Elvira 188, Matta al llegar a Viel, Viel esquina Concepción, Franklin al llegar a San Diego y Santa Elena N.o 18.

CANDIDATURA LUIS UGARTE.— En la 3.a Comuna, se realizan con toda actividad, los trabajos electorales y de propaganda de la campaña a regidor de Luis Ugarte Salazar. La secretaría general que funciona durante todo el día en el Club Radical, Hurtado Rodríguez 388 D. (entrando por Compañía 2876), continúa recibiendo diariamente centenares de adhesiones.

Para dirigir los trabajos electorales del candidato Ugarte, la Asamblea Radical, designó las siguientes personas:

Presidente del Comité y Directorio Ejecutivo de los trabajos de propaganda, don Luis Gamboa Periñetti, presidente de la Orfera de Santiago; primer vicepresidente, don Romeo Pizarro Amaro, y 2.o vicepresidente, la señora Mary Anderson Velásquez; secretario de Prensa, don Víctor Rubén Bravo Urzúa; secretario de Comunicaciones, señorita María Eliana Puebla Videla; secretario de Propaganda, don Miguel D'Alencon Jiménez; personal de secretaría: el señor Guillermo Cienfuegos Santis, Rebeca Moya de Leiva, señora Lastenia Ramírez Neira, señora Rosa Young González, Concepción Vidal de Martínez y Adelina Mermond Jaccard.

Secretario General: Teresa Olivares.

Comisión Médica: Dres. Humberto Núñez Zamora, Luis Cifuentes Figueroa, Sebastián Narváez López y Hernán Chamorro Cid.

Comisión Municipal: Dante Ramírez Neira, Luis Alberto Espinoza y Pedro Reyes Baeza, Francisco Hernández Rosales.

Comisión de Gráfico: Víctor Soto Serrano, Abraham Fernández López y Carlos Echagua Jara.

Comisión Jurídica: Alfredo Salas Ibáñez, Isidro Martínez Vergara, Guillermo Espinoza Vásquez.

Comisión del Centro Pedro Aguirre Cerda: Pedro Miranda Villarroel, Nelly Leiva Guerra.

Comité Femenino: presidente señora Humberta Vargas de Avila; vice, señora Adriana Honorato Arenas; secretario, Sarita Díaz Loyola.

Comité Juventud: Sergio Sánchez Moraga, Enrique Alcaide Flores, Jorge Mendoza Fernández, Humberto García Núñez, Luis Baeza Umaña y Raquel Valenzuela Vidal.

ASAMBLEA DE RENCA — Completamente asegurado se encuentra el triunfo de las candidaturas a regidores por la Comuna de Renca, de los señores Clodomiro Muñoz Díaz y Gilberto Vera Pizarro, que van en la Lista N.o 46 de la Alianza Democrática, cuyas proclamaciones han constituído un éxito sorprendente.

Ayer los candidatos se dirigieron por los micrófonos de Radio del Pacífico al electorado de Renca exponiendo su programa de trabajos y la labor que desarrollarán en el futuro municipio.

[illegible] una reunión que se efectuará [illegible] en la Asamblea bajo la presidencia del Sr. Guillermo Tor[illegible] asistencia del Comité de la [illegible] entregarán los apoderados generales y de mesas para el [illegible]ario de mañana.

CANDIDATURA A REGIDOR DE D. JUAN URZUA MADRID

En medio del mayor entusiasmo el comité central de la candidatura independiente a regidor del señor Juan Urzúa Madrid, ha dado término a los preparativos para la lucha electoral de mañana.

Durante todo el día de ayer el señor Urzúa Madrid recibió la adhesión de numerosos elementos populares, quienes han realizado una sostenida campaña en favor de la reelección del actual regidor por Santiago.

Anoche, por la Radio "El Mercurio", el señor Juan Urzúa Madrid se dirigió al electorado de la capital, exponiendo a grandes rasgos algunos aspectos principales de su programa de trabajo. Destacó sus sinceros propósitos de continuar adelante en las obras de progreso local en la forma eficaz con que hasta ahora lo ha hecho desde el seno de la Corporación edilicia.

El comité a cargo de los trabajos del señor Urzúa nos encarga recomendar a los adherentes a esta candidatura, pasen por las respectivas secretarías a retirar las cédulas correspondientes y a cooperar en los trabajos que habrán de realizarse mañana.

LOS PARTIDOS ALIANCISTAS OBTENDRAN EN LA ELECCION DE MAÑANA UN RESONANTE TRIUNFO

HARAN TRIUNFAR SUS CANDIDATOS EN TODAS LAS COMUNAS DE LOS TRES DISTRITOS DE SANTIAGO; OBTENDRAN LA MAYORIA PARA GOBERNAR 13 DE LAS 21 MUNICIPALIDADES; Y LA CAPITAL SEGUIRA CON UNA CLARA SUPERIORIDAD IZQUIERDISTA

PRONOSTICO DE MALEK-ADHEL

Como en vísperas de todas las elecciones de los últimos años, Malek-Adhel, el mejor pronosticador de resultados electorales, nos ha traído una nómina de los candidatos que, según sus cálculos, triunfarán en la elección municipal de mañana, en los tres distritos del departamento de Santiago. El crédito de Malek-Adhel reside, principalmente, en el hecho de que nunca se ha dejado llevar por sus simpatías, sino que ha basado siempre sus cálculos y apreciaciones en la estadística minuciosa del movimiento político y electoral del país.

En esta oportunidad, pronostica que los partidos Radical Democrático, Socialista, Comunista y Socialista de Trabajadores, en conjunto, harán triunfar candidatos de sus filas en la totalidad de las comunas, y alcanzarán el control de la administración en la mayoría de ellas. En algunas, según Malek-Adhel como Santiago, San Miguel, Quinta Normal, Quilicura, Puente Alto, San José de Maipo y otras, el triunfo será contundente.

PRONOSTICO POR COMUNAS

El siguiente es el interesante trabajo de Malek-Adhel:

Comuna de Santiago:
Serafín Soto Rodríguez, democrático.
[illegible] Madrid, independiente.
Tomás Reyes Vicuña, falangista.
Israel Friedman Bordán, socialista.
Santiago Poblete Morán, radical.
René Frías Ojeda, socialista de trabajadores.
Luis Ugarte Salazar, radical.
Luis A. Sepúlveda Morales, progresista nacional.
Moisés Ríos Valenzuela, progresista nacional.
Wenceslao Villar González, radical.
Wenceslao Morales Ibáñez, socialista.
Mario Valdés Morandé, conservador.
Francisco León Gaete, conservador.
Enrique Phillips Rodríguez Peña, liberal.
Carlos Llona Reyes, conservador.

Comuna de Conchalí:
Samuel Salas Mujica, independiente.
Camilo Fontova Torrente, independiente.
Enrique Acevedo Acevedo, socialista.
Nicolás Fuenzalida Valdivia, radical.
Germán Cancino Reyes, progresista nacional.

Comuna de Providencia:
Rafael Vives Vives, liberal.
Alicia Cañas le Errázuriz, conservador.
Arturo Droguet del Fierro, conservador.
Rosa Barra Mendoza v. de Jaques, radical.
Jaime Vidal Oitra, socialista.

Comuna de Las Condes:
Ernesto Orrego Rubio, democrático.
Manuel Goycolea Espoz, conservador.
Vital Guzmán Guzmán, conservador.
Raúl Gadal Labarrera, radical.
Romilio Orellana González, progresista nacional.

Comuna de Ñuñoa:
Eduardo Castillo Velasco, liberal.
Juan de Dios Vial Correa, conservador.
Ventura Anrique Pérez, radical.
Guillermo Masenlli Revoredo, socialista.
Carlos Humberto Rieloff Vargas, progresista nacional.

Comuna de La Florida:
Alfonso Domínguez Echeñique, conservador.
Vicente Valdés Freire, conservador.
Alvaro Alemparte Prieto, conservador.
José Antonio Rodríguez Aguirre, conservador.
Gonzalo Quezada Figueroa, radical.

Comuna de San Miguel:
Juan Aravena Muñoz, democrático.
Domingo Grez Valdovinos, radical.
Carlos Orrego Palacios, socialista.
Pedro Alarcón Salazar, radical.
Adolfo Leyton Olivares, progresista nacional.

Comuna de Maipú:
José Luis Infante Larraín, conservador.
Pedro Juan Espinoza del Valle, conservador.
Juan Godoy Piña, conservador.
Alberto Bravo Cruz, socialista.
Ernesto De María Gómez, progresista nacional.

Comuna de Quinta Normal:
Enrique Fagalde Villela, liberal.
Marcial Cáceres Ugarte, democrático.
Alejandro Ruz Aguilera, radical.
Hernán Moreno Moreno, socialista.
Moisés Valenzuela Zamorano, progresista nacional.

Comuna de Renca:
Heriberto Madrid Cordero, independiente.
Miguel Varas Aguirre, liberal.
Ernesto Mouat Vidaurre, liberal.
Domingo Hidalgo Collado, progresista nacional.
Clodomiro Muñoz Díaz, radical.

Comuna de Quilicura:
Jorge Guzmán Palacios, conservador.
Gabriel Romo Romo, socialista.
Luis Castro Peñaloza, socialista.
Efraín Pacheco Ojeda, progresista nacional.
Carlos Salas Brack, radical.

Comuna de Tiltil:
José Astorga Jorquera, liberal.
Eleazar Villavicencio Arancibia, independiente.
Eleuterio Alfredo Hormazábal Romano, progresista nacional.
Manuel Vargas Leiva, radical.
Demetrio Cifuentes Roa, socialista.

Comuna de Colina:
Gustavo Segovia Alvarez, independiente.
Ernesto Soto Negrete, conservador.
Guillermo Trivelli Rochi, conservador.
Humberto Osorio Vera, radical.
Francisco de la Barra Leiva, progresista nacional.

Comuna de Lampa:
Ernesto Prieto Letelier, conservador.
Mario Infante Piña, conservador.
Manuel Segovia Montenegro, radical.
Daniel Díaz Díaz, socialista.
Pedro Escobar Baeza, radical.

Comuna de Barrancas:
Teófilo Robledo Gárnica, independiente.
Carlos Balbontín Cristi, conservador.
Miguel Ros Gorullo, radical.
Eduardo Cañas Contreras, radical.
Abelardo Pino Zúñiga, progresista nacional.

Comuna de Cisterna:
Enrique Romo Vargas, conservador.
Armando Armijo Carrasco, conservador.
Carlos Colella Toro, socialista.
Mario Hermosilla Venegas, progresista nacional.
Juvenal Asenjo Carrasco, radical.

Comuna de Puente Alto:
Eduardo Cordero Baños, conservador.
Manuel Muñoz, socialista.
Fernando Curiante, socialista.
Juan Castillo Zamorano, radical.
Guillermo Herrera Tapia, progresista nacional.

Comuna de Pirque:
Rebeca Izquierdo Phillips, liberal.
Máximo Valdés Vial, liberal.
Carlos Vial Correa, liberal.
Gonzalo Calvo Larraín, liberal.
Humberto Rojas, socialista.

Comuna de La Granja:
Pedro Miño Valdés, democrático.
Roberto Phillips Reyes, conservador.
Heriberto Aliaga Vargas, conservador.
Aníbal Huneeus Eastman, conservador.
Oscar Salas Norcotti, radical.

Comuna de San José de Maipo:
Manuel Ordenes Valdenegro, democrático.
Patricio Arteaga Infante, democrático.
Alfredo Luna Campos, radical.
Julio Salinas Jilliberto, radical.
Luis Araya Acevedo, progresista nacional.

Comuna de Curacaví:
Manuel Larraín Eyzaguirre, conservador.
Luis Cruchaga Dávila, conservador.
Javier Bustamante Irarrázaval, conservador.
Pablo Alvarez Donoso, radical.
Eleodoro Vergara Letelier, socialista.

JULIO MARIN SOTOMAYOR

Invita a sus amigos y clientes a marcar preferencia en la LISTA N.o 12, por el candidato señor

SERAFIN SOTO RODRIGUEZ

Los invita a pasar por la Secretaría General de Puente 682, donde los atenderá de 19 a 22 horas.

Lo mueve a hacer este pedido el deseo de cooperar al triunfo de un ciudadano que en el Municipio velará por los bien entendidos intereses de la ciudad.

Sus antecedentes de honestidad, inteligencia y rectitud, lo colocan por encima de toda tendencia partidista.

En esta hora su nombre se impone, porque es símbolo de redención nacional.

AUMENTO DE TRENES CON MOTIVO DE LAS ELECCIONES MUNICIPALES

ENTRE SANTIAGO y VALPARAISO

Para facilitar el regreso de las personas que deban venir a sufragar a Santiago desde diferentes puntos comprendidos entre Puerto y Mapocho se hará correr un tren especial con coches de 1.a y 3.a clases, que saldrá DE MAPOCHO A LAS 18.30 HORAS el Domingo 2 de Abril, para llegar a Valparaíso a las 23.10 horas, deteniéndose en Batuco, Polpaico, Til Til, Montenegro, Llay Llay, Las Vegas, Pachacama, Calera, Quillota, San Pedro, Limache, Quilpué, Viña y Barón.

RAMAL PICHILEMU

El tren que sale diariamente de Alameda a las 8.15 horas con destino a Alcones, los días Viernes 31, Sábado 1.o y Domingo 2 de Abril inclusive, prolongará su carrera HASTA PICHILEMU. Desde Pichilemu saldrá durante los días Viernes 31 a Lunes 3, a las 10.50 horas para llegar a Santiago a las 19.18 horas.

EN $1000

Traje vestón, confección perfecta.

LE OFRECE:

LOZANO

SAN ANTONIO Y MONJITAS

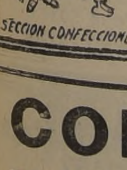

SECCION CONFECCIONES FINAS

ALIANZA DEMOCRATICA

LISTA N.o 44

ISRAEL FRIEDMAN BORDAN

CANDIDATO A REGIDOR POR SANTIAGO, PARTIDO SOCIALISTA

Técnicos, industriales, profesores, constructores, operadores de cine, electricistas, hombres de trabajo, MARQUEN PREFERENCIA al candidato de nuestras filas.

Elena Doll de Díaz

LISTA 69

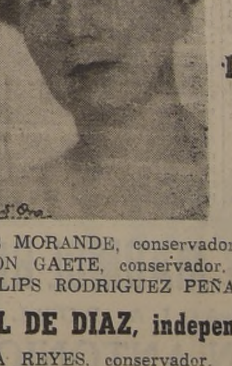

CANDIDATA INDEPENDIENTE

—MARIO VALDES MORANDE, conservador.
—FRANCISCO LEON GAETE, conservador.
—ENRIQUE PHILLIPS RODRIGUEZ PEÑA, liberal.

-1-ELENA DOLL DE DIAZ, independiente.

—CARLOS LLONA REYES, conservador.
—JOSE MANUEL PONTIGO GONZALEZ, conservador.
—ROBERTO GUTIERREZ ECHAVARRIA, conservador.

EL MUNICIPIO NECESITA LA ACTUACION DE UNA MUJER PARA SOLUCIONAR LOS PROBLEMAS DEL HOGAR Y LA CIUDAD

EL VOTO DE LA MUJER DEBE SER PARA LA MUJER Y EL DE LOS HOMBRES .... TAMBIEN!

MARQUELE LA CRUZ Y LA LLEVARA AL MUNICIPIO

SECRETARIA GENERAL: AGUSTINAS 1185-DPTO. 90

TELEFONO 85523

COMUNA DE PROVIDENCIA

VOTE POR LA LISTA N.o 1

PROGRESO — HONRADEZ — DINAMISMO

ATENCION ESMERADA, SIN DISTINCION DE CLASES SOCIALES, DE TODOS LOS VECINOS DE LA COMUNA

RAFAEL VIVES VIVES
GUILLERMO MARTINEZ GUTIERREZ
ROBERTO VALLE LERTORA
ARTURO VALDES PHILLIPS

La Comuna de Quinta Normal y los principales problemas que han ocupado la atención preferente de su actual Municipio

Canalización del Mapocho.— Levantamiento de la línea Matucana.— Alumbrado público.— Pavimentación.— Agua potable.— Higienización

Durante una entrevista que recientemente hemos hecho al Alcalde de Quinta Normal, don Alejandro Ruz Aguilera, nos ha hecho una gran exposición de labor realizada por este Municipio en bien de la comuna, de lo cual damos cuenta a continuación, porque consideramos que ella ha sido una labor fructífera y en gran parte coronada por el éxito:

Canalización del río Mapocho. — En este precicamento debo expresar que uno de los problemas de mayor urgencia, es el de la **canalización del río Mapocho**, del puente Manuel Rodríguez al de Lo Espinoza, y respecto del cual batalló con denodado ahinco el autor del proyecto, que hoy pende de la consideración del Congreso, el malogrado ex regidor don José Tobías Agüero.

Para comprender la urgencia que tiene el pronto despacho de la canalización del Mapocho, basta decir que hay actualmente poblaciones intensamente habitadas, expuestas a ser **arrasadas por las creces del río**, por carecer de defensas, las que se obtendrían si se lleva a la realidad tan importante proyecto. Esas poblaciones son las de Lo Franco, moderna Población de la Caja de Seguro Obligatorio, en la que se han invertido más de veinte millones de pesos, y en donde viven más de tres mil habitantes; y la población Morandé más antigua que la anterior, también muy poblada, ambas a orillas del río expresado.

Para cerciorarse fehacientemente del peligro en que se encuentran esos sectores, basta realizar una inspección ocular a la hoya del río, situándose en el puente de La Máquina, del Ferrocarril de Santiago a Valparaíso y mirando hacia el Poniente se podrá observar que el lecho del Mapocho sigue en línea recta hasta unos pocos metros de la Población Lo Franco —cuyos edificios se ven en la continuación de esa recta—, desde cuyo sitio gira hacia el norte (hacia Renca). ¿Qué ocurriría si sobreviene una crece del río? Lógicamente, si no existen defensas y su lecho está casi al nivel de las poblaciones, las aguas seguirían derecho y arrasarían los sectores de Lo Franco y Morandé.

Ahora bien, por lo que se refiere a la comuna de Renca, el peligro de inundación no es menor, ya que el nivel de la hoya del Mapocho frente a esa comuna es superior, por cuya razón toda su población puede, también, ser barrida por las aguas.

Desgraciadamente, los Poderes Públicos y la Municipalidad de Santiago no han prestado a este problema la atención que merece, no sólo considerando los peligros que su no solución importa a las comunas de Quinta Normal y Renca, sino las ventajas que ello reporta a la ciudad de Santiago, en cuanto a ornato y mejoramiento a todo el sector norponiente.

En efecto, es indispensable que ese Municipio se preocupe de un problema que le afecta directamente, para evitar el feo aspecto que presenta a la ciudad el río Mapocho y sus alrededores, desde el puente Manuel Rodríguez al Poniente; cooperar con las comunas afectadas en el despacho del proyecto de Canalización, que vendría a hermosear un extenso sector, y mejorar el triste espectáculo que ofrece al turista la llegada a la capital de la República —por el ferrocarril de Santiago a Valparaíso—, con sus muladares, montículos de explotación de materiales, sus ranchos y casuchas de lata.

Sin embargo, una ola de esperanza ha venido a aliviar el pesimismo que, con relación a este asunto, invade a los habitantes de esta comuna, pues se sabe que entre los problemas de trascendencia que el Excmo. señor Juan Antonio Ríos ha resuelto despachar durante su Gobierno, está el de la Canalización del Mapocho, cuya resolución haría merecer a ese Mandatario de la eterna gratitud de sus conciudadanos.

Levantamiento de la línea Matucana. — Otra cuestión que preocupa hondamente a la población de esta comuna, y respecto de la cual la Autoridad Comunal ha tomado cartas para acelerar su pronto despacho, se refiere a la antigua cuestión de hacer subterráneo el ferrocarril que atraviesa la Avenida Matucana, levantando la actual vía.

Parece innecesario recordar las razones que aconsejan dar solución rápida a esta ya antigua cuestión,

Señor Alejandro Ruz Aguilera, Alcalde de Quinta Normal

haciendo desaparecer tan fatídico ferrocarril, que ha segado tantas vidas humanas, y que ha influído tan decisivamente en el estagnamiento del progreso del sector Poniente de Santiago y Quinta Normal.

Las obras que harán subterránea esa vía, comenzadas en 1936, y que debieron ser terminadas en treinta meses, a causa de la imprevisión de los que tuvieron a su cargo su planeamiento, han demorado más de siete años, su costo ha subido de diez millones de pesos (más o menos), que se presupuestaron, a más de veinte millones, y los propietarios han pagado contribuciones extraordinarias, superiores a un cincuenta por ciento de las que se autorizaron primitivamente.

Este Municipio ha auspiciado la realización de una intensa cruzada que abarque todos los sectores comunales y los afectados del sector Nor-Poniente de Santiago; llevar a cabo un Cabildo Abierto si es preciso, destinado a mover la opinión pública, e interesar a la prensa, con el objeto de que coopere en esta cruzada, ya que se trata de un problema de vital importancia, y que afecta tan directamente el resurgimiento y progreso de una gran población.

Pavimentación. — También los problemas de pavimentación han recibido una atención destacada de la actual administración, ya que esta materia representa uno de los aspectos fundamentales en el progreso urbanístico de las localidades.

Desgraciadamente el plan de urgencia de pavimentos de concreto no ha podido ser realizado con la celeridad y ritmo que hubiera deseado esta Alcaldía, ya que a causa de la intempestiva alza de los materiales o por razón de la escasez de cemento, los contratistas no han podido dar cumplimiento a ese plan dentro de los plazos estipulados, lo cual se ha hecho aún más sensible en la construcción de aceras que en el de calzadas.

Actualmente se ejecutan pavimentos de concreto en la calzada de calle Julio Bañados, habiéndose dado término hace poco a una importante sección de la calle Andes. Dentro del actual plan a ejecutarse, deberá ponerse concreto en calles Díaz Sagredo, desde Sto. Domingo a San Pablo, Andes desde Antonio Ebner a Presidente Montt y Buenos Aires, desde J. J. Pérez a San Pablo.

También está en ejecución un extenso plan de aceras que comprende más de 20.000 m2, en el que resultarán beneficiadas más de 40 calles de la Comuna, cuyos trabajos se están acelerando a fin de que su ejecución sea pronto una realidad, antes de la próxima estación de invierno, pues se trata de calles que no cuentan con otra sección pavimentada por donde pueda transitar su población.

Importantes obras de pavimentación se han ejecutado en algunas plazas de la Comuna, como ser en la Plaza Garín, donde se han colocado baldosas y soleras; en la Plazuela del Tropezón, concreto en el costado Sur, y en breve se ejecutarán en aquella Plaza y en la Zenón Torrealba interesantes trabajos de pavimentación, con lo que ganarán notablemente en su aspecto urbanístico.

Fuera de lo anterior se ha colocado pavimento de piedra en Alcérreca y Germán Riesco; se han ejecutado numerosos puentes tanto sobre los canales como en las aceguias de regado, y reparado gran cantidad de calles con macadam hidráulico.

Naturalmente en materia de pavimento queda aun mucho por hacer en esta Comuna, pero ello deberá realizarse poco a poco, a medida que la rentabilidad de la Comuna lo permita, pues hoy día la Comuna está al Debe con la Dirección General de Pavimentación.

Alumbrado Público Comunal. — El problema del alumbrado público comunal, principalmente en cuanto al mejoramiento del que existe en la actualidad, ha sido una atención preferente de la actual administración edilicia, y al efecto se han hecho activas y fructíferas gestiones ante la Cía. de Alumbrado de Santiago, con el objeto de obtener de esa Empresa que acuerde la instalación del alumbrado definitivo en los sectores que aun no cuentan con tan importante factor de progreso.

Mediante esas útiles gestiones, la Comuna ganará enormemente, por cuanto todo el alumbrado provisorio que ahora existe, y que se enciende hasta cierta hora de la noche, será cambiado por alumbrado definitivo, en la misma forma en que hoy existe en las principales arterias locales, como ser en calle J. J. Pérez, Mapocho, San Pablo, etc., el que aparte de que contará con lámparas de mayor potencia estará encendido toda la noche. Naturalmente que ese cambio se hará — una vez autorizado — paulatinamente comenzando por aquellas calles que por su importancia y grado de progreso deban tener preferencia.

Debo también expresar con relación a esta materia que este Municipio, no obstante sus escasas rentas, se encuentra, después de muchos años, al día en sus compromisos con la Compañía de Alumbrado, situación que hace más viable la solución satisfactoria de la cuestión a que me he referido anteriormente, ya que esa Empresa deberá efectuar fuertes desembolsos en las nuevas instalaciones, para lo cual es de suma importancia el mantener con ella buenas relaciones financieras.

Agua Potable. —La cuestión de abastecer la Comuna del agua potable necesaria para su extenso territorio y numerosas poblaciones, ha sido una materia que ha preocupado vivamente a las diversas administraciones que en los últimos años han dirigido esta localidad, y recientemente esta Alcaldía ha enviado a la Intendencia y a la Dirección de Obras Públicas las comunicaciones del caso para darles cuenta de la gravedad que este problema representa para Quinta Normal.

No sólo existe escasez de este vital elemento en la Comuna en general, sino que hay barrios y poblaciones enteras que carecen absolutamente de él, y que deben abastecerse de pozos o norias que muchas veces están próximas a acequias de aguas servidas, o pozos negros; y otras — como sucede en la Población Morandé — en que el agua de esos pozos es salobre, nociva para la salud y que generalmente no sirve, siquiera, para el lavado de la ropa.

Esta situación ha sido presentada oportunamente por este Municipio a las Oficinas Fiscales, que deben atender a la solución de este asunto, habiéndose respondido recientemente por la Dirección de Obras Públicas que en los estudios que se realizan, se considerará de preferencia la urgente necesidad de este barrio.

De muchos otros problemas podría hablarles en esta oportunidad, pero para ello necesitaríamos mucho tiempo.

LA LABOR DE LOS "BREAKS" QUE ATIENDEN SERVICIO DE TRANSPORTE EN BARRIO PILA

ALGUNOS DE SUS PROBLEMAS.—LA FIESTA DEL "COCHERO".—BREVE ENTREVISTA CON EL PRESIDENTE DEL SINDICATO, SR. FRANCISCO MACHOT.—RECUERDOS DE HACE 20 AÑOS

Con el fin de dar a conocer la labor que desarrollan estos esforzados industriales de la locomoción colectiva, visitamos al presidente de este sindicato señor Francisco Machot, laborioso industrial y antiguo dirigente del gremio del rodado a tracción animal.

A una pregunta que le formulamos, nos responde: "Son 62 los "breaks" que pertenecen a este recorrido, los cuales trabajan día y noche movilizando un término medio de 4.000 pasajeros diarios".

Este servicio—continúa diciéndonos—existe desde tiempos inmemorables. Yo, nos agrega, nací en esta industria y trabajo en ella, más de veinte años.

Nos cuenta varias anécdotas donde se puede ver la temeridad de los moradores de estos barrios en esa época. Imagínense ustedes que cuando algún cliente nos pedía conducirlo a los barrios de los alrededores, ya sea a "Los Pajaritos" o "Chuchunco" etc. el cochero dejaba su santo y seña, incluso su dinero y prendidas de valor, a unos comerciantes que existían en la estación Central, para que en el caso de que no volviera avisara a su familia y éstos a la policía. Así en esta forma se trabajaba en estos recorridos. No se conocía el servicio de luz y las calles eran intransitables, especialmente en el invierno.

El año 1931 se formó este sindicato que ha venido trabajando cada vez más por mejorar el servicio. Desde luego, una de mis principales preocupaciones ha sido la eliminación completa del elemento que no constituye una garantía para el público y para nuestra institución. La mayor parte de los cocheros de este recorrido son dueños de sus vehículos, hombres serios y por supuesto de alguna pequeña responsabilidad económica, ya que cada uno de estos coches se cotiza en la suma de diez mil pesos, más o menos. La palomillada en nuestra línea, no existe, y si alguna vez ocurre algo, pueden ustedes estar seguros que estos delitos no son cometidos por nuestros socios, sino por elementos dispersos o más bien dicho, como los llamamos en nuestro ambiente, "calchones", que trabajan de noche por carecer de documentos y por ser, por lo general, individuos de malos antecedentes. Esto ya lo hemos probado públicamente en diferentes ocasiones cuando han ocurrido hechos delictuosos.

Existe en nuestro sindicato una comisión de disciplina compuesta por el presidente y tres directores, que resuelve cualquier reclamo que formule el público. Sus determinaciones son irrevocables. Queremos buen servicio y amplio prestigio en nuestras labores.

Directorio: presidente, señor Francisco Machot; secretario, Guillermo Atenas; tesorero, Adolfo Reyes; directores, Leopoldo Carrasco y Angel Pinochet

PROBLEMAS QUE AFECTAN AL GREMIO

Con respecto a los problemas que afectan al gremio — nos dice el señor Machot —, tenemos, por ejemplo, el forraje para los animales, que aún cuando el Comisariato fijó un precio oficial para su venta, los comerciantes que circundan estos alrededores cobran por este artículo lo que les da la gana; así también en cuanto a la calidad de él. Existe en este sentido una verdadera explotación que la autoridad debería reprimir.

También son excesivos los partes que la policía nos aplica; en la mayoría de los casos injustificados. Los carabineros deberían tener para nosotros más consideración o un espíritu más ecuánime.

En calle Ecuador esquina de Constantino se cierne para nosotros y la vida de los pasajeros un grave peligro, pues la boca calle es muy estrecha y los vehículos no alcanzan a dar la vuelta con la facilidad necesaria, máxime si se toma en cuenta el gran movimiento que hay en ese lugar. Ya son varios los caballos que se han accidentado en este punto, y no será raro que en cualquier momento pueda ocurrir alguna desgracia que las autoridades deben impedir con tiempo.

No deseamos distraer por más tiempo a este entusiasta y dinámico presidente, y al despedirnos nos invita a la fiesta del "cochero" que se celebrará próximamente, y de la cual es él su organizador, y a la vez nos solicita hacer llegar por medio de nuestro diario los agradecimientos de este sindicato hacia las personas que tienen relación con el gremio, especialmente al Comisario de Subsistencias y Precios, don Ramón Vergara Montero, persona que para este gremio ha tenido siempre mucha atención; al Alcalde de Quinta Normal don Alejandro Ruz; a los regidores de la Municipalidad de Santiago, señores W. Morales, Moisés Ríos, Leopoldo Sánchez y Santiago Poblete; al Director del Tránsito, don Juan Enrique Delpiano, y en forma especial al Jefe del recorrido señor Armando Labbé, por su espíritu de corrección y de suma competencia en la materia.

EL SINDICATO DE JABONEROS DE LA COMPAÑIA INDUSTRIAL

Magnífico pie en que se encuentra esta importante institución

Pocas veces se encuentran organizaciones obreras en un pie tan expectable como la que tuvimos oportunidad de conocer en la Comuna de Quinta Normal, nos referimos al Sindicato de Jaboneros de la Compañía Industrial S. A.

Ese Sindicato fué fundado el año 1929, siendo su primer presidente el señor Francisco Olmos; en la actualidad el directorio se encuentra constituído en la siguiente forma: Presidente, Luis Peralta; Secretario, Juan Cabezas; Tesorero, Ramón Gómez; José Mansilla y José Díaz, directores. La mayor parte de estos dirigentes ha sido reelegida en varios períodos consecutivos; tenemos por ejemplo al presidente que desempeña este mismo cargo desde hace cinco años, al tesorero tres años y al director señor José Mansilla, seis años. Es naturalmente esta la prueba más elocuente de la capacidad y tino de estos dirigentes, que gozan de la confianza absoluta de sus asociados y que son en total, entre hombres y mujeres, unos cuatrocientos.

El Sindicato posee un magnífico edificio, donde se halla su sede social, ubicado en calle Carrascal; cuenta este edificio con un espléndido salón de actos el cual es aprovechado en reuniones periódicas donde se dan charlas instructivas, exhibición de películas y teatro popular, muchas veces hecho por los mismos socios o familias de éstos. Cuenta con todo cuanto se necesita para el desarrollo de las actividades de una institución de esta naturaleza. Hay magníficas oficinas muy bien equipadas, para secretaría, oficina para el presidente, buena biblioteca, secretaría especial para la sección deportiva, la cual la compone la juventud de ambos sexos. Todas estas oficinas cuentan con teléfono, receptores de primera clase, altoparlante y buffet para los días en que se realizan fiestas.

El Sindicato posee un capital social que fluctúa entre los 400 mil pesos, y se practica entre sus asociados un mutualismo muy bien organizado, lo que ha hecho mantener siempre entre ellos el interés por el buen éxito de la institución y por conservar el prestigio de que goza dentro de las instituciones similares y autoridades.

Edificio del Sindicato de Jaboneros de la Compañía Industrial, ubicado en Carrascal

RELACION PATRONAL

He aquí lo que nos ha dicho a este respecto el Presidente del Sindicato señor Luis Peralta. "La relación personal entre el Sindicato y nuestros patrones, comisión que la compone todo nuestro directorio, no tiene nada más que palabras de agradecimientos para nuestros jefes, en donde siempre que nos ha asistido algún derecho para ponernos en contacto con ellos no hemos encontrado otra cosa que la más clara y sana comprensión de parte de ellos, de quienes siempre estamos muy agradecidos, especialmente del Presidente de la Compañía señor Agustín R. Edwards y de su Gerente señor Helmut Henstn, quien desde hace mucho tiempo a esta parte se ha preocupado en forma directa de los trabajadores de sus diferentes fábricas, instalándonos en los mismos establecimientos consultorios médicos muy bien equipados, y para nuestras familias servicio dental y un mejor servicio social que aquí en la Fábrica de Santiago lo dirige la abnegada visitadora social señorita Inés Infante, a quien la directiva de nuestro Sindicato tiene mucho que agradecer.

Otro de los puntos que pone en alto concepto el buen sentido humanitario de nuestros jefes es el hecho que para las fiestas de Navidad o fiestas Patrias el personal de obreros recibe magníficos regalos en mercaderías, vestuarios, golosinas y juguetes finos para nuestros hijos, cosas que como Uds. comprenderán sería muy difícil que nosotros pudiéramos darnos el placer de comprar para llevar a nuestros modestos hogares esta nota de tanta alegría.

Además hay un gesto de estos señores para con nosotros que no lo podremos olvidar y a su vez dejar de reconocer. El año 1942 fecha en que se conmemoró la celebración del 42 aniversario de la fundación de la Fábrica, se organizó un gran festival que se celebró en La mache. En este gran festival tomó parte todo el personal de obreros y empleados de las diferentes fábricas con sus familias. Se nos sirvió un magnífico banquete en uno de los principales restaurantes del puerto. Acto continuo se procedió a premiar con una acción de la Compañía por cada año de servicio a cada empleado u obrero. Hubo muchos que recibieron veinte acciones, lo que significa un capital efectivo y el hecho de considerarse accionista de la fábrica donde uno trabaja; yo mismo soy dueño de doce acciones que semestralmente me dan una utilidad. Fuera de esto recibimos semanalmente una cantidad suficiente de los productos que elabora la compañía, mantequilla, jabones, perfumes, aceite comestible, que a un precio muy equitativo se distribuye aquí en el Sindicato a todos sus asociados.

En este sentido, continúa diciéndonos nuestro entrevistado, no tenemos nada más que palabras de agradecimientos para nuestros patrones y ojalá les ruego quieran hacer público el reconocimiento de este directorio hacia ellos.

Por otra parte estamos en la actualidad buscando terrenos adecuados para formar dentro de la Comuna una población para nuestros socios, y al efecto ya tenemos los planos en nuestro poder y estas actividades se prosiguen con todo interés.

BALDOSAS Y MARMOL RECONSTITUIDO
PARA LA POBLACION
"JUAN ANTONIO RIOS"
FUERON SUMINISTRADOS POR LA FABRICA DE
ALFONSO PAU
CHACABUCO 59 TELEFONO 90886

FARMACIA SALAMOVICH
SAN PABLO 3242
Teléfono 92221
Despacho exacto de recetas.
Atención profesional permanente

OFERTAS DE
TIENDA "EL SIETE"
MATUCANA 1036
LA QUE MAS BARATO VENDE EN EL BARRIO MATUCANA
Batas de géneros floreados, 75. 85, 95 y 105 pesos; vestiditos bordados de popelina $ 35; de seda desde $ 45. Cortes de géneros de hilo floreado de 3 metros desde $ 31 el corte, y otros mil artículos más muy rebajados.
MATUCANA 1036

Fábrica de Parquets
GABRIEL SOTO OLIVARES
Concepción 528
Fono 50303
SANTIAGO

SEÑORES INDUSTRIALES:
OFRECEMOS MAMELUCOS, DELANTALES PARA MAESTROS OBREROS
ALEJANDRO BAEZA Y CIA.
MATUCANA 1299 —::— TELEFONO: 90999

Farmacia "LABRIN" Aromos esq. Santo Domingo Teléfono 92407
ESTABLECIMIENTO CHILENO AL SERVICIO DE LA SALUBRIDAD PUBLICA, HUMANO Y SOCIAL. ABIERTO TODOS LOS DIAS DEL AÑO. DROGAS FRESCAS. DESPACHO RAPIDO DE RECETAS. Cuando necesite Ud. servicio médico, practicante o matrona, pídalo a nuestro teléfono y será atendido con toda solicitud. FARMACIAS HAY MIL pero como LABRIN UNA SOLA.

QUINTA NORMAL OCUPARA DENTRO DE POCO, EL SITIO DE COMUNA MODELO

DESDE EL PUNTO DE VISTA SANITARIO, DEBIDO A LA CONSTRUCCION Y PROXIMO FUNCIONAMIENTO DE UNA UNIDAD SANITARIA QUE SE HA COMENZADO A EDIFICAR EN LA CALLE ROBLES ESQUINA DE ANDES

Edificio para el "Servicio Nacional de Salubridad", Quinta Normal"

El futuro edificio de la unidad contará con todos los elementos de protección de la salud pública: Clínicas prenatales, consultorios para niños, clínicas para el control de enfermedades venéreas y para la prevención de enfermedades buco-dentarias, etc. El edificio de la Unidad contará también con un ingeniero sanitario e inspectores sanitarios que vigilarán el estado de saneamiento de la comuna. En forma primordial se atenderá a la educación de la población de la comuna en materias relacionadas con la salud. No sólo se tratará al niño enfermo, sino que principalmente se enseñará a las madres en general a prevenir las enfermedades de sus hijos. Un programa muy activo de Educación Sanitaria se desarrollará constantemente, para dar conocimientos prácticos sobre preparación de alimentos, confección de vestuario higiénico para los niños, buena inversión de los salarios, prevención de las enfermedades transmisibles, higienización del hogar, etc.

Esta labor educacional será un complemento de la importante labor que realizarán en el hogar mismo las Enfermeras Sanitarias, en sus visitas periódicas a los hogares y tendrá la forma de charlas, discusiones públicas, presentación de películas y exhibiciones variadas de material objetivo relacionado con la salud.

El trabajo previo para ese Centro ha sido ya iniciado con muy buen sentido por la Unidad Sanitaria Quinta Normal, organización creada por la Dirección General de Sanidad con la cooperación de la Fundación Rockefeller.

La Unidad Sanitaria con su dotación de Enfermeras Sanitarias, Ingenieros e Inspectores Sanitarios, ha realizado ya trabajos de reconocimiento del sector. Una valiosísima encuesta, que abarca alrededor de unas sesenta mil personas, ha permitido conocer la realidad de los factores económicos, sociales, educacionales y sanitarios que afectan a las familias encuestadas.

Una hermosa lección se ha conseguido del trabajo preliminar, casi experimental, de la Unidad Sanitaria. Las instituciones existentes en la comuna han demostrado un verdadero anhelo por aumentar su capacidad de servicio, coordinando sus esfuerzos con los de la Unidad Sanitaria.

En la práctica, mejor que en la teoría, se ha podido constatar que es necesario, posible y deseable llegar a la integración de las instituciones que realizan funciones similares o estrechamente ligadas entre sí.

El nuevo edificio en construcción para Quinta Normal, dotado de todas las comodidades que los conocimientos modernos aconsejan y servido por un personal seleccionado y especialmente entrenado, ha de servir no sólo como centro de salud para la comuna, sino como centro de orientación en buenas prácticas sanitarias para todo el país.

El valor que representará este edificio será superior a $ 5.000.000 y su construcción ocupará unos 2.000 m2.

La construcción total ha sido encomendada al distinguido constructor señor Angel Leighton, persona que desde hace muchos años ha venido adquiriendo un gran prestigio por su competencia en muchas grandes obras realizadas por él, como son varias poblaciones muy importantes de la Caja de la Habitación, diversos edificios de la Caja de Crédito Popular, etc.

Los gastos de construcción y equipo de este centro de salud están a cargo del Departamento Cooperativo Interamericano de Obras de Salubridad, organismo que, según su nombre lo indica, ha sido creado dentro de un plan cooperativo de sanidad interamericana, y que opera en Chile como parte integrante del Servicio Nacional de Salubridad.

POBLACION "LA HACIENDITA" UNO DE LOS MAS MODERNOS BARRIOS RESIDENCIALES

Población "La Haciendita".

De entre las poblaciones particulares que se construyen en Quinta Normal, la que más nos llamó la atención fué la denominada "La Haciendita", ubicada en el sector Carrascal, y colindante a la Población Juan Antonio Ríos.

Esta población se construye en los mismos terrenos de lo que fué la Chacra de su mismo nombre, de propiedad de don Celso Maggi, hoy sucesión.

Vale recordar en esta oportunidad que don Celso Maggi fué el fundador de esta población y uno de los propiciadores del urbanismo en todo ese sector, pavimentación, alcantarillado etc. Fué también el constructor en 1934 de la Población "Lo Franco", que también queda en dicho sector, y que es una de las poblaciones de más alto valor que en la actualidad posee la Caja de Seguro Obligatorio.

Los planos de la Población "La Haciendita" han sido ejecutados por el arquitecto señor Víctor Maggi, quien ha realizado una obra digna de todo encomio; la distribución en estos Chalets es admirable por su aprovechamiento, terminaciones, presentación y costo.

Se construye en diferentes tipos y estilos Chalets y Bungalow, que dan la sensación, por su vistosidad, de encontrarse en uno de los mejores sectores residenciales de la capital. Cada una de estas residencias cuenta con terreno para jardín ante-fachada, terreno al fondo para quinta, muchas hasta con más de dos mil metros, son de construcción sólida, desde un dormitorio, tipo mínimo, living-comedor, cocina, sala baño, pieza de empleada, porchs, muebles empotrados, chimenea, parquets, etc., a un costo que fructua en $ 70.000, incluyendo todos sus artefactos. La población se encuentra a un paso de la calle principal, y cuenta además con luz eléctrica, agua y alcantarillado.

TECNICOS Y MATERIALES

En cuanto a los técnicos que toman parte y los materiales que se emplean en esta obra, podemos decir que todo es de primera, a saber: Construyen, la Empresa Martinoli y Salvo Ltda., firma de gran experiencia en el ramo, los artefactos sanitorios, que han sido suministrados y colocados por la prestigiosa firma de Carlos Escobar e Hijo Ltda. Las baldosas y mármol reconstituído los suministra y coloca las antigua fábrica de Heriberto Romo; el parquets es fabricado por Gabriel Soto Olivares.

LA POBLACION "JUAN ANTONIO RIOS" CONSTRUIDA TOTALMENTE DE MATERIAL PIZARREÑO

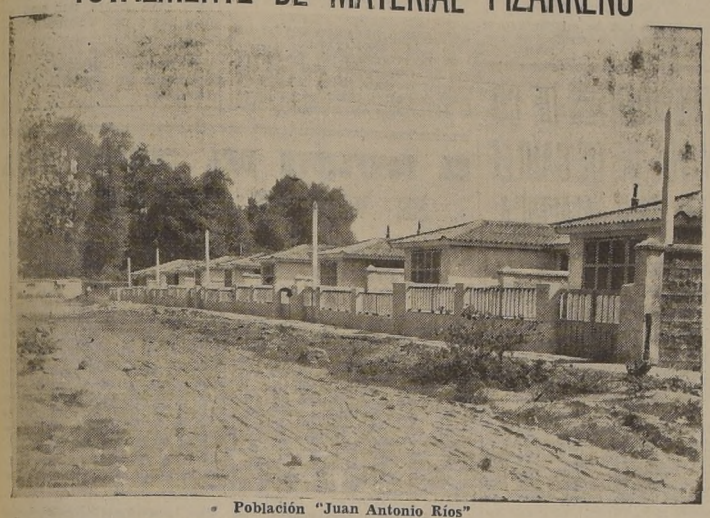

Población "Juan Antonio Ríos"

Es esta también, otra de las modernas poblaciones construídas en Quinta Normal, que ha venido a aumentar su población y a hermosear sus sectores residenciales.

Se trata de la Población Juan Antonio Ríos, la primera que se construye de material Pizarreño. Consta de 50 casas, de las cuales 38 son de dos dormitorios y 12 de tres, más uno para empleada.

La población tiene dos calles pavimentadas y muy bien tenidas, Blériot y Julio Verne. La totalidad de las casas se encuentra habitada, y la población pavimentada, con luz, agua potable y alcantarillado.

La construcción estuvo a cargo del Departamento de Construcciones de la Fábrica Pizarreño. Las Instalaciones Eléctricas las ejecutaron los señores Rodríguez y Lecaros. Las puertas y ventanas de madera fueron suministradas por la Sociedad Maderas Fénix; las baldosa conocida firma del ramo, Alfonso Pau.

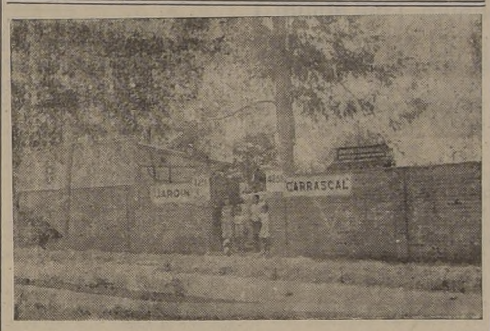

Jardín Carrascal, uno de los más importantes de la comuna, ubicado en Carrascal 4251

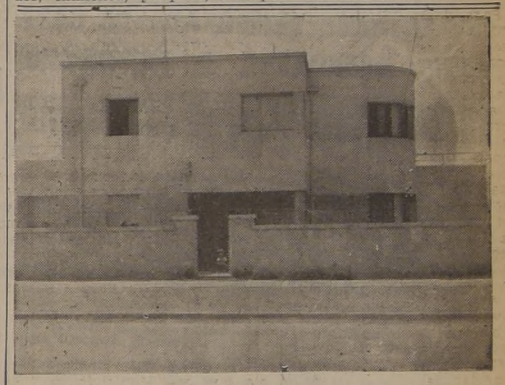

Residencia de don Horacio Fuentes, en Avenida Constantino

EL SERVICIO DE AUTOBUSES EN LA COMUNA.- NECESIDAD DE IR PRONTO A SU COMPLETO MEJORAMIENTO.- PAPEL QUE CORRESPONDE A LA ILUSTRE MUNICIPALIDAD

Quinta Normal, es una de las Comunas que posee un mayor servicio de locomoción, cuenta con más de diez líneas de servicio de las cuales se cuentan Autobuses, Micros, Carros Eléctricos y servicio colectivo de Breaques. Pero con todo es muy deficiente dada la enorme población, siendo el barrio Mapocho el más afectado.

A este respecto hemos conversado con el presidente de la línea de autobuses "Tropezón", señor Agustín Moya Martínez, línea que se considera, como la más importante y mejor organizada."

"En realidad — nos dice — el servicio es deficiente, pero ello se debe únicamente a la incomprensión de parte del señor Alcalde de la Comuna que se ha negado a reconocer la ruina en que se hallan los dueños de autobuses por el mal negocio que significa esta industria donde tienen invertido su capital, desastre que tiene que tolerarse porque estas máquinas hoy no tienen valor para otro empleo.

Hay un 60 o|o de autobuses en "panne" que no pueden circular porque sus dueños no tienen medios para ponerlos en servicio y al efecto nos presenta varios empresarios de autobuses que se encuentran, se puede decir, en calidad de "cesantes". La suerte para ellos no ha sido tan próspera como para adquirir un Micro y luchar en este ambiente moderno de la evolución de la locomoción.

SOLUCION DEL MAL SERVICIO

Estima el presidente señor Moya que la solución del mal servicio consiste únicamente en el alza de la tarifa y a la cual el público no pone resistencia, porque se da cuenta exacta que no es posible que los empresarios de autobuses, industriales dignos de mejor suerte, por el sacrificio y aporte con el cual han contribuído a servir al público prolongando la extensión de las poblaciones, se les obligue a mantener en estos momentos en que el precio de la bencina y todos los repuestos han adquirido precios como jamás se ha visto, la misma tarifa de hace veinte años. No hace mucho — continúa diciéndonos — de común acuerdo con las autoridades de la Comuna, se hizo la prueba durante un mes de alzar la tarifa a $ 0.40 hasta Matucana y $ 0.60 todo el recorrido o sea los cinco kilómetros. Se pusieron en servicio mucho más autbouses porque en esa forma encontraban financiamiento, la aglomeración terminó y el público nunca hizo la menor resistencia por esta insignificante alza que trae como beneficio la terminación de la escasez de medios de locomoción, el peligro con que viaja la gente y a su vez no se deja morir de hambre a unos industriales, que como ya he dicho, son dignos de mejor suerte. Pero el Sr. Alcalde derogó dicho decreto y no permitió que continuáramos trabajando con la referida tarifa y ahí tienen ustedes ahora el mal servicio del cual se queja toda esta enorme población. Como ya les he dicho la Alcaldía en este caso es la única culpable que no se mejore este servicio por cuanto no nos permite alzar nuestra tarifa al precio único de $ 0.60, como se le ha solicitado tantas veces. En esta forma se encontraría financiamiento y muchas de las máquinas que se hallan en receso saldrían al servicio y se terminaría la escasez de medios de locomoción.

Señor Agustín Moya Martínez

Fuera de esto, nos dice el presidente, hay diversos problemas que perjudican enormemente nuestro trabajo y que ya no son factores que dependan de la Municipalidad Comunal, tenemos, por ejemplo los desperfectos en la pavimentación de las calles que parece que los ingenieros de la Dirección de Pavimentación poco se preocupan de estos trabajos. En la Avenida Balmaceda a la altura de Brasil más o menos, existe un "lomito de toro" que trae como consecuencia grandes pérdidas de resortes en nuestras máquinas fuera de otros desperfectos.

En la misma entrada a la Comuna, Matucana Mapocho, tenemos aquí un gasto mensual de unos trescientos pesos, por arreglos al pavimento que se suelta por los rieles del tren o por el tráfico de carretones pesados, detalles que para nosotros traen consecuencias graves. En la calle Mapocho a la altura de Villasana también existe otro canal en el pavimento que, como he dicho, mucho nos perjudica, y que unidos estos gastos a los cuarenta pesos diarios que paga cada máquina por derecho a planillas con lo cual se cubren los gastos de inspectores, boletos oficina, etc., nuestras utilidades son exiguas.

Los empresarios de Micros hoy por hoy, se financian, no así los autobuses. Y en un barrio como es nuestra Comuna que la mayor parte la constituyen poblaciones obreras, creo que a esta gente debe mantenérseles medios más baratos de movilización y para ello nada más indicado que el autobús a 0.60 centavos.

POBLACION "LA HACIENDITA"

SALAS DE BAÑO

DE

CARLOS ESCOBAR E HIJOS LTDA.

FONOS: 65803-83833 :-: ARTURO PRAT 151

LAS INSTALACIONES ELECTRICAS

de la Población

JUAN ANTONIO RIOS

Fueron ejecutadas por

RODRIGUEZ Y LECAROS LTDA.

AGUSTINAS 1374

TELEFONO 89909

EMPRESA CONSTRUCTORA

MARTINOLI Y SALVO

LIMITADA

MORANDE 322 — OF. 401

Teléfono 69358

CRISTAL SONORO

YUNGAY

YUNGAY

FABRICA:

Augusto Matte 278 — Fono 93091

COMUNA QUINTA NORMAL

OFICINA DE VENTAS:

San Antonio 246 — Fono 32081

Casilla 73-D.

WEIR SCOTT Y CIA. LTDA.

SANTIAGO

EMPRESA CONSTRUCTORA

ANGEL LEIGHTON R.

12 Febrero No. 9 Teléfono: 63272

En la Población Juan Antonio Ríos

SE EMPLEARON UNICAMENTE

PUERTAS Y VENTANAS DE MADERA

"FENIX"

ELABORADAS POR LA

Sociedad Maderera Fénix Ltda.

SAN ANTONIO 816 TELEFONO 85585

LIBERACION DE DERECHOS DE ADUANA PARA NUEVAS INDUSTRIAS QUE SE ESTABLEZCAN

IMPORTANTE DECRETO CURSO AYER EL MINISTERIO DE HACIENDA.— REQUISITOS QUE DEBERAN TENER LAS INDUSTRIAS PARA ACOGERSE A ESTE REGLAMENTO

El Ministerio de Hacienda dió curso ayer al siguiente decreto por el cual se libera de derechos de internación a las maquinarias destinadas a nuevas industrias nacionales:

"Decreto: Apruébase el siguiente Reglamento para la aplicación de las liberaciones de derechos de internación establecidas por el artículo 26 de la Ley 7,200 y el artículo 17, letra d) de la Ley 7,747:

1.o La liberación sólo procederá en favor de las nuevas industrias que se establezcan, que tengan por objeto:

a) La elaboración de productos, a base de materias primas nacionales, que no sean similares a los que existan en el país, o tien dan a satisfacer necesidades del consumo nacional que no alcancen a ser atendidas debidamente por las industrias actualmente establecidas; o

b) Producir o transformar cobre, fierro o acero, utilizando materiales nacionales.

La calificación la hará en cada caso el Presidente de la República, con informe de la Superintendencia de Aduanas o del Departamento General de la Producción, según convenga.

2.o Para que proceda la liberación respecto de las industrias a que se refiere la letra a) del número anterior, será necesario, además, que el Presidente de la República fije previamente, en forma general o especial, las zonas en que deberán instalarse las nuevas industrias.

3.o Cuando se trate de industrias que tiendan a satisfacer necesidades que no alcanzan a ser atendidas por los establecimientos actuales, será preciso acreditar las condiciones de los mercados de producción y de consumo, por informe del Departamento General de la Producción.

4.o No procederá la liberación en favor de las industrias que no cumplan los requisitos antes indicados, o que:

a) Se hallen en vías de instalación; o

b) Tengan adquiridas, en tránsito o en aduanas, las maquinarias respectivas.

5.o La liberación comprenderá el derecho de internación, el de almacenaje y el impuesto creado por la ley 6,915, en reemplazo del antiguo derecho estadístico, y se aplicará sólo respecto de las maquinarias, cuando se trate de las industrias mencionadas en la letra a) del número 1.o, y respecto de las maquinarias y elementos necesarios para las instalaciones, cuando se trate de las industrias a que se refiere la letra b) del mismo número.

6.o Las liberaciones que se concedan en conformidad al presente reglamento, quedarán sujetas a la condición de que los derechos de internación sean enterados en arcas fiscales, cuando así lo determine el Presidente de la República, previo informe de la Dirección General de Impuestos Internos o de la Superintendencia de Compañías de Seguros, Sociedades Anónimas y Bolsas de Comercio, en que se compruebe que las utilidades de la industria permiten satisfacer esos derechos.

7.o El presente reglamento comenzará a regir desde la fecha de su publicación en el "Diario Oficial". — Juan A. Ríos. — Arturo Matte L".

DOS OFICIALES DE LA POLICIA ECUATORIANA ESTUDIARAN EN CHILE

El Embajador del Ecuador señor Homero Viteri Lafronte, visitó al Subsecretario de Relaciones don Marcelo Ruiz Solar, a quien anunció la llegada de dos oficiales de la policía ecuatoriana, quienes llegan a Chile para perfeccionar sus estudios en la Escuela de Carabineros.

Los oficiales en referencia llegaron ayer a Santiago e iniciarán sus actividades junto con el curso de oficiales que se dicta anualmente en dicho establecimiento policial.

LA FIESTA DE LA UVA CHILENA SE CONVERTIRA EN UN ACTO TRADICIONAL QUE SERA UNA EMULACION AL TRABAJO

SE SIGUEN ORGANIZANDO LOS DIVERSOS NUMEROS DEL PROGRAMA A LO LARGO DE TODO EL PAIS

Siguen organizándose los diversos números del programa de la Fiesta de la Uva Chilena a lo largo de todo el territorio nacional. Los Comités Regionales, integrados por las personalidades más destacadas de cada ciudad, han elaborado programas especiales que se llevarán a efecto durante los días 9 y 10 de abril, en las cabeceras de provincias y en algunas ciudades importantes de las regiones vitivinícolas.

Han tenido destacada actuación en la organización de esta fiesta, los señores intendentes de las provincias y en general las autoridades, que han secundado en forma admirable los esfuerzos del Sindicato Nacional Vitivinícola por realizar esta fiesta, que tiene por objeto iniciar en Chile una amplia y constante campaña en contra del vicio de la embriaguez y a favor del consumo moderado del vino y del consumo abundante de la uva, que es considerada como la reina de las frutas, por su alto valor fisiológico.

En Santiago se siguen activando los trabajos para darle a todos los números del programa el mayor brillo posible. El Sindicato Nacional Vitivinícola ha encontrado amplia colaboración de parte de las autoridades en forma tal que, estamos seguros, cada número constituirá un éxito.

Como la anunciábamos ayer, ya casi todas las provincias vitivinícolas han nombrado sus Reinas y el Comité de Santiago está empeñado en la tarea de elegir a la Reina de esta provincia, la que quedará designada en el día de hoy o a más tardar mañana.

Uno de los números que revestirá mayor interés es la Bendición de los Frutos, que se verificará en el monumento que se levanta en la Plaza Bulnes. La bendición estará a cargo del Excmo. y Rvdmo. señor Arzobispo de Santiago, quien con este motivo hará una alocución al público. Esta ceremonia será presidida por la señora Marta Ide de Ríos, esposa de S. E. el Presidente de la República. Además, se desarrollará un programa interesante de música y coros que le darán especial relieve.

Estamos seguros que la Fiesta de la Uva Chilena se convertirá en una fiesta tradicional en este país, que será una emulación al trabajo, a la constancia y al esfuerzo del hombre.

COMISARIATO GRAL. ESTA ORGANIZANDO COOPERATIVAS DENTRO DE LOS SINDICATOS

CON ELLO SE PERSIGUE EL ABARATAMIENTO EFECTIVO DE LOS ARTICULOS DE PRIMERA NECESIDAD

De acuerdo con el plan de trabajo elaborado por el Comisario General de Subsistencias, don Ramón Vergara Montero, a objeto de obtener un abaratamiento efectivo de los artículos de primera necesidad, el Departamento de Cooperativas del Comisariato, a cargo del señor Oscar Parrao, ha resuelto ir a la formación de Cooperativas de Consumos en los sindicatos de obreros o empleados, que cuenten con fondos suficientes para realizar esta finalidad social.

Para ello los sindicatos, después de llenados todos los trámites de rigor, como redacción y protocolización de estatutos, inscripciones legales, etc., de todo lo cual se encargará el Departamento mencionado, facilitarán, en calidad de préstamo a sus respectivas cooperativas el capital necesario para iniciar los negocios, sin otro propósito que proporcionar a sus asociados los artículos de consumos a los precios más bajos posibles y con todas las facilidades que otorga la ley correspondiente.

BENEFICIOS QUE SE OBTENDRIAN

Con la iniciativa puesta ya en práctica por el Comisariato, pues, hay, sindicatos que se encuentran tramitando la formación de sus cooperativas, se obtendría en primer lugar la eliminación de intermediarios y especuladores que provocan el encarecimiento desmedido de las subsistencias y se evitaría la intervención de conserjes, como ocurre actualmente con algunos de estos negocios sociales, ya que las nuevas cooperativas contarán con capitales propios, que les permitirá negociar directamente con los productores.

Según los estudios hechos, las cooperativas de los sindicatos estarán en condiciones de proporcionar a grandes sectores obreros su alimentación y vestuario, con un 20 por ciento de rebaja de los precios a que se ven obligados a comprarlos actualmente, en el comercio.

LABOR DEL DEPARTAMENTO DE COOPERATIVAS

El Departamento de Cooperativas del Comisariato, que está encargado de darle forma a tan hermosa iniciativa social, se ha puesto en contacto con numerosos sindicatos de Santiago, por intermedios de funcionarios de sus servicios, habiendo encontrado de parte de los obreros y empleados una acogida entusiasta. Este Departamento dará todas las facilidades del caso a los sindicatos para que puedan organizar sus cooperativas, y una vez que termine su labor en Santiago, enviará sus personeros a los grandes centros de producción del país, donde existen sindicatos con suficiente solvencia económica, a fin de proseguir su labor social.

DON FERNANDO ILLANES SE DESPIDIO AYER DEL MINISTRO DE ECONOMIA

El Ministro de Economía y Comercio, don Fernando Moller, recibió en la mañana de ayer la visita del representante del Consejo Nacional de Comercio Exterior en los Estados Unidos, señor Mario Illanes, quien pasó a despedirse con motivo de su próxima partida a la Unión.

El señor Moller dió al señor Illanes diversas instrucciones relacionadas con la misión que le corresponderá desarrollar en Norte América.

DESMENTIDA RENUNCIA DEL M. DEL INTERIOR

La Radio Sociedad Nacional de Minería transmitió ayer la noticia de que el Ministro del Interior, don Oscvaldo Hiriart Corvalán, había presentado la renuncia de su cargo, motivada por la situación derivada del asalto al diario "La Opinión".

Por orden de la Subsecretaría del Interior, esta emisora debió desmentir esta información, que carecía en absoluto de fundamento. En el Ministerio del Interior se ha dejado pendiente la sanción que deberá aplicarse a esta radio por transmitir noticias falsas.

El Ministro del Interior, señor Hiriart, personalmente desmintió los rumores de su renuncia.

HOY SE ABRE TEMPORADA DE CAZA DESDE ACONCAGUA A CONCEPCION

LOS QUE SE DEDIQUEN A ESTE DEPORTE DEBERAN ESTAR PREMUNIDOS DE UNA LICENCIA DE CAZA

Los cazadores están de plácemes: hoy termina la veda desde la provincia de Aconcagua hasta la de Concepción, inclusives y podrán dedicarse a su deporte favorito, siempre que lo hagan dentro de las disposiciones de la ley.

Entre estas disposiciones figura en primer lugar la condición de estar premunido de una licencia de caza que otorgan las Intendencias y Gobernaciones, previa presentación de un certificado de antecedentes y pago de un impuesto de $ 20.

La caza de la torcaza sólo puede hacerse entre el 1.o de mayo y el 31 de octubre.

La caza de la perdiz está prohibida por tiempo indefinido, lo mismo que toda transacción comercial, de modo que no se puede comprar, ni vender bajo ninguna forma, perdices vivas o muertas.

Sólo pueden cazar perdices con fines deportivos, los miembros de las Asociaciones de Caza premunidos de un permiso especial de la Dirección General de Caza y Pesca, y esto en número nunca mayor de diez perdices por excursión. Las piezas así obtenidas, tampoco podrán ser objeto de venta o transacción comercial alguna.

Los que infrinjan las disposiciones de la ley, serán sancionados con prisión o multa. Además se les confiscarán las piezas que se les encuentren y las armas e instrumentos empleados.

AVISO

Nómina de los depósitos a la orden del Tercer Juzgado Civil de Mayor Cuantía de Santiago, que tienen más de diez años, y que se publica en cumplimiento y para los efectos de lo dispuesto en los artículos 29, 30 y 31 de la ley 6,417:

Banco	Fecha	N.o	Juicio	Cantidad
CHILE				
	29 Marzo 1933	4887	Arce c/. Mackenna ..	$ 382.—
	20 Junio 1933	5052	Concurso Poblete, saldo Bco. Nac. en Liq. c/. Ruiz Tagle	80.55
				465.85
	13 Octubre 1933	5221	Bco. Nac. en Liq. c/.	
	11 Octubre 1933	5219	Ruiz Tagle	79.—
EDWARDS				
	13 Junio 1933	686	Prado c/. Muñoz	450.—
CAJA NAC. DE AHORROS				
	11 Abril 1933	1499	Valenzuela c/. Guerra	600.—
	16 Mayo 1933	31	S. Pablo - Oyarzún c/. González	50.—
	24 Mayo 1933	1562	Valenzuela c/. Guerra	200.—
	5 Junio 1933	1886	Valenzuela c/. Guerra	200.—
	7 Junio 1933	1598	Valenzuela c/. Guerra	100.—

A. MUÑOZ A.,
Secretario.

CONCURSO DE ANTEPROYECTOS PARA EL EDIFICIO DE LA EMBAJADA ARGENTINA

Se pone en conocimiento de los Concursantes que el Jurado ha calificado los anteproyectos cuyos recibos corresponden a los números 01118, 01130, 01129 y 01028, para participar en el segundo grado. Estos cuatro anteproyectos se entregarán, en copias, a partir del día 3 de abril próximo, de 15 a 17 horas, en la oficina del Director del Concurso. Departamento de Arquitectura, Morandé 45.

Se comunica además, que todos los anteproyectos se exhibirán durante los días 10 al 14, inclusive del mes de abril, en el hall del Ministerio de Obras Públicas, Morandé 45, de 15 a 18 horas, y se entregarán a los interesados, los días 15, 17 y 18 del mismo mes, en la oficina del Director del Concurso.

El plazo para la entrega de los anteproyectos de segundo grado vence el 19 de mayo próximo, a las 17 horas, debiendo entregarlos en la oficina del Director del Concurso, Morandé 45, donde se recibirán desde las 15 horas del día indicado.

Santiago, 29 de Marzo de 1944.

EL DIRECTOR DEL CONCURSO

MINISTERIO DE EDUCACION

Escuela Nacional de Artesanos

DAVILA 798 ESQ. SALAS —:— TELEFONO 80110

CURSOS NOCTURNOS

Gasfitería, Plomería, Hojalatería, Soldadura Autógena y Eléctrica, Instalaciones Sanitarias, Mecánica General.
ABIERTA LA MATRICULA DE 9 a 20 HORAS

Mayores antecedentes en la Secretaría de la Escuela.

Necesito Tanque para Petróleo

Capacidad: veinticinco a treinta mil litros

Dirigirse:

CASILLA 122 — SANTIAGO

Dactilógrafa

Chilena, que domine inglés comercial.

Sueldo y condiciones, Jefe de Compras.

TELEFONO 51011

LINEAS DE TRANVIAS HACIA POBLACIONES U. DEL SECTOR NORTE

PROXIMAMENTE PODRAN INICIARSE ESTOS TRABAJOS

Oportunamente informamos del plan de adelanto local y sanitario de las Poblaciones Unidas Sector Norte, entre cuyos trabajos figura la ampliación de las líneas de tranvías 7 y 30, quienes avanzarán cinco kilómetros hacia el norte, con doble vía y se empalmarán con las líneas 36, en la calle Vuelta del Padre. Se tropezaba con la carencia de rieles para iniciar desde luego estos trabajos, pero según informes recibidos por el Directorio de las Poblaciones Unidas, la Compañía de Tracción ha recibido recientemente una importante remesa de rieles. Como el Gerente Fiscal de Tranvías don Miguel Vergara Imás ha manifestado vivo interés en satisfacer los anhelos de los Pobladores de este sector de la ciudad, se confía en que destinará la cuota correspondiente para los cinco kilómetros, de acuerdo con lo que ofreció en una de las últimas asambleas de Poblaciones Unidas.

Entre los pobladores la expectativa de contar luego con este medio de locomoción ha provocado vivo entusiasmo.

UNA ACLARACION DE LA EMBAJADA DE PARAGUAY

Ayer fuimos informados oficialmente en la Embajada de Paraguay, que el ciudadano paraguayo residente en Chile Humberto Pérez Cáceres, que ha sido detenido últimamente por estar implicado en las actividades del espionaje alemán, no desempeñó en ningún momento las funciones de Secretario Privado del Presidente Excmo. señor General don Higinio Morinigo.

Se nos añadió que cuando el General Morinigo se hizo cargo de la Presidencia de la República, el señor Pérez Cáceres servía en la Secretaría de Gobierno el cargo de auxiliar dactilógrafo, del que se retiró poco después por su propia resolución.

Por tal razón, carecen de fundamento algunas publicaciones aparecidas en determinados órganos de prensa chilenos, que señalaban al señor Pérez Cáceres como Secretario Privado del Paraguay.

PARAGUAY CONDECORA A FUNCIONARIOS DEL MINISTERIO DE RR. EE.

El Subsecretario de Relaciones don Marcelo Ruiz Solar recibió ayer la visita del Embajador del Paraguay, Excmo. señor José Dahlquist, quien le comunicó la resolución de condecorarlo en reconocimiento de sus servicios prestados al mejor entendimiento chileno-paraguayo.

El Excmo. señor Dahlquist anunció también que serán condecorados el Jefe del Departamento Diplomático, don Fernando García Oldini, el Jefe del Protocolo, don Luis Renard Valenzuela y el Jefe de Secretaría del Ministro, don Fernando Zañartu Campino.

En cuanto a la fecha en que se realizará la ceremonia de la entrega de las insignias y diplomas correspondientes, aún no se ha fijado definitivamente, pero se estima que tendrán lugar a mediados de este mes.

ELECCION DEL NUEVO CONSEJO DIRECTIVO DEL CENTRO CATALAN

El nuevo Consejo Directivo del Centro Catalán, para el presente año, ha quedado constituido en la forma siguiente:

Presidente, Claudi Mas; vicepresidente, Enric Casagran; secretario, Josep Torre de Mer; vicesecretario, Lluis Xargayó; tesorero, Josep Feyto; bibliotecario, Damiá Balmes; Vocales, Carles Ribes, Joan Busquets, Manuel Pujadas, Ramón Sanromá, Ramón de Camino, y Ramón Brias.

El Centro Catalán proseguirá con su nuevo consejo al margen de toda actividad propiamente política, y se limitará a intensificar las fiestas de carácter social, cultural y artístico y su obra de difusión de los valores espirituales de Cataluña, procurando con todo ello fomentar la amistad chileno-catalana.

LLEGO A VALPARAISO EL PRIMER BUQUE ESTANQUE NACIONAL

FUE TRANSFERIDO POR LA "COPEC" A LA SOC DE NAVEGACION PETROLERA, LA QUE PERSIGUE FORMAR UNA FLOTA PETROLERA DE IMPORTANCIA

Procedente del Canadá y después de haber sido convenientemente revisado y objeto de considerables mejoras en el puerto de New Orleans, llegó a Valparaíso, el jueves último el buque-estanque "Itororo", adquirido por la Compañía de Petróleos de Chile (Copec), con la amplia cooperación de nuestro Gobierno.

El "Itororo" es el primer petrolero con que cuenta nuestra marina mercante y fué transferido por la Copec a la Sociedad de Navegación Petrolera Ltda. ("Sonap"), entidad cuyo capital ha sido aportado en un 50 por ciento por la Copec, un 25 por ciento por la West India Oil Co., y un 25 por ciento por la Shell Mex Chile Ltd.

La nueva Compañía Naviera "Sonap", persigue formar una flota petrolera de importancia que le permita transportar a Chile todo el petróleo y sus derivados (gasolina, parafina, etc.), que sus empresas fundadoras adquieran en el extranjero para su distribución en el país.

El feliz éxito de las gestiones que permitieron la compra del "Itororo", dadas las restricciones naturales que los países beligerantes oponen a la transferencia de sus buques estanques, es un hecho que debe señalarse como augurio que desaparecidas estas restricciones impuestas por la guerra, la nueva Sociedad Marítima realizará su propósito de completar su flota con la adquisición de los buques estanques necesarios para asegurar el abastecimiento del país en épocas de emergencia. Por otra parte, debemos hacer notar la trascendencia que tiene para Chile que se radique en él un negocio que hasta ahora efectuaban únicamente empresas marítimas extranjeras, como, asimismo, que la nueva Empresa y sus barcos darán ocupación a un importante número de oficiales y tripulantes chilenos.

La llegada de este nuevo buque estanque, primer petrolero con que cuenta la marina mercante nacional, constituye, pues, un acontecimiento de importancia. Es el primer barco petrolero que navega con bandera chilena y pertenece a una sociedad constituída en el país. Es un aporte de consideración al abastecimiento de gasolina, especialmente en lo que respecta a la zona sur de nuestro territorio.

Actualmente el barco se está matriculando en Valparaíso bajo el nombre de "Don Pancho" que le ha sido dado como un simpático homenaje al presidente de la "Sonap", don Francisco Bulnes Correa.

El "Don Pancho", primer barco de la flota de la "Sonap", es de regular tamaño, tiene 254 pies de eslora y 40 pies de manga y posee buenas condiciones marineras. En sus estanques que están distribuidos convenientemente, se puede transportar hasta cuatro productos distintos a la vez. En su viaje a Chile ha traído desde Talara (Perú), un cargamento de más o menos tres millones de litros de gasolina, y vino al mando del Gerente de la nueva Empresa, el Capitán de Navío en Retiro, don Carlos Cortés Jullian.

NOTICIAS DIVERSAS

POSTERGARON LLEGADA DIPUTADOS MEXICANOS. — Habiendo postergado su llegada los diputados mexicanos señores Medrazo, Maldonado y López Serrano, el banquete que en homenaje a México debía tener lugar hoy en el Centro Republicano Español ha sido postergado para el día 15, a las 21.30 horas.

REUNION SOCIAL DE PROFESORES JUBILADOS.— La Sociedad Profesores Jubilados inaugura las reuniones sociales, en su local de Nataniel 163, a las 15 horas de hoy, con un sencillo programa cultural.

Estas reuniones y las asambleas generales de socios tendrán lugar el sábado que sigue al día de pago de jubilados, en vez del 29 de cada mes, como se anunció en la hoja memorándum.

"SOCIEDAD TEOSOFICA DE CHILE".— Hoy, a las 19 horas, conferencia en Galería Alessandri N.o 19 A. Tema: "Lo que es el espíritu, y la materia y sus funciones". La entrada es libre.

UNION CHILENA DE MUJERES.— La Unión Chilena de Mujeres cita a todas sus socias a la reunión que se celebrará el próximo lunes 3 de abril en la Universidad de Chile, sala 26, 2.o piso.

BODEGA CON DESVIO

Caja de Colonización Agrícola

PROPUESTAS PUBLICAS

Solicítanse propuestas públicas para la venta de la propiedad ubicada en esta ciudad, Avenida Balmaceda N.o 2290.

SUPERFICIE: 5,066 metros cuadrados de los cuales 2,977 se encuentran edificados. La propiedad tiene desvío propio de los FF. CC. del E., bodegas, galpones, cámaras frigoríficas, subterráneo, oficinas, casa habitación, garage, etc.

MINIMUM: $ 4.800,000.—

Boleta de garantía: $ 240,000.—

Las propuestas se abrirán el 13 de Abril de 1944 en la oficina del Gerente Administrativo de la Caja, Huérfanos N.o 1309.

Demás bases y antecedentes en las oficinas de la Caja, Huérfanos N.o 1309, Departamento Jurídico, y Teatinos N.o 307, Subdepartamento de Aprovisionamiento.

EL VICEPRESIDENTE EJECUTIVO

PRESIDENTES DE COMITES DE DE GAULLE DE SUR AMERICA

SE REUNIRAN EN FECHA PROXIMA EN ESTA CAPITAL

Se acerca la fecha de apertura de la conferencia que reunirá en Santiago a los presidentes de los Comités De Gaulle de la América del Sur.

En la hora en que la victoria aliada se aproxima, los franceses del extranjero quieren acordar un plan de acción común para continuar y hasta intensificar la patriótica labor que desarrollan desde cuatro años, de apoyo incondicional al gran Jefe francés, de ayuda a los prisioneros de guerra, y de abastecimiento a las poblaciones francesas de las zonas liberadas.

La importancia de esta conferencia no escapa a ningún francés residente en nuestro continente, y constituye para ellos la evidencia de que los sacrificios que se han impuesto no han sido inútiles.

Año tras año, han visto crecer la importancia de los Comités que, empezando por tímidas agrupaciones patrióticas, han ido adquiriendo la fuerza que les hizo substituirse, en muchos países a las debilitadas representaciones del ilegal Gobierno de Vichy.

Reconociendo la gran labor desarrollada por los Comités del extranjero, el General De Gaulle les concedió cuatro asientos en la Asamblea Consultiva de Argel, siendo uno de ellos ocupado por el señor Albert Guérin, presidente del comité de Buenos Aires.

El señor Albert Guérin asistirá a esta conferencia, de vuelta de Argel en donde tomó parte en las reuniones de la Asamblea Consultiva en su calidad de delegado de la Resistencia Exterior.

Su llegada a Santiago es esperada con la más viva emoción por los franceses y todos están impacientes de oir las impresiones que trae de la capital provisional de Francia, donde conversó largamente con los jefes de la Resistencia Interior Francesa, y con el General de Gaulle, cuyos mensajes serán dados a conocer en la reunión de Santiago.

Después de esta conferencia, el señor Guérin se trasladará nuevamente a Argel y entregará al Comité Francés de la Liberación Nacional los votos emitidos por los representantes de los franceses de América Latina.

INFORMO EX EMBAJADOR DE CHILE EN ALEMANIA

El ex Embajador de Chile en Alemania, señor Tobías Barros Ortiz, visitó en la mañana de ayer al Subsecretario de Relaciones Exteriores, don Marcelo Ruiz Solar, con quien estuvo conversando acerca de diversas materias relacionadas con la misión que le correspondió desarrollar durante el desempeño de sus funciones ante el Gobierno del Reich.

S. E. CONOCIO AYER ALGUNOS PROBLEMAS DE LA FUERZA AEREA

El Comandante en Jefe de la Fuerza Aérea, General del Aire don Manuel Tovarías Arroyo, visitó en la mañana de ayer al Presidente de la República, Excmo. señor Juan Antonio Ríos.

El General Tovarías dió a conocer al Primer Mandatario algunos problemas de la Aviación que S. E. prometió estudiar para resolverlos a la brevedad posible.

GOBERN. SUBROGANTE DE CACHAPOAL, EL SEÑOR OSCAR SALAS ZUBICUETA

Ayer se dió curso a un decreto del Ministerio del Interior por medio del cual se designa Gobernador Subrogante de Cachapoal, al señor Oscar Salas Zubicueta, mientras el titular don Carlos Peña y Lillo hace uso de su feriado legal.

Por medio de otra disposición se ha designado Secretario de la misma Gobernación, al funcionario del Ministerio del Interior, don Luis Baeza Farías, quien ya se dirigió a asumir sus funciones. El señor Baeza reemplazará al Secretario señor Saavedra, quien ha sido trasladado en comisión del servicio al Ministerio del Interior.

EL CONFLICTO DEL CARBON ESTA EN VIAS DE SOLUCIONARSE

LAS PARTES PODRIAN LLEGAR A UN ARREGLO DIRECTO.—GESTIONES DEL ARBITRO SR. VERGARA IMAS

Ayer visitó al Ministro del Trabajo el presidente del Tribunal Arbitral que conoce de los conflictos colectivos de la Compañía Carbonífera e Ind. Lota, señor Osvaldo Vergara Imas, imponiendo a este Secretario de Estado de que había realizado algunas gestiones, que le permitían asegurar que el conflicto correspondiente a la Empresa mencionada se encontraba en vías de franca solución. El acta respectiva podría ser firmada el lunes próximo, después de una reunión que celebrará el Directorio de la Compañía para conocer de las gestiones.

El señor Vergara agregó que las actividades realizadas en el carácter de un arreglo directo más que de fallo arbitral, se habían llevado a efecto sobre la base del acatamiento a lo fallado por el Tribunal que presidió el señor Aliaga, respecto del punto 1.o del pliego que, como se sabe, comprende un aumento general de salarios. Por otra parte, se recibió nota de la Compañía Carbonífera y de Fund. Schwager, aceptando al señor Vergara Imas como presidente del Tribunal que conoce del conflicto que compete a esa Empresa.

Las impresiones recogidas en el Ministerio del Trabajo sobre estos conflictos eran de que habían entrado en una franca y definitiva solución.

COMPAÑIA CHILENA DE TABACOS

DIVIDENDO N o 95

Desde el 10 de Abril de 1944, se pagará a los señores accionistas por el Banco de Londres y América del Sud Ltdo., en Valparaíso y Santiago y por las Sucursales de esta Compañía en el resto del país, el DIVIDENDO N.o 95 de $ 3.— por acción (Impuesto a cargo del accionista) acordado en la Junta General Ordinaria de esta fecha.

EL GERENTE

Valparaíso, 30 de Marzo de 1944.

Fábrica de Material de Guerra del Ejército

Se solicitan precios CIF., Valparaíso, por los siguientes materiales:

7.300 Kgs.		Aluminio en lingotes.
1.100	id	Estaño puro en lingotes.
500	id	Estaño fosfórico.
17.000	id	Ferro-silicio, de 75 a 80 o/o de Si.
120.000	id	Ferro manganeso, de 6 o/o de C.
7.400	id	Ferro manganeso, de 3 o/o de C máximo.
1.000	id	Ferro-cromo blando.
1.000	id	Ferro-vanadio.
3.600	id	Ferro-tungsteno.
100	id	Ferro-molibdeno.
7.800	id	Nickel electrolítico en granallas.
2.600	id	Spato fluor.
3.400	N.o	Tiras cañerías fierro negro 1" diámetro por 3,50 mt. largo, lisas en sus extremos.
20.000 Kgs.		Fierro en plancha, negro, surtidos N.os 14, 16 y 18.

Ofertas se recibirán hasta el 15 de Abril 1944.

Antecedentes y especificaciones, Sec. Mat. y Almacenes, de 13 a 16 horas, Avda. Pedro Montt 1606.

Compañía de Teléfonos de Chile

A LOS SUSCRIPTORES DE SANTIAGO, VALPARAISO Y VIÑA DEL MAR

Ponemos en conocimiento de nuestros suscriptores que la "Guía Verde" o "Libro Verde" de Teléfonos, anunciado en la prensa, es una publicación que nada tiene que ver con la "Guía Oficial" de la Compañía, que publicamos y distribuimos gratuitamente a nuestros clientes.

R. M. REINOEHL,
Gerente General.

AYER SE CERRO EL SUMARIO EN EL PROCESO POR INJURIAS Y DESACATO AL PRESIDENTE DE LA REPUBLICA

EL FISCAL DE TURNO DE LA CORTE DE APELACIONES, DON URBANO MARIN, DEBERA PRONUNCIARSE SOBRE LA QUERELLA CONTRA D. JUAN B. ROSSETTI

ACTIVIDADES EN EL PROCESO POR ASALTO A "LA OPINION"

El Ministro de la Corte de Apelaciones, D. Daniel González Fernández, que instruye el proceso contra don Juan B. Rossetti, por injurias y desacato a S. E. el Presidente de la República, continuó en el día de ayer estudiando los autos y antecedentes relacionados con este sumario.

El magistrado desestimó una presentación del señor Rossetti, por la cual pedía que rindieran declaración por oficio algunos parlamentarios en relación con diversos aspectos de carácter político, referentes al artículo injurioso para el Presidente de la República, aparecido en "La Opinión".

En relación con este mismo proceso, ayer prestaron declaración ante el magistrado, el Director de LA NACION, don Domingo Melfi; el Director de "El Mercurio", don Clemente Díaz León; el Director de "El Diario Ilustrado", don Luis Silva, y el Director de "El Chileno", don Luis Itier.

CERRADO EL SUMARIO

Cerca de las 21 horas, el señor González Fernández dictó una resolución, por la cual declara cerrado el sumario y ordena pasar los autos a conocimiento del Fiscal de Turno, de la Corte de Apelaciones, don Urbano Marín, para los fines de que deduzca la acusación correspondiente contra el señor Rossetti, sobreseimiento o pena.

El plazo para dictaminar, que tenía el Ministro sumariante, vencía anoche, a las 24 horas. El Fiscal señor Marín deberá pronunciarse en el día de hoy, con respecto a los autos enviados por el señor González Fernández, y que se relacionan con la querella solicitada por oficio por el Ministro del Interior, en contra del señor Rossetti, por el artículo injurioso para S. E. el Presidente de la República.

CONSULTA AL MINISTRO SECRETARIO GENERAL DE GOBIERNO

El Ministro sumariante, señor Daniel González Fernández, envió el jueves un oficio al Secretario General de Gobierno, don Osvaldo Fuenzalida Correa, en el cual le pide que bajo su juramento informe al Tribunal de "cómo es cierto que US. diariamente o con frecuencia muy grande, imparte instrucciones al Director del diario "La Hora" acerca de los rumbos, campañas y editoriales que debe publicar ese periódico".

El señor Fuenzalida Correa contestó ayer en los siguientes términos al magistrado:

"Osvaldo Fuenzalida Correa, Secretario General de Gobierno, abogado, domiciliado en Morandé N.o 80, informando a ese Tribunal, bajo la fe del juramento que la Ley exige, de acuerdo con el oficio precedente, a US. digo: Que es total y absolutamente inexacto que en ocasión alguna haya impartido, en ninguna forma, instrucciones al Director del diario "La Hora" acerca de los rumbos, campañas y editoriales que debe publicar ese periódico.

Réstame sólo agregar que lamento no divisar la relación que pudiera existir entre el informe que US. ha tenido a bien solicitarme y el proceso que ese Tribunal instruye contra Juan Bautista Rossetti Colombino, por desacato e injurias a S. E. el Presidente de la República.

Dios guarde a US. —(Fdo.): **Osvaldo Fuenzalida Correa**, Secretario General de Gobierno".

EL PROCESO POR ASALTO A "LA OPINION"

Intensa actividad desarrolló ayer el Ministro sumariante don Octavio del Real, que instruye el proceso por asalto y empastelamiento del diario "La Opinión".

Contrariamente a lo informado por algunos diarios vespertinos, el magistrado no dictó ayer ninguna orden de detención, pues sólo se concretó a tomar declaraciones a varios funcionarios del servicio de Investigaciones.

En efecto, fueron interrogados por el señor Del Real, en la mañana, los subcomisarios señores José Cavieres y Federico Schweitzer y el chofer de Investigaciones, Juan González Puga. También prestaron declaración ante el magistrado, el Inspector de los servicios, señor Humberto Clunes, el Comisario don Eduardo Aguirre, el subcomisario don Enrique Soto y el Jefe de Investigaciones de la Moneda, don Carlos Cuevas.

VISITA AL LABORATORIO DE POLICIA TECNICA

Un diario de la tarde dió cuenta ayer de una visita del Ministro señor Del Real al Laboratorio de Policía Técnica. Sobre el particular, podemos informar que el magistrado no efectuó tal visita, la cual la hará, posiblemente, en el día de hoy, a solicitud del jefe de esta repartición, doctor señor Luis Sandoval Smart.

Como se sabe, esta visita tiene por objeto de que el señor Del Real compruebe si efectivamente habrían sido preparados en dicho Laboratorio, los ácidos que causaron destrozos en las maquinarias del diario "La Opinión", denuncia que hizo el químico de esa sección, señor Carlos Pérez, al Tribunal.

HOY DECLARAN OTROS JEFES DE INVESTIGACIONES

En las últimas horas de la tarde, fuimos informados de que el Ministro señor Del Real tiene citados para hoy a otros jefes de Investigaciones contra los cuales se querelló la Dirección de "La Opinión", acusándolos de ser los autores del asalto y empastelamiento del diario.

En los círculos de los Tribunales de Justicia se nos informó ayer que el Ministro Del Real, después de interrogar a los jefes de Investigaciones, les habría ordenado que permanecieran en el cuartel hasta que sean llamados nuevamente a comparecer ante el Tribunal.

Por otra parte, también fuimos informados de que el Ministro señor Del Real, citará para hoy al Jefe del Laboratorio de Policía Técnica, doctor don Luis Sandoval Smart, y al químico de esa repartición, don Carlos Pérez, a fin de someterlos a un careo.

Se espera que saldrán novedades de suma importancia para la marcha del sumario, después de efectuarse dicho careo.

PLAN DE FOMENTO LECHERO ESTUDIA DEPTO. RESPECTIVO

SE BUSCARA ABARATAMIENTO DEL ARTICULO

Ayer se reunieron en la sala del Consejo del Instituto de Economía Agrícola, los miembros del Departamento de la Leche.

A esta reunión concurrieron los Ministros de Agricultura señor Quintana Burgos; de Economía y Comercio, señor Moller y de Salubridad, Dr. del Río.

Después de considerar algunas materias relacionadas con el funcionamiento de este organismo se entró a estudiar un plan de fomento lechero para obtener el abaratamiento de este artículo de primera necesidad.

Según nuestras informaciones en la próxima reunión quedará terminada la confección del plan en estudio.

SOLUCIONADO CONFLICTO OBRERO EN TOCOPILLA

Ayer quedó solucionado el conflicto colectivo planteado por el personal del Ferrocarril Salitrero de Tocopilla al Toco, que afectaba a más de 1.100 obreros.

En el acta correspondiente firmada por las partes, se contemplan diversos puntos que benefician a los obreros.

EL GOBIERNO NO ESTIMA NECESARIO EL ALEJAMIENTO DE DON JORGE GARRETON

SUS SERVICIOS SON INDISPENSABLES EN LA INVESTIGACION DE LAS ACTIVIDADES DEL ESPIONAJE Y EN LA APLICACION DE LA LEY DE SEGURIDAD EXTERIOR DEL ESTADO

DECLARACION OFICIAL DEL GOBIERNO

El Ministro del Interior, don Osvaldo Hiriart Corvalán, sostuvo en la tarde de ayer una prolongada entrevista con el Presidente de la República, Excmo. señor Juan Antonio Ríos, durante la cual se trató sobre la situación del Director General de Investigaciones, don Jorge Garretón Garretón.

Al término de esta conversación con el Primer Mandatario y de acuerdo con sus instrucciones, el Ministro ordenó la entrega a la prensa de la siguiente información oficial del Ministerio:

"El Gobierno se hace un deber en declarar que en los últimos días don Jorge Garretón, Director General de Investigaciones, ha expresado reiteradamente a S. E. el Presidente de la República y al señor Ministro del Interior, que en cualquier momento que se crea conveniente o necesario, se alejará de su cargo.

"El Gobierno no ha estimado necesario ni conveniente dicho alejamiento del señor Garretón de sus funciones de Director General de Investigaciones, por las siguientes razones:

"1.o Porque la investigación sobre el asalto al diario "La Opinión" está encargada a la Justicia ordinaria, con la ayuda de un alto jefe del Cuerpo de Carabineros, que tiene a su cargo la dirección de las investigaciones, lo cual importa la seguridad de que la substanciación del proceso no habrá de sufrir entorpecimientos extraños a la Justicia, confianza que aparece confirmada por lo obrado hasta ahora en la causa, y

"2.o Porque el Gobierno estima indispensables los servicios del señor Jorge Garretón para el progreso en las investigaciones en el proceso por delitos contra la Seguridad Exterior del Estado y actividades de espionaje que han desarrollado elementos extranjeros en nuestro país."

FUNCIONARIO DEL DEPARTAMENTO DE MINAS Y PETROLEOS, AUTOR DE CUANTIOSA ESTAFA, FUE EXONERADO

EL SR. ALBERTO BASCUÑAN ANTUNEZ HA REEMBOLSADO $ 802,986.75 DE LA SUMA DE QUE HABIA LOGRADO APODERARSE

El Presidente de la República, Excmo. señor Juan Antonio Ríos, y el Ministro de Economía y Comercio, don Fernando Moller Bordeu, firmaron ayer un decreto por medio del cual se destituye de su cargo al funcionario del Departamento de Minas y Petróleos del Ministerio de Economía, señor Alberto Bascuñán Antúnez quien aparece como autor de una estafa al Fisco, calculada en una cuantiosa suma de dinero.

Como recordarán nuestros lectores, a mediados del año anterior se denunciaron graves irregularidades en el Departamento de Minas y Petróleos. Se nombró un inspector de la Contraloría General de la República, quien realizó una detenida investigación.

Hace algún tiempo el Ministro, señor Moller, suspendió de sus funciones al señor Bascuñán Antúnez, contra quien había graves presunciones. La investigación siguió su curso y se logró establecer fehacientemente la culpabilidad del afectado, quien había estado estafando dineros públicos desde hacía mucho tiempo.

Se nos informa que, actualmente, el señor Bascuñán Antúnez está haciendo grandes esfuerzos para restituir el dinero estafado, y ha reembolsado ya la apreciable suma de $ 802.986.75, que permite estimar lo apreciable del total de lo estafado.

Los antecedentes de esta estafa serán puestos a disposición de la Justicia Criminal, para la instrucción del sumario respectivo y la sanción del responsable de estas graves irregularidades.

EL PROCESO CONTRA LOS ESPIAS NAZIS

En el proceso que se sigue contra los espías nazis, es posible que hoy se registren novedades de suma importancia que seguramente harán que este bullado asunto tome un giro sensacional.

El Ministro señor Baquedano impartió anoche numerosas órdenes, las que serán cumplidas hoy por el Departamento 50, del Servicio de Investigaciones.

PROGRAMA DE RADIO DE ONDA CORTA EN CASTELLANO

WCRC	25.3 metros	11.83 meg.	17.30 a 24.— horas
WLWK	19 metros	15.25 meg.	17.30 a 20.15 horas
WLWL	49 metros	6.08 meg.	20.30 a 24.— horas
WLWO	16 metros	17.8 meg.	17.30 a 18.45 horas
WLWO	31 metros	9.59 meg.	19.— a 24.— horas

Dentro de estas frecuencias, escoja la que mejor se escuche.

SABADO 1.o DE ABRIL

17.30 Noticias y comentarios desde Washington.
17.55 Resumen de programas.
18.00 Noticias.
18.05 La orquesta del momento.
18.30 Selecciones de Opera.
19.00 Noticias.
19.10 Comentarios, por Carlos García Palacios.
19.15 Espíritu Deportivo — Luis Alcivar.
19.30 Eva Garza, R. Henriquez y la Orquesta Panamericana.
20.00 Noticias.
20.05 Comentarios por "Aramis".

DE ABRIL

20.15 Música popular.
20.30 Salón de Concierto.
21.00 Noticias.
21.15 El Hit Parade.
21.45 Cuarteto de Golden Gate.
22.00 Noticias.
22.15 Nuestro folklore.
22.30 Concierto Sinfónico.
23.00 Noticias.
23.15 La Orquesta Panamericana.
23.30 Música, por Warrington.
24.00 Noticias.
0.15 Música Bailable.
0.30 Programas variados.
2.00 Fin de la transmisión.

PROGRAMAS DE RADIO PARA HOY

SABADO 1.o DE ABRIL DE 1944

C.B.-126 RADIO SOCIEDAD NACIONAL DE MINERIA

8.00 Servicio Informativo
8.30 Los grandes maestros.
9.00 Los valses del mundo.
9.15 Alfredo Cortot (pianista).
9.30 Un momento con la ópera.
12.00 Transmisión de la BBC.
12.15 Bailables de la BBC.
12.45 Orquesta Feliciano Brunelli
13.00 Melodías de América.
13.30 Servicio informativo.
13.45 Fantasistas en Organo
14.00 Los Titanes de la Música (Beethoven).
17.00 Servicio informativo.
17.05 Ritmo rápido.
17.30 Orquesta de Francisco Lomuto
17.45 CARLO BUTTI (Canciones italianas).
18.00 Variedades orquestales
18.30 Audición Infantil.
19.15 Fantasistas en piano
19.30 Programa dramático de la BBC.
19.45 Fritz Kreisler (violinista).
20.00 MUSICA SELECTA.
20.15 Canciones por Lucienne Boyer.
20.30 Audición lírica.
21.00 Servicio Informativo.
21.15 La Guerrilla del Aire.
21.30 Trío Melódico de Donato Román H.
21.45 MARCO POLO Comentario internacional
22.00 LOS QUINCHEROS.
22.05 KIKA (Cancionista).
22.30 JORGE ASTUDILLO (Piano y Solovox).
22.45 LOS QUINCHEROS
23.00 Servicio informativo.
23.10 Bailables del sábado
23.30 RESUMEN DE NOTICIAS.
23.40 Continuación de bailable.

Radio Estación C.B. 138 EL MERCURIO
1.000 1.100 1.200 1.400

MEDIODIA

12.00 Melodías bailables.
12.15 Canciones por Tino Rossi.
12.30 Intermedio orquestal.
12.45 Aires Brasileños.
13.00 Música Chilena.
13.10 Selección de valses
13.30 MUSICA SELECTA.
14.00 AUDICION "INTERNACIONAL".
A) MUSICA ESPAÑOLA.
B) MUSICA SELECTA.
15.00 PROGRAMA DE LA BBC. DE LONDRES.
A) Selecciones de la BBC.
B) Música ligera.
15.30 Audición LA VOZ DE POLONIA

TARDE Y NOCHE

17.00 MUSICA BAILABLE
17.15 Canciones por Luis G. Roldán.
17.30 Aires Españoles.
18.00 Conjuntos Mexicanos.
18.15 Selección de valses.
18.30 SELECCION DE BAILABLES.
19.00 Canciones por Carlo Butti.
19.15 Orquesta los "Bohemios Vieneses".
19.30 CANTARES CHILENOS. (La voz chilena de la radio, con la participación de DERLINDA ARAYA)
20.00 AUDICION "LUCIERNAGA".
A) Concierto para la mano izquierda; y
B) Tzigane, de Ravel.
20.30 Programas de la BBC de Londres. Dramatizaciones.
21.00 Música ligera.
21.05 Versiones orquestales.
21.15 Audición de HOT JAZZ (Media hora de jazz comentado).
21.45 Intermedio orquestal.
21.50 Audición HIPICA.
22.00 SINTESIS DE NOTICIAS (Servicio informativo de última hora).
22.15 SOLISTAS EN VIOLIN.
22.30 Audición "SELECTA"
A) Concierto para la mano izquierda; y
B) Tzigane, de Ravel.
23.00 Una hora de baile al compás de las famosas orquesta del "Waldorf-Astoria", de N. York).
24.00 Fin de la transmisión. (Radio "El Mercurio" informa cada cuarto de hora).

C.B.-76 RADIO LA COOPERATIVA VITALICIA

7.30 HERNANDEZ: El Diario de la Radio.
8.45 OTROS TIEMPOS. R. Prieto.
9.00 HORA DEL HOGAR.
11.00 Orquestas ligeras.
11.30 Música de baile.
12.00 Lotería de Concepción.
12.15 Candidatura Elena Doll.
12.30 Discolandia.
13.00 NOTICIARIO.
13.15 Audición del Partido Comunista
13.30 Programa de la BBC.
14.00 Antonio Carrión y Sexteto de Cid
14.30 LA HORA DE LAS DOS HORAS.
16.30 La Lección de Hoy.
17.00 LA MUSICA POR SUS HOMBRES.
18.00 Aud. Unión para la Victoria.
18.15 Canciones.
18.30 CINE AL DIA. Desde el Auditorium. Animan: Eliana Méndez, Raúl Matas, Carlos Alberto Palma y Mauricio Arneff. Libretista, Raúl Alcaíd. Director JORGE ESCOBAR.
19.00 Variedades Musicales
[illegible]
20.00 CANCIONES
[illegible]ONOMICA.
[illegible]ercio Minorista.
20.55 NOTICIARIO ALIVIOL.
21.10 RADIO-TANDA La Desiderio.
21.25 El Disco de la Semana.
21.30 Los Huasteeos del Sur.
21.45 FALANGE NACIONAL.
22.00 La Hoja Mágica Tops.
22.15 LOS BOHEMIOS
22.30 Orquesta Mily Duke.
23.00 Variedades Musicales

C.B. 130 Radio La Americana C.E. 960

11.30 Música de Jazz.
12.00 BOLETIN DESDE LA BBC
12.15 Canciones populares.
12.30 Folklore americano
12.45 BOLETIN INFORMATIVO.
13.00 AUDICION GENIOL.
13.30 POR LOS CAMINOS DE ESPAÑA:
14.00 HORA CULTURAL Música selecta.
14.45 Fin de la transmisión.
17.00 Música ligera.
17.30 OBRAS COMPLETAS: Ciclo Beethoven.
18.15 Canciones ligeras
18.30 Música popular
19.00 Hora Cultural Ferroviaria.
19.30 Conjuntos vocales
19.45 Boletín informativo
20.00 LA CLINICA DEPORTIVA
20.30 LA GUERRILLA DEL AIRE.
20.45 Discos de la BBC.
21.00 CINEMA GENIOL.
21.30 Canciones selectas
21.45 Solistas en piano
22.00 Boletín y charla desde la BBC.
22.30 MUSICA SELECTA. Románticos.
23.00 Canciones ligeras
23.15 Ultimo boletín desde Londres.
23.30 BAILABLES DESDE EL [illegible] DE LA MEDIANOCHE.

C.B.114 RADIO DEL PACIFICO

8.30 Audición MARINERA
8.45 LEYENDAS DEL MAR.
9.00 Programa matutino de música selecta
11.00 MUSICA CHILENA.
11.30 Audición Tropezón de la Comuna de Quinta Normal.
12.00 HORA OFICIAL Y LECTURA DE LOS PROGRAMAS DE LA TARDE Y NOCHE.
12.05 MUSICA SELECTA.
12.45 Las mejores melodías.
13.00 BOLETIN DE SANIDAD VEGETAL.
13.15 Música Selecta
13.30 Carrousel del Aire
14.00 Música Española
14.30 Audición la fiesta del tango.
15.00 Boletín Meteorológico.
15.05 Obras y autores famosos. Concierto en Mi menor, de Mendelssohn. Cuarteto en Fa mayor, de Dvorak. Suite por String Orchestra de Frank Bridg.
16.30 Audición el Organito de la tarde.
17.00 Audición la Hora del Té.
18.00 Bailables.
18.30 Canciones
19.00 El mundo cinematográfico en cuatro pinceladas.
19.30 CANCIONES.
20.00 Pinceladas de actualidad. Las Picardías de Copucha el Colegial.
20.30 JOSE MANUEL PAREJO Y SU CIA. DE TEATRO PARA NIÑOS.
20.45 Sucesos del Mundo.
21.00 Hollywood visita las América.
21.15 NIEVES LOPEZ MARIN Y JUAN LEAL EN SELECCIONES DEL TEATRO UNIVERSAL
21.45 Audición Nuestros Poetas, que anima: Enrique Barrenechea.
22.00 DESFILE RADIAL En el que participan los siguientes artistas:
22.01 ESTHER SORE
22.15 GUILLERMO GUTIERREZ
22.30 MECHE VIDELA.
22.45 JORGE GUMUCIO
23.00 MARTA PIZARRO
23.00 BAILABLES
23.30 Transmisión directa desde el RANCHO GRANDE.

C.B. 57 · RADIO SOCIEDAD NACIONAL DE AGRICULTURA

7.30 INFORMATIVO MATINAL.
8.00 Versiones sinfónicas
8.30 EL REPORTER "ESSO".
8.35 Canciones populares
9.00 Obras completas.
9.30 Selecciones de operetas
10.00 Canciones y bailables.
10.30 Música sinfónica
11.00 DESDE LA BOLSA DE COMERCIO
11.30 MUSICA DE BAILE.
12.00 Música selecta.
12.30 Canciones selectas.
12.45 INFORMATIVO DEL MEDIODIA.
13.00 Selecciones orquestales.
13.15 LOS QUERETANOS
13.30 EL REPORTER ESSO.
13.55 ¿A dónde va Vicente?
14.00 Orquesta de Jascha Fridmann.
14.30 Amigos Musicales
14.30 CINE RADIO. Libretos de María Romero
16.30 MATCH DE FUTBOL. Santiago Morning—Audax Italiano Relator: Tito Martínez.
17.00 Música de baile.
17.30 Canciones populares
18.00 JAZZ melódico.
18.30 INFORMACIONES AGRICOLAS.
19.00 Programa de la CBS. Comentarios de Alberto Zalamea y Carlos García Palacios.
19.30 EL REPORTER "ESSO".
19.35 Versiones sinfónicas
19.45 CLASES DE INGLES. Instituto Chileno—Británico.
20.00 SU CORRESPONSAL EXTRANJERO.
20.30 Programa de la CBS. "Hacia un mundo mejor"
21.00 SUCESOS DEL DIA.
21.10 GENIOL EL PREGUNTON
23.15 Estampas musicales, Coca Cola.
21.30 LA FAMILIA CHILENA Libretos de Gustavo Campaña.
21.45 CARMEN IDAL
22.00 FRENTE AL CONFLICTO. Comentarios de Juan Ortúzar.
22.15 RAUL VIDELA
22.30 EL REPORTER ESSO
22.40 REPORTAJE DEL FUTURO
23.00 SOCIEDAD AMIGOS DEL ARTE. Concierto de Laura Krahn.
23.30 PROGRAMA DE LA CBS. EL [illegible] PARADE
24.00 Término de los programas.

El Inglés por Radio

La iniciativa puesta en práctica por el Instituto Chileno-Norteamericano de Cultura el año pasado, de difundir por radio cursos de lengua inglesa tuvo un éxito tan completo que resultó superior a las previsiones más optimistas. Baste decir que el número de personas que se inscribieron en estas clases pasó de ocho mil.

El interés demostrado por el público chileno en este caso demuestra que han comprendido toda la trascendencia que reviste el conocimiento del inglés, como para los norteamericanos lo tiene el conocimiento de la lengua de Cervantes. Castellano e inglés van a ser las lenguas fundamentales de la cultura y la política occidentales, y son además los vehículos básicos del espíritu americano. Para América la tarea de dar a conocer a todos los americanos ambos idiomas a la vez es esencial para que se establezca sobre bases indestructibles la necesaria unidad continental.

El idioma proporciona el camino más transitable hacia el alma de los pueblos que tienen una lengua por propia, y la comprensión interamericana, base ineludible de la cooperación continental, ha de reposar en el conocimiento recíproco de las dos lenguas habladas por la gran mayoría de los americanos.

El Instituto Chileno-Norteamericano de Cultura, aportando su contribución a esta tarea principal, va a reanudar este año, a partir del 3 de los corrientes, los cursos de inglés, que se difundirán por CB. 76, Radio La Cooperativa Vitalicia, a las 19 horas, el curso elemental, y a las 19.45, el curso adelantado, todos los lunes, miércoles y viernes.

Cuantas personas se interesen por estas enseñanzas deben escribir a la casilla 2555, en Santiago, solicitando las copias de las clases y haciendo constar si quieren seguir el curso elemental o el adelantado.

INSTITUTO CHILENO - NORTEAMERICANO DE CULTURA

CURSOS DE INGLES POR RADIO

A partir del 3 de Abril, a las 19 horas, el Instituto Chileno-Norteamericano de Cultura reiniciará las transmisiones de los Cursos de Inglés por Radio.

CURSO ELEMENTAL A LAS 19 HRS.

CURSO AVANZADO A LAS 19.15 HRS.

todos los Lunes, Miércoles y Viernes por

C. B. 76 RADIOS LA COOPERATIVA VITALICIA

NOTA:—Aquellos alumnos que durante el año pasado recibieron copias de estas clases y que deseen obtenerlas nuevamente, pueden hacerlo escribiendo a Casilla 2555, Santiago. Deben, sí, especificar a que curso pertenecían: si al AVANZADO o si al ELEMENTAL.

ECUADOR, UN PUEBLO EN LUCHA POR SU LIBERTAD

Con este título dará una conferencia, hoy a las 18.30 horas, en el local del Comité Regional del Partido Socialista, Teatinos 668, el joven dirigente ecuatoriano José Cárdenas B., egresado de la Escuela de Economía de la Universidad de Chile.

El Sindicato de Estudiantes Apristas invita al público en general y en especial a la juventud ecuatoriana. Habrá tribuna libre.

REFORMA DEL ARTICULO 961 DEL CODIGO DE PROCEDIMIENTO CIVIL

El Ministro de Justicia señor Oscar Gajardo ha dirigido el siguiente oficio al Presidente del Consejo General del Colegio de Abogados en respuesta al que le dirigió ese organismo:

"Cúmpleme acusar recibo de su oficio N.o 17, de 20 del mes en curso, en que Ud. tiene a bien transmitirme el acuerdo tomado por el Consejo General de Abogado tendiente a obtener una reforma del artículo 961 del Código de Procedimiento Civil.

"En respuesta, me es grato manifestar a Ud. que con el mayor interés me preocuparé de estudiar este punto, como asimismo, todos los que el H. Consejo de su presidencia se sirva insinuarme y que en cualquiera forma tiendan a procurar una mayor rapidéz y eficacia en la tramitación de los asuntos sometidos al conocimiento de los Tribunales de Justicia. Saluda atentamente a Ud. — (Fdo.)— Oscar Gajardo V., Ministro de Justicia".

HOY SE CLAUSURA LA V CONVENCION GENERAL DE DELEGADOS SANITARIOS

EN LA TARDE SE PROCEDERA A ELEGIR LA MESA DIRECTIVA NACIONAL.—UN ALMUERZO DE CAMARADERIA

La Mesa Directiva de la Convención de Empleados Sanitarios, visita al Director General de Sanidad

Con todo entusiasmo han continuado las actividades de la V Convención Ordinaria de la Asociación Nacional de Empleados Sanitarios.

Durante las sesiones plenarias efectuadas ayer se abordaron importantes problemas de interés gremial, con participación de delegados de Santiago y provincias. Merece destacarse, entre los problemas que despertaron mayor interés, el que se relaciona con la reforma de los estatutos y reglamentos, y la organización de modernos servicios mutuales asistenciales. A las 18.30 horas, la mesa directiva de la convención pasó a saludar al Director General de Sanidad, doctor Suárez Herreros, quien se mostró complacido por el desarrollo e interés demostrado en este torneo.

DIRECTIVA DE LA CONVENCION

En sesión plenaria los delegados procedieron a elegir la mesa directiva de la convención, la que quedó constituida por las siguientes personas: presidente, don Francisco Beluzán; vicé, don Franklin Martínez; secretario general, don Raúl Brito; secretario de actas, don Oscar Flech, y secretario de prensa, don Carlos Carrasco.

Constituida la mesa directiva se procedió a elegir la comisión de reglamento, designación que recayó en los delegados, señores Carlos Ferreira, Francisco Castillo y Santiago Pintanel.

ACTIVIDADES DE HOY

A las 10 horas de hoy se llevará a efecto la cuarta sesión plenaria, y a las 12 horas, la quinta y última sesión plenaria. Durante el curso de la sesión de la tarde se procederá a elegir las personas que integrarán el directorio nacional que regirá los destinos de esta institución durante el período 1944-45. A continuación se efectuará el acto de clausura de la convención, en la calle Catedral 1366.

A las 13 horas se ofrecerá un almuerzo de camaradería en honor de los delegados concurrentes a esta convención y de los miembros que integran el directorio saliente y de los componentes del directorio recién elegido

ALMORZARON AYER CON EL EXCMO. SR. RIOS

El Presidente de la República, Excmo. señor Juan Antonio Ríos, almorzó ayer con el Comandante en Jefe del Ejército, General don Arturo Espinoza Mujica y el Secretario General de Gobierno, don Osvaldo Fuenzalida Correa.

Se conversó sobre problemas generales del país y algunas necesidades del ejército.

BRITISH BROADCASTING CORPORATION

SABADO 1.o DE ABRIL
HORA CHILENA
De 12 a 12.30

16.64 y 16.59 metros — 18.08 megs.
19.00 a 23.45.
25.47) 11.78)
31.88) metros 9.41) megs.
42.46) 7.065)

12.00 Boletín de noticias.
12.15 Programa especial.
18.01 18.07 Boletín de noticias.
19.00 Anuncios. Resumen del programa de hoy. Prólogo.
19.15 El quinteto de Leslie Bridge Water (1.a parte).
19.30 Programa dramático "Adelante".
19.45 El quinteto de Leslie Bridge Water (2.a parte).
20.00 Boletín de noticias.
20.15 Radio-Gaceta.
20.30 Recital de piano, por Ivor Dennis.
20.45 (1)Crónicas de Londres, por Rafael Fusoni (2) Comentadores en uniforme—charlas.
21.00 La Orquesta sinfónica de la BBC, dirigida por Adrián Boult, interpreta "Concierto en Mi bemol, de Mozart, con Aubrey Brain.
21.15 (1) La Europa encadenada; (2) El Renacimiento de Francia—charlas.
21.30 El Carrusel Londinense, programa de variedades.
22.00 Boletín de noticias.
22.15 La Semana en Gran Bretaña. Comentario.
22.30 Música Militar (1.a parte).
22.45 Revista radiofónica.
23.00 Música Militar (2.a parte).
23.15 Boletín de noticias.
23.30 Epílogo. Resumen del programa para mañana. Himno nacional.
23.45 Fin de la transmisión.

Madera de acacio

de 40 cmt. mínimo, por 2 mts. largo,

20.000 Kgs. compro

Ofertas por escrito hasta 31-10 abril.

Jefe Mat. y Almacenes

Casilla 4100

Santiago

NOMINA DE LOS VOCALES QUE DEBERAN ACTUAR MAÑANA EN LA ELECCION ORDINARIA DE REGIDORES

REGISTRO GENERAL DE VARONES

PRIMERA COMUNA

LOCAL: MUNICIPALIDAD

Sección 1.a

Osvaldo Fuentes Ramos
Carlos Cáceres Zavala.
Octavio Bravo Rodríguez.
Juan Díaz Salas
Juan Ravet Rodríguez.

Sección 2.a

Luis A. Apellaniz González
Agustín Imzulza Fuentes.
Enrique Sáez Toro
Alfonso Duhart Canales.
Raúl Tonkin Dublé.

Sección 3.a

Juan Hidalgo Valencia.
Horacio Núñez Lemoine
Julio Carvallo Muñoz.
Fernando Vásquez Lesly
Alberto López Contreras

Sección 4.a

Hernán Pinto Véliz
Guillermo Lazcano Ortega
Pedro Carvallo Stagg
Carlos Cáceres Valenzuela
Samuel García Izquierdo

Sección 5.a

Carlos Zamorano Caperán
Alejandro Méndez G. de la H.
Iván Altamirano Orrego
Bolívar Merino Armas
Guillermo Casanueva Vergara

Sección 6.a

Luis Vera Araya.
Humberto Sanhueza Correa
Julio Donoso Donoso
Alejandro Cifuentes Allendes.
Eduardo Bennet Guarachi

Sección 7.a

Jorge Riesco Undurraga
Luis Bahamondes Alfaro
Santiago Rodríguez Díaz
Alberto Araya Vergara
Carlos Batte Potts

Sección 8.a

Enrique González Villar
Alfredo Pinto Durán
Luis Leiva Leiva
Elov Ortiz Peña
José E. Mayne González

Sección 9.a

Rodolfo Torrealba Farías
Víctor Ugarte Arrau
Francisco González Vial
Ismael Errázuriz Ovalle
Luis Cárcamo Camus.

Sección 10.a

Alberto Tagle Castillo
Sergio Altamirano Orrego
Santiago Demarchi Asenjo.
Eduardo Alvarado Ruz
Guillermo Basterrica Avendaño

Sección 11.a

Isidoro Huneeus Guzmán
Teléforo de la Vega Peña
Rafael Pérez de Arce
Carlos Grové Vadillo
Héctor Fco. Oieda Jiménez

Sección 12.a

Atilio Palacios Arancibia
Ciro Morales Díaz
Eulogio Moreno Morales
Leopoldo Cazenave Carrasco
Feliciano Oñate Cruz

Sección 13.a

Carlos Silva Urbistondo
Juan Fajardo Neira
José Santos Jara Villanueva
José V. Jarabrán Moreno
Fernando Aguirre Serrano

Sección 14.a

Héctor Hiriarte Corvalán
Salvador Errázuriz Larraín
Fernando Correa Barros
Pedro Katalinic Scoraza
Luis Asenio Albarracín

Sección 15.a

Jorge Gacitúa Basualto
Guillermo Iturriaga Escobar
Roberto Reyes Barrueto
Fernando Guzmán Vergara
Florencio Cifuentes Pincheira

Sección 16.a

Javier Poblete Poblete
Enrique González Osorio
Fernando Flores Gormaz
Eduardo Gacitúa Basurto
Carlos Portales Bello

Sección 17.a

Edmundo Correa Fábrega
Roberto Concha Briceño
Ernesto Sazié Herrera.
Hernán Ríos Fabres
Eduardo Villar Fernández

Sección 18.a

Alvaro Garcés Herrera
Luis Donoso Montt
Humberto Beineri Gualta
Italo Comparini Guerroni
Alvaro Augier Madariaga.

Sección 19.a

Guillermo Bustos Tello
Alberto Steves Gazmuri
Francisco Javier Fernandois Farías
Manuel Santanaus Solar
Oscar Correa Fuenzalida

Sección 20.a

Lauro Vera Dávila
Carlos Prieto Letelier
Ernesto Rojas Langlois
Manuel Concha Echeverría
Jorge Donoso Donoso

Sección 21.a

Julio Contreras Henríquez
Hernán Tagle Romano
Héctor Hernández Odde
Guillermo Gutiérrez Calderón
Manuel Astudillo Tapia

Sección 22.a

Joaquín Babra Lyon
Julio Machicao Fuentes
Daniel Toro Ponce
Raúl Baeza Tagle
Rolando Hernández Vivanco

Sección 23.a

Enrique Nef Barros.
Raúl Marfull Rojas
Ramón E. Stuardo Stuardo
Agustín Herrera Huidobro
Aníbal Matte Pinto

Sección 24.a

Lindorfo Sánchez Alarcón
Arístides Arce Villegas
Eduardo Godoy Ramírez
Abel Rojas Rojas
Alejandro Gayton Alvarez

Sección 25.a

Carlos Fonck Hucke
Ricardo Batte Potts
Armando Cruzat Santelices
Víctor Valdivieso Serrano
Oscar Edwards Bello

Sección 26.a

Carlos del Pozo Castro
José de la Rosa Niño
Rafael Montenegro Frías
Sergio Lecaros Izquierdo
Raúl Gabler Herrera

Sección 27.a

Raúl Aldunate Phillips
Renato Rodríguez de la Sota
Juan Larraín M.
Carlos Julliet Gómez
Guillermo Guzmán Larraín

Sección 28.a

Ismael Valdés Alfonso
Alfonso Larraín Izquierdo
Angel Weinstein Rudoy
Gustavo Prieto Concha
Alfredo Rodríguez Morales

Sección 29.a

Italo D'Ottone
Julio Espinoza Orellana
José Plá Orcoz
Efraín Triviño González
Raúl Castro La Rosa

Sección 30.a

Luis Chacón Lorca
Santiago L. Muruaga Lazo
Francisco Rogel Arrizaga
Horacio Barahona Zambrano
Mario Infante Infante

Sección 31.a

Leopoldo Panatt Wolff
Antonio Cabieses Serrano
Angel Miranda Valenzuela
José M. Duarte Ortiz
Gastón Lagos Prado

Sección 32.a

Moisés Silva Neale
Arturo Aménabar Ossa
Carlos Vicuña Vicuña
Víctor Weldt Dond
Caffiero Stroppa Lombardi

Sección 33.a

Andrés Callejas Rojas
Hernán Llona Reyes
Julio Bravo Bravo
Carlos Ríos Rodríguez
Luis Muñoz López

Sección 34.a

Benjamín Zuleta Zuleta
Humberto Jaramillo Leyton
Atilio Mera Urra
Eugenio Domínguez Larraín
Eduardo Fernández Fernández

Sección 35.a

Ongolmo Vera Muñoz
Guillermo Olivares Osorio
Pedro P. Díaz Arias
Raúl Cáceres Iturrieta
Enrique A. Solza Batifuli

Sección 36.a

Ernesto De Giorgis Droguett
Renato Aguirre Ureta
Luis Layos Osorio
Oscar Jaramillo Ureta
Raúl Meza Moreno

Sección 1.a Perm.

Edmundo Claro Matte
Juan V. Cortés Ayala
Samuel Mardones N.
Luis A. Pizarro Escobar
Jorge Arriagada Rojas

Sección 2.a Perm.

Julio Marín Sotomayor
Rodolfo Bacciarini Roggo
Armando Castillo Ibarra
Alfredo Gutiérrez Ortiz
Eduardo Celis Riveros

Sección 3.a Perm.

Guillermo Salinas Salinas
Humberto Ortiz Ojeda
Vicente Alamos Igualt
Humberto Andreo Araneda
Guillermo Blanco Medina

Sección 4.a Perm.

Julio Aguirre Lanas
Vicente Montt Montt
Guillermo Vicuña Correa
Eusebio Edmundo Casanueva
Ernesto Castro Valenzuela

Sección 5.a Permanente

Ernesto Fuentes Llanos
Emilio Olguín Córdova
Alejandro de la Cuadra Salvo
Luis Galdames Díaz
Ricardo Vega Alvarez

Sección 6.a Permanente

Alfonso Eyzaguirre Lisante
Ricardo Ariztía Ariztía
Guillermo Ramírez Barahona
Germán Guerrero Matte
Pedro Muñoz Bustos

Sección 7.a Permanente

Diego Matus Benavente
Eduardo Cruz Fernández
Rafael Ariztía Bezanilla
Enrique Ballacey Urzúa
José Rojas Martínez

Sección 8.a Permanente

Rodolfo G. Hohmann Hess
Juan Fernández Silva
Félix Vergara Vicuña
Fernando García Izquierdo
Bernabé Poblete Segovia

Sección 9.a Permanente

Mamerto Guerra Duarte
Juan Enrique Cáriz Vergara
Luis Rozas Ossa
Pablo Covarrubias Ortúzar
Carlos Germán Fuentes

Sección 10.a Permanente

Fernando Cuevas Ramírez
Carlos Urrutia Utreras
Francisco Fabres Domínguez
Ismael Guzmán Cruzat
Enrique Valenzuela Araya

Sección 11.a Permanente

Raúl Herrera Valdés
Armando Ortiz Ortiz
Raúl Puelma Correa
Justo Frías Silva
Adolfo Calderón Amengual

Sección 12.a Permanente

Renato Jaramillo Rivera
Galo Barros Ortiz
Guillermo Gómez Larrondo
Salvador Encina Fernández
Jorge Bahamondes Hempell

Sección 13.a Permanente

Arturo Gana Lyon
Octavio Krause Arias
Constantino Ernest Fehrman
Miguel Silva Urzúa
Enrique del Solar Varela

Sección 14.a Permanente

Julián Voigt Herrera
Fernando Acevedo Varas
Julio Greve S.
Roberto Rojas Femenías
Diego Bruce Ottone

Sección 15.a Permanente

Jenaro Bay García
Julio Molinare Rencoret
Luis Montalva Quindos
Raúl Alamos Pérez
Augusto Medina Plaza de los Reyes

Sección 16.a Permanente

Aliro Ramírez León
Eugenio Vidal Vergara
Angel Concha Moreno
Oscar R. Riofrío Moya
Sady Mascayano Carvacho

Sección 17.a Permanente

Clemente Pérez
Enrique Escobar G.
Germán Vial Z.
Miguel Angel Tapia Silva
Hernán Luis Miranda Cristi

Sección 18.a Permanente

Miguel A. Cabello Núñez
Andrés 2.o Silva Carreño
José Dolores Riquelme Escalona
Raimundo Vangeois Bonnet
Angel Silva Herrera

Sección 19.a Permanente

Samuel Rojas Olivares
Angel Custodio Torres Flores
Oscar Donoso Henríquez
Miguel Pons Molina
Ciro Ramírez Olivares

Sección 20.a Permanente

Fernando Acharán Henríquez
Raúl Rencoret Donoso
José René García Machuca
Augusto Anguita Cousiño
Julio Moreno Villalobos

Secciones 21.a y 22.a Permanentes

Raúl Mora Matus
Francisco Pascual Hurtado
Luis Halowey Infante
Carlos Riesco Chacón
Daniel Alvarez Manssiri

Seccin 23.a Permanente

Augusto Claro Matte
Luis Correa Prieto
Neftalí Cruz Ortiz
Pedro Zelada Gómez
Eleodor Infante Lecaros

Sección 24.a Permanente

Antonio Hirane Hirane
Eugenio Echeverría Jaramillo
Oscar Gavilán Lagos
René Primitivo Garay
Fernando Risopatrón Guzmán

Sección 25.a Permanente

Juan González Torrealba
Angel Espinoza Lara
Sergio Pinto Trucco
Enrique Cobo del Campo
Armando Rojas Bórquez

Sección 26.a Permanente

Fernando Fernández Fourniel
Bernabé Gatica Carrasco
Manuel Astorga Calderón
Luis Olave Gallardo
Mario Valentín Rayo Saavedra

Sección 27.a Permanente

Juan Francisco Manríquez M.
Mario Larenas Las Casas
Alberto Millán Curilof
Luis Alvarado Figueroa
Gastón Méndez Peters

Sección 28.a Permanente

Salvador Mangiamarchi Córdova
Pedro Alliende Cavada
Jaime Alamos Santelices
Jorge Larraín Valdivieso
Fernando Chagra Haddad

Sección 29.a Permanente

Jorge Castillo Izquierdo
Galvarino Moreno Araya
Eduardo Solís Vergara
Eraldo Manuel Fuentes
Alfonso Maillet González

Sección 30.a Permanente

Luis Búlnes Aldunate
Guillermo Monsalve Vivanco
Raúl Lira Lindenberg
Belisario Galvez Contwell
Domingo Olmo Cánepa

Sección 31.a Permanente

Patricio Edwards Mackenna
Elías Muñoz S.
Arturo Segovia Molina
Raúl Vives Ovalle
Luis A. Vieira Vieira

Sección 32.a Permanen.

Edo. Bennett Leay
Juan 2.o Corvalán Valencia
Fco. Guzmán Sánchez
Humberto Bahamondez
Luis Alberto Cabrera Mazón

Sección 33.a Permanente

José Manuel Eguiguren
Benjamín Hurtado Echeverría
Mario Claro Matte
Hernán Marambio Peni
Ramón Fuentes Mathieu

Sección 34.a Permanente

Carlos Contreras Henríquez
Renato Fernández Lecaros
José Eugenio Vergara Edwards
José Osvaldo Toledo C.
Bernardo Blejer Bermstein

Sección 35.a Permanente

Roberto Guzmán de la S.
Benpamín Edwards Puelma
Octavio Boccardo Kerd
Fernando Morales Silva
Fco. Escudero Rondanelli.

Sección 36.a Permanente

Antonio Tobar Tobar
Luis Oportot Trucco
Ramón Eusebio Herrera L.
Jorge Fonch Daniels
Enrique Sánchez Matte

Secciones 37.a y 38.a Permanente

Luis Labarca Vicuña
Ignacio Ibieta Lynch
César Barros Ortiz
Bernardo Herrera Toro
Diego Montt Aguirre

Sección 39.a Permanente

Raúl Ernesto Bazán Urrutia
Luis E. Rivera Pérez
Manuel Zamudio Córdova
Miguel A. Zurita del Canto
Fco. Javier Echeverría A.

Sección 40.a Permanente

Carlos Larraín Dueñas
Manuel J. Ojeda Guzmán
Angel E. Martínez Castro
James Swett Carvallo
Sergio Moreno Aguirre

Sección 41.a Permanente

Gerardo M. Alfaro Calderón
Santiago Grace Aguilera
Diego Molina Letelier
Juan Rendic Aracik
Ramón Teplizky Ancelovia

Sección 42.a Permanente

Santiago Vivanco Lizana
Juan Livingstone Eves
Carlos Fernández Saint-Jean
Carlos Rolando Núñez P.
Sergio Ernesto Lavin Z.

Sección 43.a Permanente

Pablo Araya Paredes
Francisco Cerruti Vial
Eugenio Gmo. Varas Guzmán
Carlos Quezada Goyanco
Rafael S. Macklins Sánchez

Sección 44.a Permanente

Manuel Cabieses Serrano
Roberto Prat Echaurren
Raúl Valdebenito Araos
José Joaquín Prieto Matte
Antonio Massis Vichara

Sección 45.a Permanente

Andrés Fuentes A.
José Larraín Valdivieso
Antonio Matte Varas
Rafael Zamorano Baier
Isidoro Osses Parra

Sección 46.a Permanente

Hernán Leighton Sepúlveda
Juan Vallejos Sepúlveda
Roberto Cofré Cancino
Luis A. Bosman Guzmán
Alfredo Jamasmie G.

Sección 47.a Permanente

Hpgo Summer Bettig
José E. Matta Varas
Juan Fernández Reyes
Alfredo Lyrach Sta. María
José Vergara Aguirre

Sección 48.a Permanente

Jorge Vial Subercaseaux
Daniel Antúnez Valdivieso
Rosauro Barrientos Villalobos
Jacobo Ratinoff Milstein
Miguel Briceño Silva

Secciones 49.a y 50.a Permanente

Pablo Morales B.
Jorge E. Droppelmann C.
Carlos Videla Zamudio
Hugo Correa Ortúzar
Mario Bernaschuic González

SEGUNDA COMUNA

Local: Almacenes Municipales.

Sección 1.a

Orlando Gómez Torrealba
Luis Ferrada Vásquez
Miguel Contardo Pozo
Carlos Vinellis Jara
Luis Barriga Errázuriz

Sección 2.a

Gonzalo Barriga Errázuriz
Estanislao Foes Avendaño
Víctor Torrealba Villouta
Julio Buroto Romero
Enrique Vargas Bascuñán

Sección 3.a

Ignacio Ureta Errázuriz
Angel Carborini Lazo
Raúl Fernández Correa
Carlos Vargas Salinas
Manuel A. Montero Muñoz

Sección 4.a

Manuel Alcayaga Alcayaga
Antonio Bascuñán Pérez
Luis Vergara Astaburuaga
Francisco Arteaga Undurraga
Alfredo Délano Frederick

Sección 5.a

Pablo Langlois Délano
Domingo Edwards Matte
Juan Ureta Rozas
Carlos Sancy Oeguelches
Julio Dittborn Torres

Sección 6.a

José Gundelach Salinas
Alejandro Lira Lira
Tomás Menchaca Lira
Alfredo Muñoz Lobos
Luis Altamirano Saldívar

Sección 7.a

Carlos Hurtado Salas
Pedro Correa Ugarte
Pedro Errázuriz Larraín
José R. Lira Pradenas
Rosendo Parra Pinilla

Sección 8.a

Guillermo Yungue Gobler
Federico Soutar Gallo
José Muñecas Tobria
Luciano Carvacho Oviedo
Andrés Santelices Pérez

Sección 9.a

Emilio Santelices Rodríguez
Eduardo Silva Joacham
Mario Garcés Sepúlveda
Sergio Marchant Lyon
Alfredo Ossa Mandiola

Sección 10.a

Cianor 2.o Romero Lorca
José Besa Vicuña
Enrique Pérez Prado
Alfredo Prat Echaurren
Ramón Rodríguez Rivera

Sección 11.a

Santiago Jhonson Peroni
Carlos Bolotch Roff
Alfonso Garcés Sepúlveda
Ignacio Palma Vicuña
Enrique Echeverría Larrazábal

Sección 12.a

Ismael García Huidobro Pérez
Julio Echeverría Campos
Miguel Barriga Errázuriz
Angel Custodio Ferreira Vildósola
Jorge M. Slight Leight.

Sección 13.a

Urcicinio González Hormazábal
Roberto Barahona Silva
Alberto Reyes Bravo
Urbano Casasbellas Fernández
Luis A. Benavides Rodríguez

Sección 14.a

Jorge Rivas Aguayo
Luis Artigas Grez
Clodomiro Castillo Castillo
Miguel Dávila Carson
Manuel Urrejola Menchaca

Sección 15.a

Eustaquio Agüero Carroza
Alfonso Valenzuela de la Piedra
Alberto Troncoso Figueroa
Gumercindo Leiva Guzmán
Hernán García Huidobro Marín.

Sección 16.a

Jorge Reyes Rodríguez
Germán del Sol Valdivieso
Aníbal Avendaño Valenzuela
Ruperto Vargas Molinare
Moisés Rojas Aramayo

Sección 1.a Permanente

Samuel Illanez Adoro
Ismael Herrera G.
Julio Salazar Montenegro
Luis Alberto Concha Concha
Leoncio Droguett Valdivia

Sección 2.a Permanente

Javier Bascuñán Vargas
Eduardo Ramírez Villalón
Julio González Comas
Aníbal Calderón Vicuña
Alfredo Errázuriz Larraín

Sección 3.a Permanente

Adolfo Guerrero C.
Pedro A. Lira Carvacho
Luis Campino Quesney
Roberto Silva Lafrentz
Carlos Michelsen Lynch

Secolón Cuarta Permanente

Rafael Donoso Carrasco
Luis H. Ferrari Moreno
Carlos Bravo Fuentes
Hugo Blanco Phillips
Jorge Palma Vicuña

Sección 5.a Permanente

Pablo Escobar Mesías
Julio Guzmán Muñoz
Luis Salvo Méndez
Héctor Bravo Valdivieso
Luis R. González González

Sección 6.a Permanente

Rodolfo Muñoz Delgado
Oscar Vargas Padilla
Hipólito Marchant Morales
Eduardo Mena Vidal
Julio Lorca Canales

Sección 7.a Perm.

Julio Ramos Parada
Rodolfo A. Muñoz Quijada
Benjamín Pereira Eguiguren
Ernesto Meza Mascayano
Alvaro Gutiérrez Novoa

Sección 8.a Perm.

Carlos Carvacho Flores
Edwin Leight Besoain
Oscar Smith Rivera
Enrique Venegas Martínez
Ladislao Echeverría Larraín

Sección 9.a Perm.

Benjamín Díaz Ramírez
Rafael Bustos Cuadra
Eliseo Corona Corona
Alfredo Johnson Villarino
Alejandro Carvajal Pino

Sección 10.a Perm.

Luis 2.o Zelada Astudillo
Gilberto Castillo Zúñiga
Alvaro Paredes Garcés
Ramón Cárcamo Velásquez
Luis Espinoza Miranda

Sección 11.a Perm.

José L. Ureta Rosas
Arturo Merino Lizama
Eulogio Solar Mena
Aníbal Avendaño Damón
Ciro Ruz González

Sección 12.a Perm.

Juan Tapia Chacana
Alfredo Dreyse Belser
Héctor F. Navarro Muñoz
Juan Rodríguez Anguita
Gabriel Guzmán Quezada

Sección 13.a Perm.

Gabriel Sobarzo Tapia
Gabriel Gana Bunster
Juan Manuel Grez Jaña
Armando Paulsen Espinoza
Jorge Hozven Pacheco

Sección 14.a Perm.

Carlos Felice Carvallo
Neftalí Lepe Roldán
Jorge Millán Valdovinos
Manuel A. Videla Ibáñez
Ismael Silva Urzúa

Sección 15.a Perm.

Humberto Román Harbín
Enrique Ovalle Barros
Roberto Contreras Vergara
Armando Concha Olate
Miguel González Espinoza

Sección 16.a Perm.

Gregorio Pérez Jiménez
Ismael Edwards Izquierdo
Juan Sánchez Oliva
Adolfo Gómez Carrasco
Romualdo Lazcano Barriga

Secciones 17.a y 18.a Perm.

Carlos Hernán Saavedra Paredes
Carlos Correa Miranda
Guillermo Wilson Wilms
Carlos Parker Olivares
Gilberto Gatica Silva

Sección 19.a Perm.

Rafael Echeverría Yáñez
Guido Zolezzi Carmiglia
Zoilo Baeza Cruzat
Fernando Eguiguren Ossa
Jorge Eugenio García Pica

Sección 20.a Perm.

Humberto Fernández Ossa
Ricardo Fuentes Stone
Víctor H. Muñoz Quijada
Eduardo Merino Moreno
Pedro L. Larrañaga L.

Sección 21.a Perm.

Gustavo A. Guzmán Peña
Pedro Leyton Lizama
Hernán Rozas Ossa
Alfonso Ugarte Errázuriz
Carlos Guerke de la Rueda

Sección 22.a Perm.

Orlando Torrealba Palacios
Guillermo Morales Vallejos
Rogelio León Bustos
Francisco Latorre B.
Tomás Román Risopatrón

Sección 23.a Perm.

José Luis Vergara Valdés
Jorge Vergara Garcés
Juan Aguirre Johnson
Luis Valdivia Silva
Carlos Bezanilla Reyes

Sección 24.a Perm.

Miguel Barros Moreira
Luis A. Silva López
Armando Santander Díaz
Eduardo Villalobos Carvajal
Hernán González González

Sección 25.a Perm.

Francisco Domínguez Errázuriz
Enrique Yusaezeck Moreno
Jorge L. Antonio Domínguez Z.
César Gustavo Smith Gaviedo
Julio Merino Benítez

Sección 26.a Perm.

José Daniel Balmaceda M.
Alejandro Parga Santelices
Carlos Alcalde Tuñón
Francisco Vega Arancibia
Omar Atilio Muñoz Barragán

Sección 27.a Perm

José del C. Jara Garcés
Carlos Bascuñán E.
Hernán Larraín de la Sotta
Francisco de Borja Valdés Valdés.
Adolfo Mujica G. Huidobro

Sección 28.a Perm.

Rafael Errázuriz Subercaseaux
Heriberto Naranjo Monsalve
Juan Fuentes González
Raúl Vial Errázuriz
Edmundo Nowodwosky Carmona.

Secciones 29.a y 30.a Perm.

Jorge Onfray Barros
Claudio Andrés Godoy
Octavio González González
Aníbal Pérez Zañartu
Luis Saldaño Carrera

TERCERA COMUNA PORTALES

Local: Escuela Salvador Sanfuentes

Sección 1.a E.

Vicente Jara Manríquez
Julio Bravo Hagley
Rubén Ortiz Alfaro
Alfredo Cassali Monrreal
Augusto Jaraquemada Castillo

Sección 2.a

Raúl Bustamante Labuena
Juan Fco. Contreras Arcos
Guillermo Fernández Aguirre
Hilarión Ruiz Salazar
Guillermo Cocio Soto

Sección 3.a

Francisco Hernández Arango
Rodolfo A. Filippi Bañado
Pedro Aguila Ugalde
Luis Vergara Larraín
Federico Méndez Peters

Sección 4.a

Romeo Pizarro Amaro
Silvestre Jaramillo Silva
Eduardo López Poblete
Bolívar Mardones Arís
Ernesto Braütigam Lühr

Sección 5.a

Rafael Oyanguren Zárate
Luis Cañas Ruiz Tagle
José A. Infante Lecaros
Lucio Flores Campos
César Jiménez Arias

Sección 6.a E.

Estanislao León de la Barra
Germán Alvarez González
Domingo A. Cuevas Muñoz
Miguel Dagnino Mac-Donald
Francisco Piñones Abalos

Sección 7.a

Carlos Cordero Montero
Carlos Soto Soto
Enrique Camus Pinochet
Enrique Hidalgo Muñoz
Armando Vergara Betancourt

Sección 8.a

Julio Cárdenas Norambuena
Carlos Díaz Fabre
Aquiles Iturriaga Muñoz
Estanislao Ramírez Pardo
Armando Vásquez Muñoz

Sección 9.a

Carlos 2.o Kumustenaus Contreras
Miguel Campino Echeverría
Osvaldo Soto Lobos
Pedro Díaz Gallardo
Humberto Mattei Ricci

Sección 10.a

Horacio Vial Ovalle
Alberto Liberona Sánchez
Guillermo Barbas Barahona
Germán Salinas Vargas
Eduardo Figueroa Hororato

Sección 11.a

Osvaldo Ramírez Alvarado
Eduardo Guzmán Echeverría
Jerónimo Trotti Canales
Atilio Ramírez Alvarado
Ubaldo Almeyda Ortúzar

Sección 12.a

Alfredo Cruz Opazo
Raúl Rodríguez Muñoz
Luis Valdivia Cole
Ignacio Ramírez Palet
Rafael Riveros Navarrete

Sección 13.a

Edgardo Gundian Ross
Samuel Rivadeneira Ruda
Pedro González Alvarez
Oscar Maldonado Valdés
Raúl Bravo Araya

Sección 14.a

Demetrio Yáñez Ulloa
Ernesto Langer Vinagre
Enrique Rodríguez Palacios
Arturo Blandrand Soto
Lorenzo Muñoz Adasme

Sección 15.a

Juan Díaz Paz C.
César Bascuñán González
Alberto Valdebenito Gajardo
Luis Carvajal Suárez
Alfredo A. Bravo Bravo

Sección 16.a

Humberto Pizarro Amaro
Fernando Avendaño Briceño
Arturo Picón Ruiz de Gamboa
Jorge Cerda Castillo
Fernando Durán Salinas

Sección 17a.

Víctor M. Valenzuela Alarcón
Ricardo Farías Boza
Alvaro Vildosola Olivares
Víctor M. Valenzuela L Fuere
Germán Benavides Espinoza

Sección 1.a Permanente

Guillermo Arturo Gonzalez Villarroel
Luis Atilio Cubillos Briones
Guillermo Lemus Morales
Juan Balbontín Moreno
Joaquín Astorga Cortéz

Sección 2.a Permanente

Jorge Araneda Mariaza
Carlos Contreras Bomyssnes
Carlos A. Silva Albónico
Orozimbo Reyes Arteaga
Filidor Herrera Lagos

Sección 3.a Permanente

Raúl Pinto Pino
José Luco Muñoz
Gregorio Antolín Tejeda
Manuel Huerta Montenegro
Ignacio Carranza Sánchez

Sección 4.a Permanente

José Olmo Barcelona
Erminia Moraga Recabarren
José E. Cruce Cruce
Mariano Serrano Matus
Samuel Salamovitch Brotlelot

Sección 5.a Permanente

Alfonso Aguirre Mateluna
Moisés Figueroa Martínez
Elías Labarca Eguiluz
Alfredo Aravena Gana
Manuel Díaz Martínez

Sección 6.a Permanente

Juan Pontigo
Guillermo Rencoret Silva
Carlos Civile Figueroa
Gonzalo Aníbal González C.
Osvaldo Osses Castro

Sección 7.a Permanente

Emilio Espinoza Espinoza
Luis Gálvez Miranda
Emilio Carrasco Guerrero
Enrique Ortiz Silva
Evaristo Campaña Pérez

Sección 8.a Permanente

Luis Pérez Silva
Ernesto Améstica Cerna
Samuel Soto Naranjo
Carlos Plaza Videla
Samuel González Solorza

Sección 9.a Permanente

Flamínio Leiva Rojas
José R. Guzmán Frontaura
Luis Rojas Silva
Ignacio Jiménez Céspedes
Nicolás Soto Carrasco

Sección 10.a Permanente

Gustavo Barros Ruz
Alfonso Alamos Igualt
José Miguel Acevedo Soto
Samuel Pérez Cornejo
Luis Gutiérrez Cisternas

Sección 11.a Permanente

Luis Cárdenas Pavéz
Jorge Cancino Flores
Roberto Vega García
Eleodoro Godoy
Astolfo Tapia Moore

Sección 12.a Permanente

Néstor Hormazábal Ramírez
Tomás Díaz Méndez
Ernesto Guzmán Duarte
Héctor Fontecilla Larraín
Alfredo Valero Meléndez

Sección 13.a Permanente

Luis Valdivia San Juan
Roberto Montes Oyarzún
Luis Jara Vera
Luis Gamboa Percuetto
Carlos Concha Lepeley

Sección 14.a Permanente

Juan Jara Acuña
Finadelfio Martínez Mella
Antonio Contreras Silva
Juan Basáez Manríquez
Lisardo Otárola Hormazábal

Sección 15.a Permanente

Juan A. Ortiz Peña
Pedro Espinoza González
Germán Rivas Aguilera
Luis Córdova Alvarado
Tomás Pineda García

Sección 16.a Permanente

Enrique Ramírez Valenzuela
Eduardo Aburto Vásquez
Armando Morando Mossardo
Guillermo Saúl Lühr
Jorge Alberto Ferreza Ortega

Sección 17.a Permanente

Arturo Pacheco Jiménez
Alejandro Acuña Jiménez
Alejo Aguirre Mateluna
José Lucares Martínez
Ricardo Morandé Campino

Secciones 18 y 19 Permanentes

Eduardo Battole Dagnino
Arturo Estay Peralta
Alfredo Ríos Araya
Carlos Boiste Chesue
Roberto Jiménez Torrejón

Sección 20.a Permanente

Víctor Valdivieso Donoso
Excequiel Figueroa Araya
Luis Berríos Valdés
Fernando Cienfuegos Palacios
Humberto Moraga Soto

Sección 21.a Permanente

Pedro Andrade Espinoza
Conrado Marfull Rojas
Sergio Alfonso Hidalgo
Jorge Jattar Morel
Oscar Díaz Guzmán

Secciones 22 y 23 Permanentes

Luis Fuenzalida Astorga
Demetrio Barlof Martínez
Santiago Valencia Ibacache
Manuel Jofré Mackuana
Alfonso Pan Rayos

Sección 24.a Permanente

Carlos Villalobos Hernández
Mario A. Maturana Maturana
Ernesto Martínez Díaz
Jorge J. Mena Bruna
Pedro Mondaca Espinoza

Sección 25.a Permanente

Alfredo Gómez Gómez
Eduardo Correa Aguirre
Vicente Gutiérrez Terán
Juan B. Barbas Planas
Santiago Denis Bustos

Sección 26.a Perm.

Sergio Barros Valenzuela
Héctor Canto Ibaceta
Manuel A. Morán Chamorro
Juan A. Inostroza Chávez
Eduardo Díaz Plaza

Sección 27.a Perm.

Víctor M. Arancibia Barahona
Vicente Vargas Pérez
Víctor Morales Urzúa
Emilio Faine Bravo
Carlos Meza Concha

Sección 28.a Perm.

Ignacio González Díaz
León Grimberg S.
Luis E. Segovia Jofré
René Bustamante Gajardo
Luis A. Díaz Lecaros

Sección 29.a Perm.

Ernesto Erazo Silva
Humberto Ramos Sánchez
Manuel Duarte Valderrama
Gustavo Gaete Pequeño

Sección 30.a Perm.

José Miguel Saldaño Meza
Felipe Duarte Morales
José L. Torres Aguilera
Emilio Datolli Dagnino
Arsenio Quintana Benavides

Sección 31.a Perm.

Italo Valentini López
Oscar Ramírez Baeza
Renato Medel Baldeig
Luis Ovidio Guerrero
Oscar Marambio Navarro

Sección 32.a Perm.

Jorge Figueroa Moraga
Manuel Muñoz Moreno
Manuel J. Ortiz Gaete
Javier Grez Jaña
Aliro Villalobos Villarroel

Sección 33.a Perm.

Ricardo Vallejos Varela
Víctor Deformes Villegas
Dagoberto Gaete Fernández
Luis Enrique Marshall Silva
Guillermo Cienfuegos Palacios

Sección 34.a Perm.

Luis Ilabaca Celis
Manuel Alfredo Ilabaca Celis
Gregorio Abranovic Sáyon
Mario Antonioletti Randdini
Arturo Adolfo Reed Reed

Sección 35.a Perm.

Pantaleón Fausto Calvo Ruiz
Ignacio Hernández Rey
Juan de Dios Felipe Sutelich Leseignuer
Luis Washington Morales Gallegos
Julio Castañeda Aranda

Sección 36.a Perm.

Gregorio Meersohn Smirnoff
Hilario Medina Contreras
Pantaleón Pantoja Quiroga
Manuel Julián Carrizo
Saublete Bravo Máximo

CUARTA COMUNA ESTACION

Local: Escuela de Artes y Oficios

Sección 1.a Ex.

Enrique Santana Cuadra
Marcelino de la Hoz Chandia
Luis H. Pérez Abarca
Antonio Warchesi Peroenti
Humberto Pizarro Salinas

Sección 2.a

Luis Ugarte Salazar
Manuel Moya Alamos
Rosendo 2.o Llantén Arenas
Víctor M. Escobar Bahamondes
Ricardo Robertson Cristi

Sección 3.a

Alfredo Burgos Martínez
Juan Lara Guerrera
Ramón Espinoza Herrera
Alamiro Navarro Núñez
Pedro Carmona Valdivia

Sección 4.a

Juvenal Antonio Filidel Sotelo
Camilo 2.o Polanco Fuentealba
Atilio Miranda Sánchez
Oscar Poblete Ramos
José Domingo Cáceres Galaz

Sección 5.a

Arturo González Toledo
Salvador M. González Hernández
José Zúñiga Castillo
Manuel Arlegui Jerez
Horacio Vásquez Faúndez

Sección 6.a

Ramón Viñales Velasco
Nicolás Soto Zambrano
Juan Quiñones Zelaya
Oscar Wood Díaz
Juan Varela Picarte

Sección 7.a

Pedro Vidal Silva
Humberto Frugones Fuentes
Ernesto Frías Meneses
Juan Correa Jaque
Miguel Vilches Falcón

Sección 8.a

Adolfo Urrutia Morgado
Héctor Espinoza Inostroza
Guillermo Díaz Trujillo
Guillermo Ahumada Contreras
Lorenzo Navarro Esteves

Sección 9.a

Osvaldo Bascuñán Fuenzalida
José R. Gutiérrez Ramírez
Luis Donoso Pardo
Enulfo Muñoz Soza
Samuel Duque Inda

Sección 10.a

Miguel Alegría Sánchez
Luis A. Barahona Nilo
Víctor Hernández Pedreros
David E. Marfull Contreras
Luis Villegas Barra

Sección 11.a

Juan Pinto Calderón
Germán Contreras Muñoz
Reinaldo Bom Picardo
Roberto Córdova Jara
Ismael Anabalón Parada

Secciones 12.a y 13.a

Luis Bascuñán Fuenzalida
Frolián Méndez Molina
Rafael Gálvez Aguilera
Víctor Manuel Navarro Muñoz
Luis Baquedano Muñoz

Sección 1.a Permanente

Julio Aguilar Fuentes
Manuel Larenas Larenas
Enrique Fco. Hill Calderón
Luis Alberto Araya Orellana
Carlos Silva Pérez

Sección 2.a Permanente

Isaac Salas Rojas
Julio C. Dalenson Jiménez
Manuel Muñoz Celis
Julio Molina Lisboa
Ramón Rosas Avendaño

Sección 3.a Permanente

Alfredo Fllidey Sotelo
Gustavo Rojas Avalo
José Venegas Ríos
Manuel Balladares Carvacho
Luis A. Cotapos Moraga

Sección 4.a Permanente

Filomeno 2.o Aguilera Olmedo
Polidoro Gómez Donoso
Carlos Norambuena Navarro
Roberto Kerbenhard Fuenzalida
Raúl E. Verdejo Córdoba

Sección 5.a Permanente

Humberto Reyes Banderas
Jorge L. Santana Barros
Juan Ramón Soto Parada
Luis Cienfuegos Godoy
Wenceslao Hernández Salinas

Sección 6.a Permanente

Armando Mancilla Echegaray
Guillermo Peters Valenzuela
Miguel 2.o Vidal Pardo
Luis A. Maulen Donoso
Guillermo Larenas Soto

Sección 7.a Permanente

Manuel Lobos Gallardo
Juan R. Navarrete Moya
Luis C. Inostroza Inostroza
Francisco Eugenio Moreau González
Rafael Jara Maldonado

Sección 8.a Permanente

Jorge Ruiz Quiñones
Ginés Aguilera Vargas
Anatolio Mejías Ruz
Luis Alberto Villarroel Donoso
Luis Ortega Soto

Sección 9.a Permanente

Humberto Montoya León
Oscar Reyes Banderas
Miguel Eduardo Gangas Riquelme
Lautaro Vega Chaparro
Pedro Leixelard Lacoste

Secciones 10.a y 11.a Perm.

Tobías Loyola Almarza
Adrián Aguilera Olmedo
Ramón Bustamante Mondaca
Teobaldo Morales Aravena
Custodio Peña Peña

Sección 12.a Permanente

Armando Hernández Gutiérrez
Pedro Vega Ballón
Elizandro Carrasco Leiva
Leopoldo Rodríguez Contreras
Gerardo Labbé Rojas

Sección 13.a Permanente

Manuel Orellana Orellana
Raúl Martínez Abarca
Eduardo Durán Llanos
Luis Candia Sepúlveda
Alfredo Hood Echeverría

Sección 14.a Permanente

Hipólito Casas Cordero
Carlos Cepeda Silva
Apolinario Silva López
Carlos Achurra Campos
Freodefindo Venegas Venegas

Sección 15.a Permanente

Alejandro Carrasco Casas Cordero
Octavio Jeldres Neira
Oscar Espinoza Bernales
Luis Faure Araya
Luis Zárate Campos

Sección 16.a Permanente

Hernán López Santiago
Eliseo Bustamante Aqueveque
Pedro Martínez Morales
Jorge Aguirre González
Jorge Olivares Pacheco

Sección 17.a Permanente

Juan Enrique González Cepeda
Gastón Valenzuela Fuentes
Luis A. Vallecillos Aros
Arturo Briones Troncoso
Gabriel Garrido Peralta

Sección 18.a Permanente

Angel Ubeda Martínez
Luis R. Catalán Lucos
Luis Iturriaga Gutiérrez
Carlos E. Aguirre Ortiz
Ricardo Gallegos Acuña

Sección 19.a Permanente

Oscar Eduardo Bravo Muñoz
Octavio Bravo Zúñiga
Frolián 2.o Oria Leiva
Pedro Cancino Cancino
Artemio Morales Aguilera

Sección 20.a Permanente

Daniel Villouta Mella
Héctor Callani Carrasco
Juan Ignacio Castro Toro
Manuel J. Díaz Díaz
Samuel Valentín Oldaguz Barrera

Sección 21.a Permanente

Armando Arriaza Abarca
Juan Crisóstomo Zamorano Hernández
Luis Alberto Cerda Ruiz
Cleto Salinas Salinas
Hugo Angel Novella Malebrán

Sección 22.a Permanente

Benjamín Bravo Borcosque
Julio Santiagos Larenas
Exequiel Ortiz Astorga
Agustín Fuentes Cabezas

Sección 23.a Permanente

Angel C. Ross Mellado
Guillermo A. Silva Erazo
Manuel Fernando Olea Espinoza
Juan A. Valencia
Leopoldo Macías Campos

QUINTA COMUNA CAÑADILLA

LOCAL ESCUELA DE MEDICINA

Sección 1.a

Clodomiro Godoy Blanco
Francisco Moreno Peñaloza
Arturo Salazar Solorza
Isidoro Cortés Merino
Manuel Allende Labraña

Sección 2.a

Perfecto Lazo Pino
Fidel Cabrera Vargas
David Jaña Reyes
Ramón de la Fuente de la Fuente
Fanor Larraín Iturrieta

Sección 3.a

José López Acevedo
Alejandro Astorga Moreno
Julio Carrasco Díaz
Juan E. Pastene Contreras
Raul Barrera Astorga

Sección 4.a

Luis Vera Pizarro
Ramón González Pacheco
Fernando Proaño San Martín
Carlos Souza Ruiz
Rogelio A. Salinas Soto

Sección 5.a

Víctor M. Fierro Santelices
Edmundo Egaña Varas
Carlos Barras Menares
Manuel Naranjo Astorg
Luis Araneda Céspedes

Sección 6.a

Rodolfo Becker Lazo
Julio Figueroa Fernández
Baldomero Vergara González
Alfredo Gómez Valenzuela
Enrique Otto Wolff Gletzel

Sección 7.a

Pedro 2.o Fuentes Ormeño
Augusto López Guerra
Jose Santos Cornejo Jiménez
Efraín Silva González
Gmo. Cuevas Zúñiga

Sección 8.a

Mario Molinare Ferrari
Vicente Salazar Pino
Gustavo Malinconi Ferrari
Miguel Valentín Acuña
Arturo Zamora Zamora

Sección 9.a

Luis Barros Menares
Juan de D. Calderón Amengual
Julio Romero Valdés
Victor Arias Castellaro
Darío Izquierdo Prieto

Sección 10.a

Rosamel Gómez Martínez
Ramón S. Sánchez Pino
Luis Martínez Ibarra
Fernando Bravo Arellano
Eduardo Vergara Sánchez

Sección 11.a

Emigdis Chavez
Arturo Concha Vera
Francisco León Flores
Arsenio Retamal Díaz
José M. Espinoza Mendoza

Sección 12.a

Luis Amable González
Oscar Salcedo Schimer
Romelio Carreño Arenas
Luis Ovalle Astorga
Luis Jeria Arce

Sección 13.a

Luis A. Herrera Díaz
Emilio E. Herrera Díaz
Luis Rosso Miranda
Juan Massone Capurro
Luis A. Roca Roca

Sección 14.a

Eduardo Costrillón Morales
Bruno Bravo Salgado
Oscar Fierro Fierro
Manuel Pizarro Rojas
Enrique Berríos Leon

Secciones 15.a y 16.a

Manuel Gormáz Martínez
Luis Castillo A.
Alfredo Castro C.
José L. Vergara López
Humberto Besoain Naranjo

Sección 1.a Permanente

Edmundo Abad Angellotti
Abel Poblete Sepúlveda
Raul Morales Abarca
José M. Castillo Saavedra
Carlos E. Videla Mery

Sección 2.a Permanente

Julio C. Ruz Garrido
Julio A. Célis Célis
Eduardo González Guzmán
Tulio 2.o Molina Benavides
José Sepúlveda Fuentes

Sección 3.a Permanente

Osvaldo Guzmán Vega
Andrónico Muñoz Labra
Pedro Iturra Jara
Eduardo Raúl Guzmán Alcaíno
Manuel Oyaneder

Sección 4.a Permanente

Julio González Flores
Antonio Contreras Sánchez
Luis Pérez Valenzuela
Nibaldo Jaques Bravo
Fidel Velásquez Muñoz

Sección 5.a Permanente

Arturo Gutiérrez Vásquez
Carlos Morales Robles
José Peña Aguirre
Humberto Collarte Aguilar
José Elgueta Ruiz

Sección 6.a Permanente

Anselmo Donchaster Romo
Miguel Arce Reyes
Teófilo Osorio Barrientos
Carlos Bascuñán Muñoz
Tomás H. Laciart Zuleta

Sección 7.a Permanente

Ladislao Muñoz Navarro
Tomás Clavijos Ramos
Enrique Herreros Gradel
Gastón Sepúlveda Villalobos
Bernardo Onetto Vidal

Sección 8.a Permanente

Marcos A. Castillo Recabal
Oscar Zúñiga Calderón
Juan Bta. Hernández Soto
Luis Rubio Orellana
Oscar G. Godoy Arcos

Sección 9.a Permanente

León Fdo. Soto Castañeda
Jorge Campos Cereceda
Raúl Armando Melusza Elizondo
Emilio Melusza Elizondo
Nicolás Gitto Luppi

Sección 10.a Permanente

Leanador Lagos Osorio
Ernesto Gálvez Caro
Juan Saavedra Suazo
Humberto Acuña Prado
Víctor Enrique Contreras Jara

Secciones 11.a y 12.a Permanentes

Osvaldo Villagrán Olivares
Guillermo Avalos Santis
Luis Melusza Elizondo
Fernando Arce Larrivera
Alfredo Groccer Flovera

Sección 13.a Permanente

Armando López Cortés
Guillermo Oliva Silva
Vicente Astroza Santos
Juan R. Bravo Araya
Ernesto Martínez González

Sección 14.a Permanente

Oscar Reyes Meza
Manuel Villarroel Arriagada
Octavio Troncoso Ibañez
M. A. Naranjo Astorga
Fdo. Soto Silva

Sección 15.a Permanente

Dionisio Bolívar Paroz
Mario A. Moreno Moreno
Mario Undurraga Donoso
Alberto Ormazábal Ormazábal
Victorio S. Boccia Tarevic

Sección 16.a Permanente

Ernesto Ramírez Vergara
Horacio Le Font Jordán
Pedro Silva González
Carlos Roberto Cid Pinuer
Manuel Cameratti Cofré

Sección 17.a Permanente

Ramiro Olivares Ballerino
Carlos Capetillo González
Efraín Terán Gutiérrez
Guillermo East Carmona
Víctor M. Rodríguez Lauckner

Sección 18.a Permanente

Juan Bravo Armel
Raúl E. Pizarro Ojeda
Mario R. Riobo Valdés
Hernán E. Palatre F.
Oscar Raúl Palma Pinto

Sección 19.a Permanente

Celso Troncoso Norambuena
Orlando Zumelzú Acuña
Alfredo Eastman Aravena
Jorge Muñoz
Jorge Aguirre Pacheco

Sección 20.a Permanente

Alfonso Beas Osorio
Guillermo E. Veloso Bravo
Carlos Galaz Rojas
Emilio Cug Fuentes
Alfonso Guajardo Moreno

Secciones 21.a y 22.a Permanentes

Donald Elphick D.
Enrique Montefusco Araya
Ricardo Bunster Morelli
Jorge Ramírez Rivera
Germán Farfán Farfán

Sección 23.a Permanente

Alberto Roygada Pérez
Juan Gmo. Valdebenito García
José Edo. Bascuñán Correa
Oscar Raúl Fuentes Venegas
Tomás Villafaena Alonso

Sección 24.a Permanente

Hugo Specht Knaut
Eugenio Valderrama Arellano
José Alejandro Mujica Meza
Benito Peragallo Molfino
Osvaldo Arturo Briceño Mery

Sección 25.a Permanente

Augusto Lira Polanco
Mario Zamudio Migueles
Ramón Alvarez Espinoza
Manuel Gómez Caviedes
Enrique Herreros Cruz

Sección 26.a Permanente

Iván Alberto Prat Balmaceda
Pedro José Alvarado Bórquez
Mario Basso Carvajal
José Marcelo Velásquez Angel
Carlos Enrique Torres Valenzuela

SEXTA COMUNA RECOLETA

LOCAL: LICEO VALENTIN LETELIER

Sección 1.a Extraordinaria

Isaac Artigas Flores
Fernando Urzúa Espina
Nicomedes Raúl Morales Bustos
Guillermo Brunett Manzano
Alberto Apablaza Otárola

Sección 2.a

Carlos Tagle Ortiz
Felipe de la Cruz Machuca
Sergio Durán Paul
Alfonso Orrego Astorga
Bernardo Opitz Opitz

Sección 3.a

Víctor Hidalgo Bruna
Humberto López Paredes
Federico Villaseca Mujica
Roberto Castro Araneda
Víctor Villalobos Corona

Sección 4.a

Pedro Acuña Barrales
Aníbal Luzarte Hieta
Gabriel Jiménez González
Caupolicán J. Donoso Colloa
Juan Jofré Lastra

Sección 5.a

Jorge Flores Hidalgo
Manuel Vásquez Palominos
Juan Collao Hernández
Francisco Seco Talavera
Roberto Lambert Donoso

Sección 6.a Extraordinaria

Luis Espinoza Figueroa
Alberto Ortiz Arias
Alfredo Guasta Ceriano
Manuel Cortés Morales
Oscar Arredondo Reyes

Sección 7.a

Armando Caldera Hidalgo
Carlos Muller Bustamante
Guillermo Valenzuela Ordenes
Fernando Flores Ramírez
Raúl Osorio Santiagos

Sección 8.a

José León Chamorro Varas
Francisco A. Lemus Portes
Angel Monasterio López
Oscar Hess Astaburuaga
José Bustamante Parra

Sección 9.a

Félix Roberto Jara Meniluse
José Vásquez Labbé
Ildefonso Fariña Yáñez
Pedro Cárcamo Gutiérrez
Antonio Aguilar Soto

Sección 10.a

Guillermo Santibáñez M.
José Luis Delgado Malbrán
Manuel Zúñiga R.
Eduardo Arenas Garrido
Aliro Gmo. López San Román

Sección 11.a Extraordinaria

Alfredo García Moreno Lecaros
Porfirio Cortés Carrera
Víctor Palma Araya
Nicolás Rodríguez Pradenas
Juan Benavides Fouzman

Sección 12.a

Enrique del C. Yáñez Ortega
Osvaldo Pérez de Arce Vera
Humberto Durán Avalos
Carlos Maturana Rodríguez
Artemio Lobos Olivares

Sección 13.a

Moisés Mussa Battal
Alonso Castillo Moreno
Abelardo Carrasco Villavicencio
Julio Rojas Collins
Raúl Benaprés Laforcade

Sección 14.a

Víctor Celis Riveros
Rubén Arroyo Gutiérrez
Elías Lamas Maloff
Miguel Berr Kehllen
Adolfo Loyola Peña

Sección 15.a

Oscar Blanche Cortés
Luis Pardo Román
Pedro Rendich Alvarez
Humberto López Barrera
Ramón Cardemil Galaz

Sección 16.a Extraordinaria

Luis Enrique Silva Guajardo
Armando Carrasco Tapia
Misael Acevedo Córdova
Raúl Olmos León
Humberto Díaz Fuentes

Sección 17.a

Ignacio Banda Quiero
Guillermo Pardo Román
Próspero A. Espinoza Dublé
Eduardo Kerbembard L.
Eduardo Adrián Jiménez

Sección 18.a

Armando Reyes Bravo
Diego S. Ovalle Dotte
Faustino Orellana Reyes
Alejandro Mujica Mujica
Wenceslao Serey Castro

Sección 19.a

Adriano León León
Antonio Yazigi Jáuregui
Elías Leiva Flores
Carlos Gaete Zavala
Sergio E. Venegas Zapata

Sección 20.a

Fernando de la Cerda Zegers
Guillermo Valdivia M.
Armando Fernández Silva
Manuel Guerra Zamora
Eduardo Canedo Lorca

Sección 21 Ex.

Dionisio Orellana Salinas
Ramón Brabo Bravo
Emilio Otero Guzmán
Luis Hto. Hermosilla Muñoz
Omar Contreras Vivallos

Sección 22

Luiz Muñoz Mora
Eduardo González Franco
Oscar Tallar Buceta
Salustio Villarroel Plaza
Delfín Rojas Rodríguez

Sección 1.a Permanente

Carlos Fierro Estuven
Wafi Haddad Valech
Diego A. Barahona Soriano
Elías Buckara Tchunala D.
Julio G. Maura C.

Sección 2.a Permanente

Ernesto Vera Pereda
Emilio Muñoz Contreras
Humberto Pino Araya
Raúl Cabezas Cisternas
Eduardo 2.o Domínguez Vergara

Sección 3.a Permanente

Alfredo Camandini Sproa
Enrique Hernández Tapia
Ramón Gabarro Canto
Francisco Gabarro Canto
Matías Villalobos Cerda

Sección 4.a Permanente

Luis Becerra Lizana
Luis A. Hernández Osorio
Agustín Melassi Céspedes
Raúl Reyes Rojas
Leonel Vergara Sanhueza

Sección 5.a Permanente

Arnaldo Márquez Roco
Francisco Zamorano Ramírez
Jorge Daniel Jhonson Artigas
Roberto Vivanco Salazar
José Rebel Calderón

Sección 6.a Permanente

Nicolás Arroyo Gutiérrez
Roberto Aspee Hernández
Rodolfo Opazo Pinochet
Franklin Corail Zamora
Carlos Cabezas Vásquez

Sección 7.a Permanente

Luis Vergara Carrasco
Manuel Cubillos Lucero
Oscar Fernández González
Rogelio Montero Montenegro
Luis A. Solis

Sección 8.a Permanente

Pedro Godoy Galdames
Julio San Martín Saldivia
Germán Reyes Opazo
Antonio Santander Smart
Carlos Noé Serrisry Ricardy

Sección 9.a Permanente

Manuel Santana Peña
Ernesto Silva Calderón
Guillermo R. Merino Barahona
Pedro Hinojosa Vergara
Víctor Balcarse Páez

Sección 10.a Permanente

Clasnóbolo Cáceres Humaña
Miguel Berascori Rivas
Pedro J. Fajardo Silva
Manuel Hevia Villarroel
Raimundo Vivar Lobos

Sección 11.a Permanente

Juan E. Fernández Lucero
Orlando Lastra Flores
Humberto René Harbon Vargas
Jorge Braulio Rodríguez Maluenda
Oscar Manríquez Valera

Sección 12.a Permanente

Luis Salinas Ubilla
Julio Camus Reyes
Luis Isidoro Moreno Moreno
Ramón Quinteros Saavedra
René Cámus Fuchloher

Secciones 13 y 14 Permanentes

Adolfo M. González Espinoza
José La Paz Astorga
Luis Martínez Mateluna
René Hidalgo González
Bellsario Fernández Alvear

Sección 15.a Permanente

Julio E. Bendek González
Héctor Moya Cerda
Julio Navarro Flores
Carlos Lema Maloff
José Humberto Astudillo Ossandón

Sección 16.a Permanente

Francisco Oteiza Salgado
Ibar Alkaberry Daki
Francisco Oteiza Villarroel
Zacarías Saffie Duery
Jorge Castillo Oyaneder

Sección 17.a Permanente

Alfredo Muñoz Ilabaca
Claudio Vásquez Prieto
Ulises Villarroel Guerra
Alfredo Muñoz Ilabaca
Marcos Nadal Rivera
Osvaldo Martínez Cabreras

Sección 18.a Permanente

Gustavo Pérez Quiñones
Héctor Gustavo Martínez Valdés
Alfonso Riquelme Ortiz
Carlos A. Donoso Rojas
Ernesto Pavez Vásquez

Sección 19.a Permanente

José Bettingam Davis
Jacobo Halabi Deick
Luis Hormazábal González
Ricardo A. del C. Michell A.
Luis Allende Marín

Sección 20.a Perm.

César Medel Zúñiga
Alfonso Palma Díaz
Luis R. Retamal Molina
Raúl Orellana Arredondo
Raúl Bray Merino

Sección 21.a Perm.

Luis A. Gallile Olva
José M. Márquez Carrasco
José D. Medina Leal
René Garde Alarcón
Guillermo Manzur Rabá

Sección 22.a Perm.

Jorge Silva P.
Frolián Arancibia Olivares
Pedro Mora Bello
Domingo Gómez Cataldo
Federico A. Urzúa Vidal

Sección 23.a Perm.

Víctor M. Villalón Lazo
Fernando Lamas Maloff
Oscar Alberto Carvajal Toro
Julio Vargas Belaúndez
Arturo de la Cuadra Pissón

Sección 24.a Perm.

Guillermo Mery Alfonso
Juan de D. León Díaz
Juan Nepomucemo Opazo
Juan Salinas Otero
Juan Bta. Oyanedel

Sección 25.a Perm.

José J. Núñez Reyes
Juan de la Cruz Salinas
Armando Vicuña Molina
Cipriano Pinto Barahona
Oscar Contreras Lara

Sección 26.a Perm.

Ignacio Garat Torres
Raúl Ilanes Alarcón
Jorge David Arthur Muñoz
Alamiro González Valdebenito
Manuel Jesús Pinto Rojas

Sección 27.a Perm.

Ernesto Arancibia Díaz
Elías Serer Yosige
Roberto Yosigi Jausegui
Sergio Muñoz Larrañaga
Julio Aquiles Aguilera Mora

Sección 28.a Perm.

Gmo. René Grosser Cortés
Gmo. Pérez Díaz
Carlos Zenteno Guzmán
Julio Tobar Aravena

Sección 29.a Perm.

José Tomás Flores Soto
Nazario Escobar Muñoz
Luis Araos Alarcón
Julio Cabrera Miranda
Carlos Munizaga Díaz

Sección 30.a Perm.

Heberto Manuel Rojas A.
Samuel A. Schand Ortiz
Servando Contreras Bravo
Luis B. Becerra Carrasco
Fernando Cifuentes Barrientos

Sección 31.a Perm.

Juan L. Maura Novella
Carlos Duarte Torres
Alberto Barrientos Bolados
Oscar R. Hernández Valenzuela
Eduardo Mohana Orfali

SEPTIMA COMUNA

Local: Escuela Federico Errázuriz

1.a Sección

Alejandro Carvajal Guajardo
Guillermo González Alvarado
Luis A. Oyanedel Urrutia
Eduardo Rodríguez García Huidobro
Arturo Esteva Gual

2.a Sección

Marcos Turelio Almazán Aguirre
Tomás Cortés González
Julio Cáceres Bartock
Daniel Ayala Beca
Angel Orlando Sáenz Jiménez

3.a Sección

Demetrio Silva Santibáñez
Oscar Menchay Guzmán
Juan Espinoza Alvarez
Guillermo Lorca Flores
Hipólito Gatica Salazar

4.a Sección

Julio Rojas Zebún
Pedro Olmis Cambiaggio
Onofre Pizarro Garrido
Héctor Rovano Arriego
Hugo Arancibia Lira

5.a Sección

Eduardo Arrau Allende
Víctor García Santelices
José L. Vial Cotapos
Juan B. Ortiz Márquez
Conrado Luis Aguirre Romero

6.a Sección

Alberto Arriagada Mendoza
Bernardino Oyanedel Díaz
Oscar A. Rodríguez Medina
Ismael Moreno Reyes
Rudecindo Díaz Herrera

7.a Sección

Humberto Pinto Díaz
Luis A. Bravo Garcés
Humberto Quinteros Lepe
Julio Zoffoli Montenegro
Luis Espic Weber

8.a Sección

Francisco Carvallo Castillo
Genaro Olivares D.
Eduardo Aguirre Richardson
Eduardo Vera Pérez
Juan 2.o Gómez González

9.a Sección

Ramón Conejeros Seguel
Raúl Rubio Chateau
Samuel González Fóster
Ricardo Larraín Bollo
Juan Contreras Ferrer

10.a Sección

Francisco Figueroa Puig
Carlos Ramírez Ahumada
Ernesto Larraín Ovalle
Jorge Caballero González
José Tejos Reales

Sección 11

Alejandro Merino Benítez
Francisco del Villar Navarro
Marcos Arenas Zamudio
Carlos Hohman Juneman
Enrique Berg Cruzat

Sección 12

Jorge Carrasco R.
Luis Guerra Cruzat
Luis A. Zúñiga Sagredo
Augusto Espinoza Moder
Leonidas Lira Iturriaga

Sección 13

Eduardo Cámus Burgos
Mariano Mujica López
Manuel A. Ureta Rozas
Luis Romero Carrasco
Antonio Calderón Fajardo

Sección 14

Héctor Cadenasso Ferrogiazzo
Francisco Cárdenas Quintanilla
Ricardo Guzmán Flumer
Hernán Arancibia Lira

Secciones 15 y 16 E.

Salvador Valenzuela Arís
Carlos Muñoz León
Orlando Verdugo Román
Carlos Villanueva Verdejo
Augusto Vargas Castro

1.a Permanente

Vicente Lecaros Garcés
Bernardo Yárar Foster
Víctor Salinas Salinas
Luis Barrera Marín
Elfo Stefoni Venegas

2.a Permanente

Oscar Saavedra Rodena
Francisco Javier Avendaño J.
Ramón Reyes Macaya
David Meza H.
Agustín Gallardo Rodríguez

3.a Sección

Carlos Zavala Rojas
Alejandro Dumay Deramont
Ricardo Navarro Bravo
Héctor Pedreros Jauregui
Frolián Cisternas Messina

4.a Permanente

Osvaldo Galdames Romo
Guillermo Rivas Bustos
Carlos Giro Ganstei
Edmundo Cifuentes Pinto
Hugo Hernández Méndez

5.a Permanente

Enrique Soto Miranda
Guillermo Novoa Verdejo
Manuel Vergara Arce
Renato Rivera Cruzat
Rolando González Palacios

6.a Permanente

Andrés Jaña Donoso
Raúl Toro Lira
José Pérez Yáñez
Benito Contreras Herrera
Sergio Silva Claro

7.a Permanente

Manuel Muñoz Maturana
Armando Mora Pinochet
Conrado Galleguillos G.
Pablo E. Martens Ch.
Enrique Salvo Argomedo

8.a Permanente

Orlando Avaria
Mario Orrego Navarro
Luis Simonet S.
Adolfo Ferrari Chester
Pedro Quevedo Gallardo

9.a Permanente

Alberto Morel Leslie
Enrique Carrera Jara
José Bascuñán Bascuñán
René Arangua Liz
Ernesto Garrido Rojo

10.a Permanente

Aníbal González Herrera
Miguel A. González Arriagada
Justo Pascual Soto
Estanislao Praga Ferreti
Renato Pacheco Navarrete

11 y 12 Permanentes

Fco. Campos Montecinos
Hugo Domínguez Tapia
Manuel María Ramírez A.
Enrique Madl Salinas
Adolfo Ravest Moreno

13 Permanente

Carlos Oyanedel Jeria
Héctor Lavanderos Salazar
Eugenio Vera Meza
Pedro José Pérez Cordero
Orlando Ramírez Mayal

14.a Permanente

Ruperto Zambrano Meneses
Leonidas Lira Duarte
Raúl Anguita Prieto
Horacio Lira Morandé
José Aníbal Reyes Ruz

15.a Permanente

Héctor A. Gallegos Utreras
Juan Guerrero Aravena
Carlos Salazar Cordero
Sergio René Acharán Calderón
Carlos A. Salazar Pozo

16.a Permanente

José R. Aguirre Ureta
Emérito León Méndez
Lorenzo Fluxa Rodga
Mario del C. Rivera Latorre
Luis Ramiro Varela Romo

17.a Permanente

Enrique A. Galle Ocampo
Pedro Benítez Varela
Samuel Elberg Grimberg
Benjamín Leiding Valdés
Ignacio Rosseaux Lafoi

18.a Permanente

Benjamín Jorquera Castro
Gustavo Gaete Rojas
Williams Falconar Marambio
Alfonso Rodas Sommerbiller
Fernando Villanueva Torres

19.a Permanente

Nicanor Ugalde Román
Santiago Rovano Arciego
Federico Meléndez Astorga
Isidro Rojas Jiménez
Alberto Montt Campusano

20.a Permanente

Juan Anacona Peralta
Rubén Villouta Reider
Leon Benadof Benado
Roberto Trisso Gutiérrez
Braulio Molinconi H.

COMUNA 8.a UNIVERSIDAD

Local: Universidad de Chile.

Sección 1.a

Pedro A. Moya Ulloa
Samuel Guzmán Covarrubia
Carlos Mateluna Sandoval
Leonidas Lagunas Braés
Adeodato Matabanitez Valenzuela

Sección 2.a

César Yáñez Bartaluppi
Gastón Iribárren Marín
Francisco Grado Valdés
Humberto Maffioleti Torres
Salvador Herrera Villalobos

Sección 3.a

Jorge Chawick Ortúzar
Eugenio Balmaceda Ossa
Luis Cifuentes Latham
Eduardo Aravena Burgos
José A. Gutiérrez Araya

Sección 4.a

Alejandro Cuevas
Adolfo Bascuñán
Eduardo Izquierdo
Rafael Moraga
Rafael Ortúzar

Sección 5.a

Héctor Elizalde Bernales
René Uribe Bate
Enrique Ramírez Rodríguez
Julio Radrigand Rojo
Alberto González Orrego

Sección 6.a

Mario Latrille Soto
Alfredo Auger Francois
Salvador Valdés Braun
Adolfo Iriguren S.
Adolfo Escobar Pacheco

Sección 7.a

Luis A. Donoso Arriagada
Abdón Díaz Pérez
Eduardo Juliet Izquierdo
Luis Silva Cortés
Ricardo Gaete Maluenda

Sección 8.a

Pastor Valdivieso Cifuentes
Enrique Passig Alvarez
Roberto Lecaros Garcés
Alberto Bologna Rosales
Carlos E. Meza Barrios

Sección 9.a

Emilio Vergara Errázuriz
Joaquín Prieto Adler
Hernán García Villarroel
Ismael Montes Ugarte
Alberto Montes Montes

Sección 10.a

Roberto Ossandón Guzmán
Ricardo Rooth Gibbs
Carlos Infante Covarrubia
Gastón Valdivieso Bezanilla
Carlos San Martín Sanhueza

Sección 11.a

Armando Almarza Morales
Fernando Astorga Williams
Mario Pantoja Bustos
Humberto Muñoz Gómez
Carlos Omar Cerda Pantoja

Sección 12.a

Guillermo de Agüero Herboso
Antonio Reyes Moya
Jorge Fernández Vicuña
Alfredo Conejero Ponce
Alejandro Casas Basterrica

Sección 13.a

Carlos Jara González
Armando Labarca Donoso
Tristán Fuentes Gaete
Rodolfo Carrillo Iturra
Luis A. Sáez Vásquez

Sección 14.a

Eliseo Sepúlveda Aroca
Alfredo García Bur
Enrique Artiga Undurraga
Asdrubal Salvo C.
Daniel Ortiz Pairoa

Sección 15.a

Guillermo Robertson Escobar
Jorge Bukle Rentemberg
Rafael Lecaros Valdés
Eduardo Ramírez Couchot
Arturo Garfias Sotomayor

Sección 16.a

Carlos Contreras González
Juan de la C. Espinoza Meza
Omar Valdebenito Gutiérrez
Osvaldo Retamal Ramos
Luis E. Valdés Varas

Sección 17.a

Germán Fuenzalida Fuenzalida.
Cristino Raddotz W.
Luis Richards Barnard
Joaquín Villarino Ramírez
Pedro De Vidts Valderrama

Sección 18.a

Rafael Richards Barnard
Heriberto Sotto Medina
Ricardo Salas González
Agustín Lazcano Valdés
Eduardo Abalos Lavanderos

Sección 19.a

Eugenio Lyon Arrieta
Luis Serrano Rojas
Vicente Swinburn Izquierdo
Carlos Rivera Rivera
José Luis Cerda García
Enrique del Fierro Garay

Sección 20.a

Jorge Balmaceda Alamos
Rodolfo Opazo Tocornal
Alejandro Araya Saavedra
Sergio Larrañaga Gallardo
Manuel Rivas Soto

Sección 21.a

Enrique Vallejos R.
Raúl Correa R.
Amado Berríos
Daniel Galdámez Galdámez
Darío Cárcamo Ramírez

Sección 22.a

Fernando de la Cerda Varas
Federico Ruiz Ruiz
Luis Tocornal Fernández
Enrique Vergara Polloni
Eduardo Recart Besoaín

Sección 23.a

Jorge Vargas Escobar
Arnoldo Lihn Doll
Miguel Concha Bustamante
Manuel Romero Sanhueza
Alberto Ossa Lorca

Sección 24.a

Enrique Concha Escala
Alejandro Romero Aguirre
Julio Herrera Rojas
Alfredo Rossel Guzmán
Feliciano Rossel Guzmán

Sección 25.a

Fernando Larraín Mancheño
Julio Guillón Torres
Carlos Ossa Ruiz
Ramón Morales Vallejos
Carlos Navarrete Lira

Sección 26.a

David Humeres
Pedro Rojo Alcorta
Roberto Gutiérrez Román
Alfredo Varas Escobar
José A. Zúñiga Fuentealba

Sección 27.a

Luis Madrid Guajardo
Hernán Garrido Viveros
Osvaldo Ceppi Ceppi
Orlando Canfuarias Valdivieso
Julio Tixier Ortiz

Sección 28.a

Alfredo Kuffer K.
Andrés Miranda Cifuentes
Enrique Cortés Corvalán
Carlos Cristi Echeverría
Humberto Montero Fariña

Sección 29.a

Armando Molina Astudillo
Armando Grez González
Juan 2.o Calderón Céspedes
Claudio Espinoza Soto
Arturo Diómedes Saavedra

Sección 1.a Permanente

Alberto Díaz Carrasco
Luis Henríquez González
Mario M. Loyola Illanes
Raúl Moreira Letelier
Próspero Mack Guerrero

Sección 2.a Permanente

José Altamirano Pérez
José H. Domínguez Barros
Cristóbal Alcoholado Arjona
Carlos Miranda Soto
Víctor Guillermo Roa Trujillo

Sección 3.a Permanente

Raúl Aránguiz Zbinden
Oscar Rojas Narváez
Jorge Lyon Edwards
Gastón Páez Rodríguez
Manuel José Cendre Guerra

Sección 4.a Permanente

Mario Corail Gómez
Francisco González Contardo
Hernán Ariztía Swett
Carlos Jorquera Villarroel
Armando Rosselot Mujica

Sección 5.a Permanente

Hernán Díaz Cruchaga
Jorge Moller Salas
Luis Navarro Zañartu
Benjamín Vicuña Correa
Federico Sánchez De Louis

Sección 6.a Permanente

Julio A. Veas Ovalle
Manuel Alarcón Berríos
Salomón Schkolnik Jodik
Carlos Alliende Arren
Enrique Larraín Cuevas

Sección 7.a Permanente

José Araya Ibacache
Raimundo Charlin Correa
Marcos Vergara Edwards
José Castillo Alamos
Fernando Bowen Herrera

Sección 8.a Permanente

Carlos López González
Julio Rabbá Oyarzún
Julio Jardel Curti
Luis E. Acevedo
Luis Vega Macher

Sección 9.a Permanente

Felipe Solé García
Guillermo Morán S.
Roberto de la Barrera Moreno
Rodolfo Poblete Poblete
Modesto Villar Parras

Secciones 10.a y 11.a Perm.

Osvaldo Cifuentes Toro
Sergio Schmidt Henríquez
Víctor Lyon Navarrete
Eduardo Reyes Correa
Juan Balmaceda Ossa

Sección 12.a Permanente

Rogelio Miranda Gaete
Rubén Almirano Mella
Guillermo Edwards Hurtado

Eduardo Correa Carreño
Mario Correa Carreño

Sección 13.a Permanente

Jorge Merino Harnecker
Gustavo Elgueta
Rodolfo Montero Harnecker
Alfredo Lopetegui Carrasco
Julio Dittus de la Maza

Sección 14.a Permanente

Juan Undurraga Pretot
Armando Sudy Palacios
Pablo R. Lesser Fauré
Fernando Muñoz Leiva
Jorge Mesías Mesías

Sección 15.a Permanente

Pablo Contador A.
Pablo Edwards Hurtado
Fernando Frontaura Gómez
Felipe E. Vergara Errázuriz
Eduardo Vergara Astaburuaga

Sección 16.a Permanente

Alfonso Guzmán Pozo
Humberto Guzmán Zárate
Domingo Portales Bello
Enrique Asenjo Retamal
Santiago Rivas Vicuña

Sección 17.a Permanente

Francisco Cifuentes Garcés
Humberto Meza Escobar
Angel Jara Henríquez
Víctor Aburto Guzmán
Jorge Jiménez Calvo

Sección 18.a Permanente

Miguel Teplisky A.
Edmundo Palacios C.
Eduardo Román Risopatrón
Luis Castro G.
Ascanio Sepúlveda Délano

Sección 19.a Permanente

Guillermo Acuña Herrera
Luis Silva Alamos
Marcelo Montero K.
Rubén Venegas Rodríguez
Pedro Reynoso Monterrey

Sección 20.a Permanente

Alberto Allende Moreno
Vicente Infantes González
Francisco Beltrán Arbé
Hernán Díaz Carrasco
Pedro Pablo Quesney Besa

Sección 21.a Permanente

Adolfo Armanet Besa
Alfonso Acuña Herreros
Hernán Cerda Correa
Juan Alejo Ponson Du Terrail
Samuel Letelier Maturana

Sección 22.a Permanente

Andrés Cox Balmaceda
Carlos Hurtado Echeverría
Jorge Bascuñán Higueras
Carlos Rojas Undzar
Carlos García Puchi

Sección 23.a Permanente

Ramón Oliva Rollers
Mario Alemparte Aldunate
Jaime Besa Zañartu
Juan Patricio Huneeus
Eduardo Silva Henríquez

Sección 24.a Permanente

Luis Felipe Terrazas Orellana
Arturo Omagna Riquelme
Isaac Varschasky Cogan
Víctor Risopatrón Matte
Armando Díaz Lagos

Sección 25.a Permanente

Juan Amenábar Ruiz
Enrique Piedrabuena Richards
Germán Berguecio Silva
Fernando Echeverría Eguiguren
Raúl Errázuriz Rosas

NOVENA COMUNA SAN LAZARO

LOCAL: ESCUELA DE NIÑAS, O'Higgins esq. Av. España

Sección 1.a

Germán Alvear Soto
Luis A. Lowa Meléndez
Eduardo Pinochet C.
Ernesto Mass Cuéllar
Félix García Vergara

Sección 2.a

Carlos Zenteno P.
Miguel Ossandón G.
Oscar Alvear Puyol
Joaquín García Naveso
Carlos Castro Soto

Sección 3.a

Luis Bezard Aceituno
Juan Pizarro Muñoz
Luis A. Muñoz Troncoso
Pedro A. Baeza Frías
Luis Merino Reyes

Sección 4.a

Clodomiro Baeza Quiroz
Alejandro Bórquez Stuven
Francisco Briones Acosta
José Uriarte Larrañaga
José Luis Claro Montes

Sección 5.a

Alfonso Clunes Fernández
Ernesto Anders Hutzfeldt
César Augusto Poblete López
Jorge Grass Salomón
Silas Schmidt Muller

Sección 6.a

Antonio Besa Foster
Alberto Finlay Rodríguez
Emigdio Silva Cortés
Daniel Ramírez Uribe
Alberto Montero Correa

Sección 7.a

Gastón Díaz
Lautaro Ramos
Pedro Sandoval
Solano Millar Carvacho
Enrique Gómez Band

Sección 8.a

Javier Adasme Adasme
Juan R. Petit Alvarado
Carlos Campos Rencoret
Eugenio Vidal Sánchez
César Vicuña Correa

Sección 9.a

Carlos Bolbarán B.
Rafael Balmaceda Bello
Gustavo Fernández del Río
Carlos Cruz A.
Juan Mac-Kay Biggs

Sección 10.a

Nicanor Rodríguez Zamora
Alfredo Ovalle Rodríguez
Alfredo Estévez Gazmuri
Hernán Larraguibel Castro
Ernesto Mery Acuña

Sección 11.a

Héctor Fernández Walker
Raúl Quiroz Pérez
Hernán Valdés Fuentes
Carlos Pérez León
Lorenzo Celis Mora

Sección 12.a

Atilio Pardo Contreras
Alfredo Cabello Zúñiga
Eduardo Aguirre Solís
Alipio Cabrera Romero
José Edwards Echenique

Sección 13.a

José Symon Ojeda
Pedro Pizarro Cornejo
Mariano Casanova Aguilera
Luis Edwards Puelma
Raúl Benítez Bunster

Sección 14.a

Luis E. de la Barra Cruz
Juan Domingo Quintanilla Castañeda
Ramón Montefinole Faubre
Rubén Casanova C.
Carlos Delaunay Carmona

Sección 15.a

Roberto Lopetegui Reyes
Fernando Echeverría U.
Carlos Arias Martínez
Miguel Carrasco Soto
Manuel Rodríguez Saavedra

Secciones 16.a y 17.a

Oscar Encina Vergara
Juan A. Durán
Juan Romo Meneses
Pablo Díaz Fuenzalida
Alfonso Toro Rojas

Sección 1.a Permanente

Jorge Inostroza Pozo
Pedro Lazo Covarrubias
Agustín Lazcano Castro
Francisco J. Vargas Rojas
Rolando Massardo Cantillana

Sección 2.a Perm.

Fernando Caldera Ortiz
Adrián Querelle Dithan
José M. Barrientes Azócar
Guillermo Lizana Rodríguez
Luis Albarracín Pinto

Sección 3.a Perm

Hernán Rodríguez León
Carlos Encina Bahamondez
Carlos Jiménez Contreras
Manuel Lazo Liboehpt
Juan Corvalán Araya

Sección 4.a Perm

Eduardo Burgos Figueroa
Enrique Pizarro Gutiérrez
Carlos Basterrica López
Osvaldo Núñez Espinoza
Alberto Barahona Sotomayor

Sección 5.a Perm.

Agustín Rojas Prado
Oscar Vásquez Vásquez
Humberto González Rojas
Bernardo Chacón Mac-toygart
Guillermo Whittle Collins

Sección 6.a Perm.

Julio Silva Castro
Luis Morales Díaz
Juan Escobar Piña
José Bravo de la Cuadra
José E. Nasch Melsa

Sección 7.a Perm.

José A. Garmendia Larrañaga
Angel Ausin Gómez
Emilio Nilo Sánchez
Marco A. Silva Torrealba
Armando Fuentealba Caro

Sección 8.a Perm.

Eduardo Farías Vicuña
Santiago Alamos Pérez
Guillermo Allende Jones
Jorge Rojas Inostroza
Carlos Becerra Villarroel

Sección 9.a Perm.

Francisco Castelló Galindo
Felipe Vergara Astaburuaga
Carlos Marchant Corrales
Eduardo Guerrero Castillo
Jorge Toscanini Perrin

Sección 10.a Perm.

Víctor Sicoria Rojas
Mario Rebolledo Vásquez
Héctor Manríquez M.
Luis H. Mesa Silva
Carlos E. Pino Marín

Sección 11.a Perm

Carlos Tapia Ramírez
Manuel Cancino Godoy
Félix E. Valenzuela Lizama
Roberto Witty Johnson
Oscar Linh Doll

Sección 12.a Perm.

Julio Bravo Godoy
Luis Valdés Benavides
Justo Gálvez Fuentes
Abelardo Letelier Castro
Enrique Soto Soza

Sección 13.a Perm.

Manuel Armijo V.
Víctor Brito Novoa
Manuel Inzunza Garcés
Luis A. Bustamante C.
Osvaldo Montenegro H.

Sección 14.a Perm.

Francisco J. Riesco U.
Manuel Vega Cofré
Erasmo Cifuentes de la R.
René Montenegro Hidalgo
Mario Barahona R.

Sección 15.a Perm.

Lorenzo Ortueta González
Jorge Mackenna Lazcano
Lorenzo Valdés Ortiz
Marcos Campos Ravets
Rodolfo Guerra Muñoz

Sección 16.a Perm.

Fernando Undurraga P.
Carlos Armijo González
Pedro Boetto Marrasé
Octavio Valtero Costa
Galvarino Cepeda P.

Sección 17.a Perm.

Carlos Santander A.
Clodomiro Maturana S.
Ramón Ravest F.
Rómulo Jiménez M.
Luis Guzmán Pinto

Sección 18.a Perm.

Luis Monje N.
Rigoberto O'Kington C.
Jorge Gallardo
Ricardo Inelanstegue Betelé
Juan Jofré Romo

Sección 19.a Perm.

Ignacio Tagle Valdés
Luis Briceño Cádiz
Raúl A. Quijada
Domingo Adiel Pantoja R.
Luis Torreblanca R.

Sección 20.a Perm.

José Matute Guzmán
Agustín Bazáñes B.
Ramón Baeza Baeza
Fernando Mardones A.
Manuel Carreño López

Sección 21.a Perm.

Ignacio Olivares Pinto
Luis Henríquez Peña
Luis E. Contreras Venegas
José Madrid Cantillana
David López Campos

Sección 22.a Perm.

Fernando Achondo Godoy
Miguel Célis A.
Saturnino Suárez F.
Alejandro Leal Contreras
Ignacio Frías M.

Sección 23.a Perm.

Carlos Portaluppi Sánchez
Salvador Hamané Reyes
Francisco Leyton Adasme
José Carvajal Carvajal
Adolfo Núñez L.

Sección 24.a Perm.

Valentín Monreal Maldonado
Arturo Bobadilla Faubré
Cirilo Castro C.
Julio Valencia Molina
Luis A. Ferdinand A.

Sección 25.a Perm.

Emiliano Feliú Pavez
Oscar Labra Retamales
Alberto Munita Becerra
Oscar Sanhueza Arias
Luis A. Hidalgo Valencia

Sección 26.a Permanente

Fernando Contreras Tapia
Jorge Fernández
José Candia Acuña
Carlos Contreras Salas
Roberto Calvo Badilla

Sección 27.a Permanente

José L. Gatica Cortés
Raúl Arratia Carvacho
Sergio A. Jiménez Vergara
Francisco Plaza Román
Eugenio D'Angello Morales

Sección 28.a Permanente

Jenaro Labra Mendiluce
José Urriola Pavez
Víctor Quiroz Pérez
Guillermo Mandiola Aracena
Oscar Cristi Droguett

Sección 29.a Permanente

Joaquín Edwards C.
Alfredo Lange Bravo
Tucapel Chinchón B.
Herminio Quezada M.
Julio Cancino Labra

Sección 30.a Permanente

Bernardo Hernández Bustamante
Oscar Carvajal Retamal
Eugenio Leyton Gamboa
Víctor García Poblete
Carlos Cole Wells

Sección 31.a Permanente

Humberto Candia Nieto
Enrique A. Meza R.
Omar Cleagra A.
Rafael Andaur Gutiérrez
Alberto Brunner S.

Sección 32.a Permanente

Rafael Kloss Martínez
Edmundo Peña Cereceda
Alvaro Blanco López
Bismarck Valenzuela García
Leopoldo Moya Muñoz

Sección 33.a Permanente

Augusto Arce Haydu
Benjamín R. Bravo F.
Julio César Castillo Véjares
Hugo Manzi Vélez
Carlos Benavides S.

Secc. 34.a y 35.a Permanentes

Víctor N. Leal S.
Víctor Silva Zurita
Raimundo Durán Díaz
Francisco Aravena F.
Pedro P. Pinto Pinto

COMUNA DE BARRANCAS

Local: Municipalidad

Sección 1.a Ex.

Ramón Echeverría Caro
Juan Silva Sánchez
Jaime Pérez Rodríguez
Humberto Silva Bustamante
Martín Delgado Alvarez

Secciones 2.a y 3.a Ex.

Manuel Donaire Soto
José Manuel Indo Molina
Antonio Terraza Peña
Miguel Contreras Herrera
Marcial Morales Lizana

1.a Permanente

Juan de Dios Núñez Balladares
Emilio Calmels Rogers
Alfonso Cubillos Salvatierra
Luis Flores Céspedes
Alejandro Hopzapfel Haupt

2.a y 3.a Permanentes

Antonio Ferrer Socías
Delfín Arriaza Alarcón
Antonio Farías Escalante
Francisco Cortés Lobos
José Gamboa Grimert

4.a Permanente

Juan Aguilera Justiniano
José Santos Jara Vallejos
Roberto Lecaros Lecaros
Juan Pablo Huerta Díaz
Francisco Joglar Riesco

Secc. 5.a y 6.a Permanentes

Armando Zúñiga Lorca
Marco Antonio Ramírez Núñez de A.
Miguel Ruiz Rodríguez
Daniel Jamett Sepúlveda
Julio Acosta Flores

Secc. 7.a y 8.a Permanentes

Sergio Fuenzalida Loyola
Luis E. Alegría Reyes
Gregorio Guerra Tapia
Carlos Huidobro Delaunoy
Mauricio Merino Leyton

DECIMA COMUNA PARQUE COUSIÑO

LOCAL: ESCUELA MILITAR

Sección 1.a Extraordinaria

Jorge Martínez Monreal.
Luis A. Soronzetti Espinoza.
Carlos Carrasco González.
Eugenio Aresti Herrera.
Luis Héctor Mora Gutiérrez.

Sección 2.a

Efraín Núñez Valenzuela.
Carlos Maraboli T.
Armando Castro Hernández.
Manuel Andrade Bórquez.
Agusto Rodríguez Pardo.

Sección 3.a

Arturo Zavala Goya.
Horacio Soto Becerra.
Antonio Sastre Pérez.
Temístocles Zamorano Araneda.
Eliseo Montes Leal.

Sección 4.a

Miguel Alvarez Rojas.
Rogelio Núñez Valenzuela.
Fernando Domíguez Barros.
Justo Patricio Aravena Mujica.
Juan de la Rivera Espejo.

Sección 5.a

José Madrid Jaramillo.
Ovidio Peuvoz Arias.
Juan Villagrán Guzmán.
Ramón Penguellay Meza.
Mateo Saavedra Sandoval.

Sección 6.a

Gonzalo Sepúlveda Lara.
Carlos Roja Segovia.
Gustavo Segura Basaure.
Enrique Peña Pavez.
Francisco Jelvez Pereira.

Sección 7.a

Antonio Escobar Escobar.
Alfonso Acevedo Valdés.
Máximo Figueroa Frías.
Luis Osses Valderrama.
Francisco Gutiérrez Herrera.

Sección 8.a

Eugenio Muñoz Méndez.
Roberto Oyanedel Sierra.
Orfelino Cruz Acevedo.
Andrés Gajardo Vargas.
Juan Bautista Sanhueza.

Sección 9.a

Alberto Carvallo Castellón.
Luis A. Rojo Inda.
Augusto Lagos Gajardo.
Guillermo Silva Farías.
Hipólito Cerda Sanhueza.

Sección 10.a

Alfredo Franco Aceituno.
Rodolfo Olivares Herrera.
Carlos Olivares Herrera.
Juan de Dios Pequeño Díaz
Juan Manuel Ramírez Vásquez.

Sección 11.a

Guillermo Müller Muñoz.
Horario Camera Duque.
Guillermo Olivares de la Parra.
Ventura Flores Rubio.
Armando Bigmani Quiroz.

Sección 12.a

Luis Contreras Ramírez.
Enrique Gutiérrez Cáceres.
Raúl Catalán Olea.
Alberto Antonio Estévez A.
Joaquín González Tapia.

Sección 12.a

Zorobabel Panquelloz Meza.
Carlos Baeza Contreras.
Alejo Soto Wenglay.
Luis Alcarez Ramírez.
Luis Escobar Zuñiga.

Sección 14.a

José Benito Aguayo Quijada.
Enrique Carreño Capetillo.
Emilio Avila Canelo.
Jorge E. Cabezas Cisternas.
Rosauro González Vergara.

Sección 15.a

Armando Ramírez Salinas.
Luis Mallea Pérez.
Roberto Montenegro Núñez.
Juan Méndez Ortiz.
Humberto Rubio Olguín.

Sección 16.a

Tomás Inglish Matte.
Luis Amor Valdivieso.
Juan H. Espinoza Marchant.
Enrique E. Díaz Becerra.
Daniel Córdova Tapia.

Sección 17.a

Alfonso Ojeada Castillo.
Alberto Guajardo Rojas.
Manuel J. Núñez Astudillo.
Fortunato Núñez Meneses.
Eduardo Rodríguez.

Sección 18.a

Avelino 2.o Aguirre Ahumada.
Andrés Simpson Cádiz.
Juan 2.o Tello E.
Manuel Guzmán Ruiz.
Alfredo Alarcón Pérez.

Sección 19.a

Pedro Gutiérrez Cornejo.
Guillermo Olivares Barros.
Juan Gutiérrez Núñez.
Jaime Otero Silva.
Armando Gutiérrez Pino.

Sección 20.a

Rigoberto González Cataldo.
Carlos Letelier Gallo.
Pascual Lemman M.
Rafael Donoso Vásquez.
Eduardo Quintana Escobar.

Sección 21.a

Roberto Hidalgo Román.
José Fedelli Ureta.
Juan Anguita Ramos.
Eduardo Concha González.
José Perna Valdebenito.

Sección 22.a

Enrique Castro Donoso.
Edgardo Alarcón Díaz.
Miguel Jara Azócar.
Manuel Lagos Quilbrán.
Sergio Lira Lira.

Sección 23.a

Javier Galleguillos Moya.
Alejandro Nehgme Rodríguez.
Jorge Castillo Madrid.
José Luis Ibarra Manríquez.
Alejandro Wehgne Rodríguez

Sección 24.a

Alberto Ruiz Cavada.
Francisco Amador Ordenes.
Luis Calderón Cortés.
Luis Romero Medina.
Alejandro Ulloa Báez.

Sección 25.a

Francisco Aravena Herrera.
Luis González Rodríguez.
Manuel Moreira Cartagena.
Miguel Strecher Cataldo.
Julio Tagle Martínez.

Sección 26.a

Germán Prado Jaña.
José Droguett Urbina.
José Salazar Rodríguez.
Alejandro Alarcón Hormázabal
Roberto Mella Díaz.

Sección 27.a

Rafael Calderón Ortiz.
Germán Cifuentes González
José Ruiz Tricio.
Eugenio Gallardo Donoso.
Blas Riveros Pérez.

Sección 1.a permanente

Alfredo Marín Rodríguez.
Emilio Bobadilla Beas.
Gregorio Mondaca Venegas.
Octavio Meneses M.
Simón Moya Banda.

Sección 2.a permanente

Víctor Toro López.
Juan Angel Gutiérrez.
Emilio Soto Asalgado.
Román Andrade Martínez.
Guillermo Ward C.

Sección 3.a permanente

Pedro A. Contreras Arias.
Miguel Angel Ortiz Vásquez.
Pedro Pablo Peña.
Augusto Concha Paiva.
Manuel Oyarzún Núñez.

Sección 4.a Permanente

Julio Alfredo Santis Arrue
Ramón L. González Oliva
Miguel Ruiz Moreno
Héctor R. Candia Bahamondes
Luis Hto. Banda Escobar

Sección 5.a Permanente

José Talma Oyanedel
Ernesto Lavín Castro
Miguel Castro Bascuñán
Ramón Morán Gast
Ernesto Ferrada Moyano

Sección 6.a Permanente

Eleodoro Albornoz Sepúlveda
Augusto Hoffman Ortega
Carlos Silva Concha
Víctor Quintana Abarca
Emilio Jaramillo Tejo

Sección 7.a Permanente

Manuel Zúñiga Cancino
Horacio González Micholi
Erasmo Cortéz Ubilla
José Francisco Navarro González
Gamaller Núñez Núñez

Sección 8.a Permanente

Guillermo Ortiz Reyes
Luis A. Tapia Salinas
Gregorio Wilensky
Alfonso Pizarro Reyes
Nicolás Vargas Carrasco

Sección 9.a Permanente

Alberto Cáceres Espinoza
Domingo Ernesto Soto Soto
Wáshington Villalobos Escudero
Carlos Carrera Aguirre
Carlos Carrizo Alquinta

Sección 10.a Permanente

Alvaro Medina Valdés
Leonidas Muñoz Garrido
Humberto Trucco Villegas
Nibaldo Inostroza Arenas
Javier Fortt Villalobos

Sección 11.a Permanente

Oscar Aitken Cataldo
Manuel Silva Montero
Leonidas Martínez Oyarzún
Perfecto Luco Gutiérrez
Alberto Labarca Fuentes

Sección 12.a Permanente

Hugo Pohb von der Moler
Rubén Muñoz Mosquera
Ernesto Figueroa Rojas
Misael Anguita Solís
Ambrosio Mansilla Nieto

Sección 13.a Permanente

Julio Reyes Salazar
José Abarzúa Alonso
Juan Barahona Contreras
Ramón Olmedo Arancibia
Ramón Guzmán Henríquez

Sección 14.a Permanente

José Cifuentes Alvarez
Juan Fco. Mascaró Oiguin
Gustavo Opazo Maturana
Armando Encalada Núñez
Guillermo Verturini Ramírez

Sección 15.a Permanente

Enrique Gamboa Gómez
Ricardo Mandiola Macías
Estanislao Gabella Manicot
Maximiliano Miranda Vega
Luis Muñoz Rodríguez

Sección 16a. Permanente

Luis A. Yáñez Espinoza
Manuel Rapaport F.
Ernesto Flores Castro
Raúl Ascueta Cabellos
Juan 2.o Vásquez Pérez

Sección 17.a Permanente

Rafael González Marchant
Enrique Santander Torrealba
Manuel Amigo Correa
Andrés Stange Palma
Gregorio Miranda Fontecilla

Sección 18.a Permanente

Gilberto Moreno M.
Ricardo Wergel Bravo
Carlos Flores Ugarte
Oscar Aguirre Cerda
Ramón Vera Cabrera

Sección 19.a Permanente

Julio Ledezma Gatica
Héctor Sánchez Villagra
Carlos Wolff Palma
Luis Pacheco Pérez
Juan Quezada Valdenegro

Sección 20.a Permanente

Enrique Arias Góngora
Jorge Rey Bennett
Victorino Arriagada de la Barra
Moisés Chávez Solís
Osvaldo Yáñez Romero

Sección 21.a Permanente

Luis Fuández Villegas
Juan Alvarez de la Rivas
Domingo 2.o Soto Valdovinos
Carlos Castrelo Vicheia
Pedro Labbé Pacheco

Sección 22.a Permanente

Pablo Cabezas Arriaza
Emilio Tagle Villarroe
Luis Salazar Urbina
Pablo A. Cabezas Arriaza
Alfredo Medina Lavín

Sección 23.a Permanente

Ricardo Espinoza Lazcano
Agustín Jaque Ulloa
Rómulo Luna Zambrano
Plácido Fernández Vera
Alberto Rubio Toro

Sección 24.a Permanente

Policarpo Andrade Maldonado
Víctor Manuel Castro Salas
Elías Zamora Pozo
Rafael Garrido Vásquez
Juan Pino Abarca

Sección 25.a Permanente

Ramón Gómez Quintana
Carlos Carreño López
Jorge Zamora Messina
René Lucero Roochcholz
Guillermo Canales Pacheco

Sección 26.a Permanente

Ernesto Matamala Matamala
Carlos Alvarado Espinoza
Rómulo Ortiz
Jorge Córdova Tapia
Carlos Villablanca Erazo

Sección 27.a Permanente

Humberto Alvarez Cubillos
Víctor Gutiérrez Santana
Raúl Castañeda Mellado
Edmundo Raúl Pérez Jara
Francisco Silva Cartagena

Sección 28.a Permanente

Arturo Allende Silva
Juan de Dios Mardones Riveros
Manuel Santana Vargas
Mario Cifuentes Toro
Carlos Ormazábal Herrera

Sección 29.a Permanente

Ciro Carvajal Prado
Mamerto Padilla Becerra
Cristóbal B. Montes
Florencio Viera Martel
Raúl Lagos Raffter

Sección 30.a Permanente

Baltazar Bustamante Malagueño
David Enrique Montenegro
Leonidas Bustos Aburto
León Cohen Steingard
Germán Rebeco Ramírez

Sección 31.a Permanente

Oscar Gacitúa Azola
Julio Montoya Villagrán
Luis A. Riveros M.
Ananías Kraus Raus
Hernán Tlotts Loyola

Sección 32.a Permanente

Carlos Valdés Pasache
Miguel Fernández Campos
Carlos E. Munizaga
Pedro Jesús Cuevas Miranda
Augusto Martínez Díaz

Sección 33.a Permanente

Pedro Samahue Lisperguer
Raúl Ernesto Toro Rojas
Enrique Vallejos Salas
Manuel Faúndez Aqueveque
Miguel Morales Gallardo

Sección 34.a Permanente

Luis A. Salcedo Schiemer
José G. Guzmán Espinoza
José Tello Escalona
Manuel Ricardo Avalos Carrasco.
Arturo Santibáñez Núñez

Sección 35.a Permanente

Carlos Madariaga Lasmier
Mario René Reyes Alvear
Armando Moreno Aracena
Mario Aguirre Miranda
Mariano Vega Pizarro

Sección 36.a Permanente

Luis Correa Beltrand
Ahemes Tapia Aguirre
Juan 2.o Schaffino Pacheco
Sergio Mario Miranda Marmoz
Julio Padilla Silva

Sección 37.a Permanente

René León Alquinta
Daniel Pinto Díaz
Enrique Loyola Barrera
Pedro Santa María Santa María
Prudencio Lobos Hernández

Sección 38.a Permanente

Manuel Eloy Zamudio
Carlos Palacio Díaz
José Miguel Ramos Arenas
Jorge Albarracín Carvajal
Mariano Dalbora Lorie

Sección 39.a Permanente

Pedro Nolasco Navarro
Roberto Martínez Augd
Jorge Eduardo Meneses Chávez
Carlos de la Barra Bacaset
Juan Guillermo Villegas Alegret

Sección 40.a Permanente

Nibaldo Maraboli Loyola
Héctor Hugo Maraboli Loyola
Antonio Scherling Ojeda
Manuel Hugo Rogel Riveros
Alberto Durán Avaria

Sección 41.a Permanente

Francisco Abelardo Canales Martínez
Fernando Pérez Araya
José T. Norambuena Fernández
Manuel Bazán Dávila
Hernán Galleguillos

Sección 42.a Permanente

Héctor O. Troncoso Jaramillo
Germán Falcón Navarrete
Héctor Valdés Gajardo
Pedro Valdés Peña
José Rivadeneira Urrutia

Sección 43.a Permanente

Washington Bertrand Benedth
José G. Márquez Hormazábal
Arístides Molina Varela
César Miranda Jorquera
Eduardo Zegers Herwitt

Sección 44.a Permanente

Ernesto J. Orrego Navarrete
Raúl Villouta Campos
René del Campo Jara
Luis A. Rosellot Palma
Héctor Bustos Muñoz

Sección 45.a Permanente

Héctor Droguett Allende
José Pablo Correa Candia
Roberto Rojas Fememas
Ovidio Alberto Calcagni Pozzoni
Luis Lara Muñoz

Secciones 46.a y 47.a Permanentes

Heriberto Antonio Muñoz Palma
Aníbal 2.o Núñez Cáceres
José Manuel Agüero Quiroga
Eustaquio Pérez López
Modesto Poch Sáez

COMUNA DE CISTERNA

Local: Municipalidad.

Sección 1.a Ext.

José García Estela
Oscar Silva Aravena
Luis Emilio Guzmán Valenzuela
Juan Mendoza Durán
Juan Alfredo Díaz Almonacid

Sección 2.a Ext.

Eduardo Martínez Martínez
Juan Manuel Torres Cabrera
Primitivo Espinoza Herrera
Pedro Rubio Arnaguiz
Moisés de la Fuente Candia

Sección 3.a

Máximo Flores Fernández
Luis Cifuentes Marchant
Juan Barros Riesco
Francisco Ossa Torreblanca
Esteban Nobizelli Canales

Sección 4.a

Francisco Castillo Encina
Luis Gutiérrez Molina
Pedro Arce Corrales
Juan Muñoz Cifuentes
Ramón Cortéz López

Sección 5.a

Pedro Aravena Sepúlveda
Temístocles Espinoza Araya
Luis A. Contreras Albornoz
Oscar Rodríguez Correa
Alejandro E. González

Sección 1.a Permanente

Luis Sotomayor O.
Javier Belmar Castillo
Celedonio Echeverría G
Hernán Ocampo Muñoz
Carlos Reyes Loyola

Sección 2.a

Luis A. Valencia Leiva
Luis A. Vera Osorio
Anselmo Echague González
Julio Quintana Ahumada
Bernardino Orellana

Sección 3.a

Julio Díaz Paredes
Juan Armijo Carrasco
Julio Huidobro Huidobro
José Sepúlveda Guerrero
Bernardino Orellana Domínguez

Sección 4.a

Fernando Carrizo Gómez
David Zúñiga Toro
Domingo Sánchez Yáñez
Aliro Ramírez Jorquera
Andrés Arévalo Carrasco

Sección 5.a

Enrique Amioni Renen
David Soto Cabello
Segundo López Mateluna
Santiago Carmona C.
Aliro Verdugo O.

Sección 6.a Permanente

Enrique Burlando López
Domingo Barros Valderrama
Rosendo Esquivel Silva
Abraham Silva Pérez
Ricardo Lyon Hübner

Sección 7.a Permanente

Roberto Zambra Rollando
Juan Novicelli Canales
Guillermo Inzunza F.
Jorge Cabrera Fuentes
Edo Jacobi Cerda

Sección 8.a

Armando Carrizo Gómez
Alejandro Erazo Orosco
Alfredo Ocampo Cid
Joaquín Jainoqui Salas
Aparicio Maraboli Acevedo

Sección 9.a

Francisco Galdamez Ramírez
Julio Gueselaga Croqueville
Domingo Ansaldo Barriento
Perfecto Acevedo Garrido
Luis Hernández Cornejo

Sección 10.a

Arturo Canales Barra
Ramón Contreras Sepúlveda
Segundo Lillo Flores
José González Pinto
Tito Ramírez Contreras

Sección 11.a Permanente

Oscar Cortés Gajardo
Casimiro Alarcón Vega
Julio Rivera Duque
José Pérez Canales

Sección 12.a

Arturo León Valdés
Anastasio Vega Moyano
Francisco Ceppi Mayol de Luque
Alfredo Ibáñez Angel
Rafael Orellana Valdés

Sección 13.a Perm.

Domingo Pereira Rojas
Germán Espinoza B.
Eduardo Gutiérrez Muñoz
Renato Fernandois Faull
Abel Labrín Bravo

Sección 14.a Perm

Arturo Echeverría Martínez
César Ibar Sepúlveda Moya
Manuel Jara Valdivia
Adolfo A. Manríquez Valdés
Mario García Reyes Sánchez

Sección 15.a Perm.

Alfonso Montoya Inostroza
Artemio Sáez Rodríguez
Armando Ferrada Olmedo
Juan B. González Cabello
Julio Ruiz Berríos

Sección 16.a Perm.

Evaristo González Reyes
Domingo Vera Zamorano
Roberto Vásquez Palma
Francisco J. Ordenes Vergara
Alvino A. Valdés

Sección 17.a Perm.

Marcos Ibarra Soto
Luis Aránguiz Tagle
César Silva Hurtado
Pedro E. Wobbe Holman
Amadeo Pérez Moreno

COMUNA DE COLINA:

Local Municipalidad

Sección 1.ra

Alberto Labarca Labarca
Enrique Ruiz Tagle Mena
Eduardo Vera Carrasco
Fedemín Negrete Cuevas
Orlando Uribe Ramírez

Secciones 2.a y 3.ra

Luis A. López Alvarez
Fermín Allende Ortega
Juan de la C. López Herrera
Francisco Izquierdo Negrete
José Avila Araya

Secciones 1.a, 2.a y 3.ra Permanentes

Pedro S. Campos Pérez
Juan Zamorano Cofré
Pedro Cartagena Reyes
Ramón Rojas Contreras
Juan Martínez Gutiérrez

Secciones 4.a y 5.a Permanentes

Carlos Quiroga Carvajal
Alamiro Allende Castro
Segundo Estay Richard
Oscar Arancibia C.
Natalio Huerta Santander

COMUNA DE CONCHALI

Local Municipalidad

Sección 1.ra

Isaías Matus Fernández
Manuel J. Muñoz Vergara
Jenaro Segundo Peña Aguirre
Arnoldo Heresmann Zamora
Ignacio Valenzuela Martínez

Sección 2.a

Tobías Sarce Camus
Julio Valle Serey
Pablo Elberg Gumbers
Adolfo Gil Torres

Sección 3.ra

Oscar Ykoppmann Peña
Guillermo Cabrera González
Samuel Salas Mujica
Mauricio Elberg Grimber
Nibado Cabrera González

Secciones 4.a y 5.a

David Segundo Moyano J.
Luis A. Urquiza Guevara
Francisco Samuel Merino O.
Seferino 2.o González Olivares

Sección 1.ra Permanente

Exequiel Navarro Donoso
Guillermo García Vergara
Luis Daniel Vieyra Callejas
Luis Atilio Araya Figueroa
Ruperto Gómez Santander

Sección 2.a Permanente

Pedro Contreras Medina
Pedro Coronado Arriagada
Martín Rodríguez Ponce
Ramiro Santelices Segovia
Alberto Sánchez Laguno

Sección 3.ra Permanente

Armando Moreno Muñoz
Alejandro Lillo Cuero
Daniel Alvarado Ponce
Enrique Cuevas Cartajena
Carlos Reyes Canales

Sección 4.a Permanente

Fernando González Niño
Carlos Gómez Peralta
José Matus Vásquez
Germán Cortés Carrera
Héctor Montaner de la Fuente

Sección 5.a Permanente

Félix Mandiola Ovalle
Carlos Marambio Rojas
Humberto Allag. Correa
Sixto Hernández Riquelme
J. E. Salinas Escobedo

Sección 6.a Permanente

Pedro Juliá Bauza
Adolfo Zárate Pérez
Alfonso Flores Barrientos
Carlos Silva Prado
Víctor Martínez Menares

Sección 7.a Permanente

Federico Schall Ebner
Carlos Fonseca Durán
David Araya Bruno
Manuel Leiva Garrido

Sección 8.a Permanente

Osvaldo Mejías Paredes
Cándido 2.o Reyes Duque
Manuel Palominos León
Carlos Manríquez Riveros
René Quinteros Rosales

Sección 9.a Permanente

Juan Vidal Gimo
Eduardo Bernal Vásquez
Guillermo Yavar Martínez
Enrique Hernández Riquelme
Arcanio Tagle Díaz

Sección 10.a Permanente

Alberto García Huidobro R.
Oscar Carreño Abello
Ernesto Flores Villegas
Juan Guasch Barros
Orlando Duhart Irribarra

Sección 11.a Permanente

Carlos Quezada Arellano
Héctor Alarcón Retamal
Amable Montecinos Martínez
Ismael Monrreal Arcos
Eduardo Mazer Meza

Sección 12.a Permanente

Luis Gustavo Prado Pacheco
Leonidas Letelier Romero
Raúl Llovert Guzmán
Fco. 2.o Caro Paraguez
Agustín Fdo. Parra Henríquez

Sección 13.a Permanente

J. Alejandro Allende Cordero
Oscar Camino Cordero
Natalio Pietracaprina Accori
Luis Zúñiga Cornejo
Rafael Antonio Romo Valdivia

Sección 14.a Permanente

Eduardo Astudillo Lartiga
Luis Cavada Gajardo
Guillermo Vargas Aragra
Julio Morales Zenteno
Jorge Retamales Moreno

Sección 15.a Permanente

Daniel Meza Meza
Ernesto Carrasco Saavedra

Pedro Gálvez Meneses
Pedro Herreros Vergara
Luis Utrera Salazar

Sección 16.a Permanente

Dagoberto Koch González
Adán Martínez López
Jorge Jaramillo Gaete
Roberto Luzio Vieyra

Secciones 17.a y 18.a Perm.

Arturo Merino Ossa
Luis A. Rodríguez Pacheco
Luis Grasset Cárdenas
Luis A. Maruri Sirralán
Teobaldo Díaz Medina

COMUNA DE CURACAVI

LOCAL: MUNICIPALIDAD

Sección 1.a

Humberto Oyarce Gatica
José Tomás Caballero Salinas
José Miguel Romero Benavente
Calixto 2.o Olivares Sánchez
Antonio Santander López

Sección 2.a

Francisco Mena Améstica
Raúl Garay Silva
Javier Bustamante Irarrázaval
Baltasar Romero Henríquez
Juan Parada Fuentes

Sección 3.a

Jorge Benavente Bustamante
Luis Diógenes Olavarría Díaz
Jorge Olivares Bauscourt
Guillermo Riesco Guarachi
Humberto Solar Garmonal

Secciones 1.a y 2.a Permanentes

Salustio Bravo Villarroel
Fernando Briceño Saavedra
Guillermo Garay Bastián
Alejandro Gajardo Bazáes
René Kohl Sazzari

Secciones 3.a, 4.a y 5.a Perm.

José García Ibarra
Santiago Marín Rodríguez
Guillermo Lois Goicochea
Juan R. Aguilar Arriola
Ernesto Mams Williams

COMUNA DE LAMPA

LOCAL: MUNICIPTLIDAD

Sección 1.a

Oscar Rodríguez Marambio
Manuel Tobar Ponce
Alberto Peña Bustamante
Carlos Monterregro Aracena
Segundo Zapata Díaz

Sección 2.a

Luis González González
Juvenal Miqueles Gómez
José Espinoza Orellana
Victoriano Aravena Zamora
Loreno Gálvez Tobar

Sección 1.a Permanente

Rigoberto Saavedra Cartagena
Luis A. Navia González
Juan Fco. Leyton
Raúl Zelada Santibáñez
Salvador Silva Contreras

Secciones 2.a 3.a y 4.a Perm.

Santiago González Parraguéz
Carlos Bundell Herrera
Jorge Tobar Ponce
Arcanio Providell Varas
Leandro Hernández Parada

COMUNA DE LAS CONDES

LOCAL: MUNICIPALIDAD, NUEVO LOCAL

Sección 1.a

Eduardo Martínez Sepúlveda
Samuel Palma Romero
Augusto Herrera Castro
Luis T. Rojas Madariaga
José de la C. Tobar Vargas

Sección 2.a

Raúl Balbontín Osorio
Andrés J. Cifuentes Comas
Eduarlo Valdivieso Valdivia
Erasmo Ahumada Lara
Virgilio Figueroa Fernández

Sección 3.a

Guillermo Madrid Catalán
Alberto Abascal Brunet
Pablo Astorga Vidal
Samuel Madrid Catalán
Gilberto Aranda González

Sección 1.a Permanente

Jorge Jabalquinto Zapata
Arturo Fuentes Fuentes
Gustavo Castro Aránguiz
Marcos Aurelio Alarcón Cristi
Raúl García Zamudio

Sección 2.a Permanente

Armando Jiménez Villablanca
Juan Aguilera Aguilera
Manuel González Contalba
Luis Castro Aránguiz
Miguel Jiménez Villablanca

Sección 3.a Permanente

Jorge Rodríguez Merino
Carlos Bravo Riquelme
Pedro Castro Heimpel
Germán Chavez O.
Carlos Contador Céceres

Sección 4.a Permanente

Eugenio Madrid Catalán
Silvestre Cortés Salcedo
Luis Erbs Mayers
Guillermo Martínez Cortés
Benjamín Vicencio Leiva

Sección 5.a Permanente

Santiago Rossetti Mayer
Luis Ceballos Muñoz
Juan Ferrari Meneses
Luis Valdés Mardónes
Armando Gajardo Reveco

Sección 6.a Permanente

José Espinoza Encalada
Adrián Parada de la Fuente
Juan B. Palacios Cayo
Daniel Venegas
José Bernal Carvajal

Secciones 7.a y 8.a Permanentes

Orlando Dell'Orto Guaita
Federico Sánchez de H.
Enrique Basares Boggienes
Armando Ortega Galdámes
Rafael Valdivieso Ariztía

Sección 9.a Permanente

Osvaldo Vargas Barrales
Pedro Johnson Braudesén
Luis Puelma Lara
Agusto Undurraga Ossa
Exequiel Balmaceda Alamos

Sección 10.a Permanente

Sergio Olivo Puschlosher Vergara
Carlos Urzúa Barros
Eugenio García Huidobro H.
Herbert Mac Auliff Martínez

Sección 11.a Permanente

Luis A. Vargas Vargas
Alfredo Stein J.
Carmen Ulvernia Rojos
Ruperto Murillo Costa
Guillermo Cavery Bustamante

COMUNA DE ÑUÑOA

LOCAL: ESCUELA DE HOMBRES (Plaza de Ñuñoa)

Sección 1.a

Adolfo Labarca Ramírez
Roberto García Bahamóndez
Carlos O. Saavedra de la Barra
Manuel Guzmán Correa
Enrique Oliva Montaner

Sección 2.a

Aquiles Fontecilla Riquelme
Raúl Besoaín Lazcano
Héctor Salas Errázuriz
Víctor Silva Pizarro
Héctor Montero M.

Sección 3.a

Gregorio Guevara L.
Luis A. Chacón Medina
Angel Gmo. Azuaga Cádiz
Humberto León Dancet
Raimundo Salas Infante

Sección 4.a

Edgardo Alvarez Guzmán
Herminio Avila Leal
Rodolfo Hidalgo Beytía
Guillermo Villalobos Rodríguez
Sixto Basaure Baeza

Sección 5.a

Emeterio Larraín Bunster
Jorge Irarrázabal Mejías
Jenaro Elgueta Yáñez
Edo. Irarrázabal Mejías
Pedro Torres Reyes

Sección 6.a

Orlando Mujica Richard
Agustín Baltierre Guzmán
Augusto Koenig Heuseler
Armando Mujica Novoa
Ignacio Vial Ovalle

Sección 7.a

Justo Quiroz Villalobos
Luis Neut Latour
Alfonso Irarrázabal Mejías
Herbert Neuman Epstein
Alberto Bustos Acevedo

Sección 8.a

Alberto González Echeñique
Juan Pinto González
José L. Bravo Medina
Félix Abate Cabello
José Vidal Castillo

Sección 9.a

Jorge Murillo Reyes
Pedro A. Maeno Scappini
Carlos Vargas González
Juan Hernández Puente
Jorge Celedón Otero

Sección 10.a

Agustín Vidal Arancibia
Rogelio Riquelme Ríos
Ernesto Cerda Villalón
Jorge Braga Olid
Jorge Braga Ahumada

Sección 11.a

Roberto Rodríguez Rojas
Carlos Catenasi González
Hernán Godoy Roda
Raúl Cabezas Rodríguez
Sergio Madrid Arellano

Sección 12.a

Cristián Bianchi Izquierdo
Sergio Miranda Pérez
Eduardo Uteau Santander
Julio César González Pérez
Luis del Río Bretiguere

Sección 13.a

Edo Barriel Infante
Jorge Undurraga Vásquez
Sergio Quesney Besa
Gmo. Durán Lobos
Oscar Achurra Robles

Sección 14.a

Jaime Ferrre R.
Eleazar Herrera Flores
Laureano Quiroz Guzmán
Vicente Echeverría Larraín
Luis Pinto Carrasco

Sección 15.a

Fco Javier Díaz I.
Jaime Melis Quevedo
Eduardo Guerra Herrera
Alfredo Achondo Godoy
Fco. Javier Díaz I.
Pedro Saavedra Vergara

Secciones 16.a y 17.a

Juan Lazzarini Staderini
Edo. Vidal Castillo
Edo. Villalobos Rodríguez
Carlos Pérez Valdenegro
Pablo Qüendez García

Sección 1.a Permanente

Armando Arias Ríos
Alfredo del Valle Allende
Juan B. Díaz Ibáñez
Juan Nitsche M.
Erasmo Vásquez Leslie

Sección 2.a Permanente

Eliseo Quezada Sepúlveda
Tulio Koppmann Peña
José Ramsay Allan
Luis Ernesto Martens Aguirre
David Raúl Rauld Echeñique

Sección 3.a Permanente

Alberto Buccicardi Ferrari
Ignacio Rojas Gutiérrez
Gonzalo Villarroel Saavedra
Francisco Guerra Reyes
Miguel Díaz Cuéllar

Sección 4.a Permanente

Rolando Pérez Bello
Narciso Calderón Z.
Gustavo Dorén Merino
Francisco Concha López
Eduardo Hurtado Maroto

Sección 5.a Permanente

Osvaldo Valdés Morandé
Demetrio Mardónez T
Edo. Villarroel S.
Marcial Astaburuaga U.
Guillermo Mondaca Moreno

Sección 6.a Permanente

Carlos Farías Valenzuela
Fernando Ascueta Cubillos
Wenceslao Silva Olguín
Javier Muihard Rojas
Isidoro González Andújar

Sección 7.a Permanente

José Larraín García Moreno
José L. Larraín Errázuriz
Carlos Mutis Serrano
Luis E. Zurita Montecinos
Armando Morales de la Cruz

Sección 8.a Perm.

Salvador Ortúzar Rojas
Luis Crovella Arroyo
Eudocio Cabrera Ipinza
Pedro Avaría González
Carlos Federico Khaner Luthi

Sección 9.a Perm.

Eleuterio Mera Vargas
Pedro A. Basualto Lizana
Luis Jaña Osorio
Pablo Rojo Ramírez
Raúl Vidal Lazo

Sección 10a. Perm.

Guillermo Valdenegro C.
Horacio Weith Oettinger
Miguel E. Olivares Moyano
Carlos Vidal Castillo
José Salgado Rojas

Sección 11.a Perm

Carlos Swinburn Izquierdo
Alfonso Barros Inzunza
Fernando Binfa Lazaña
Otilio Moreira Pacheco
Marcos Rivas Soto

Sección 12.a Perm.

Zacarías Abarzúa E.
Jorge Díaz Iribarra
Gilberto Romero Jaña
Ricardo Tapia Núñez
Clemente Lizana Farías

Secciones 13.a y 14.a Perm.

Edo. Cerda Novoa
Alfonso H. Espinoza S.
Enrique Gana Bunster
Miguel A. Varas Delgado
Abdón Roustard Herrera

Sección 15.a Perm.

Emilio Marinot Backeve
Horacio Godoy H.
Oscar M. Gacitúa Mella
Claudio Herrera Bottaro
Miguel Alvear Muñoz

Sección 16.a Perm.

Floridor Bravo Gazo
Jacobo Noemí Noemí
Enrique Ríos Ríos
Exequiel Gmo. Casanga Naveas.
Alfonso Ramírez Martínez

Secciones 17.a y 18.a Perm.

Jorge Cruzat Olivares
Pedro Ortúzar Veil
Gustavo Vironeaux
Guillermo F. Alarcón Urzúa
Marcos E. Muñoz Vivanco

Sección 19.a Perm.

Julio Valenzuela G.
Jorge Aliaga Cobo
Jorge Valenzuela Fernández
Hernán Puelma Francini
José Narbona Foussé

Sección 20.a Perm.

Ramón Concha Labarca
Fernando Ilabaca G.
Enrique Lackington B.
José Alberto Allende Zavala
Víctor Carvacho Rodríguez

Sección 21.a Permanente

Alvaro Cabero Rojas
Florentino Aliaga Olaya
Heriberto Covarrubias W.
Antonio Pardo Morales
Alfredo Pérez Covarrubias

Sección 22.a Perm.

José A. Yuraszech Schmeisser
Guillermo Vega Alister
Carlos Antiqueros A.
Arnoldo Teutsch Solar
Carlos Godoy Castro

Sección 23.a Perm.

Daniel A. Bahamondes M.
Pedro P. Quiroz Peña
Manuel A. Robles Rojas
Conrado Muller R.
Juan Carlos Yentzen Frannteu

Secciones 24.a y 25.a Perm.

Víctor Cárcamo Tapia
Sergio Maturana Vergara
Juan N. Pezante Serrano
José A. López Maturana
Luis H. del Valle Alliende

Sección 26.a Perm.

Fernando Roa Carrasco
Raúl E. Cortés Polanco
Miguel Rojas Fousse
Hernán Berardi Zamorano
Carlos de la Cerda Lobos

Sección 27.a Perm.

Néstor Alberto Larenas Bolton
Hernán Steves Cordovez
Osvaldo Steves Cordovez
Alejandro Leiva Montero
Luis Castellano Veas

Sección 28.a Perm.

Constantino Salas Cafate
Nicolás Lobos Cafate
Pablo Marincovich Córdova
Antonio Merino Puentes
Raúl Edmundo Scharpe Canto

Sección 29.a Perm.

Jorge Fernández Benaprés
Carlos San Martín Sanhueza
Ramón Teuth Solar
Armando Band Farías
Alejandro Vega Guzmán

Sección 30.a Perm

Carlos Robles Sotomayor
Gabriel Feliú de la Rosa
Ramón Andarza Ochipenti
Juan Musalen Yarur
Carlos Alberto Figueroa Rivera.

Sección 31.a Perm.

Chester Lathrop Lyon
Jorge Munita Infante
Teodoro Braudevingard Bañados.
Luis A. Sánchez Cáceres
Armando Viera Volpi

Secciones 32.a y 33.a Perm.

Luis Steves Cordovéz
Raúl Addad Addalach
Guillermo Martínez Prenaseta
Gonzalo Ríos de la Maza
Juan Irarrázaval Montes

COMUNA DE MAIPU

Local: Municipalidad

Sección 1.a

Constancio González Quintana
Carlos Bascuñán Fuenzalida
Marcos Aguayo Aguayo
Joaquín Peñaloza Bufit
Gumercindo Rewelta W.

Sección 2.a

Clemente Guzmán Zamora
Alfonso Salazar Romero
Santiago Letelier Santander
Nicanor 2.o Alesanco González
Rodolfo Salazar R.

Secciones 3.a y 4.a

Rosamel Jiménes Santis
Roberto Pérez Ayala
Enrique Joanonn Infante
Moisés Pinilla Fica
Gustavo Castro A.

Sección 1.a Permanente

Ricardo Bascuñán Fuenzalida
Joaquín Walker Riesco
Gustavo Ort F.
Tomás Díaz González

Sección 2.a Permanente

Roberto Lorca Berríos
Germán Guibelli Zubbe
Leoncio Becerra Alvarez
Fernando Iturriaga Tapia
Eliecer Morgado Pizarro

Secc. 3.a y 4.a Permanentes

Eduardo Cancino Lazo
Luis Carrea Villegas
Enrique Faúndez Faúndez
Eduardo Zamora B.

Sección 5.a Permanente

Carlos Arturo Zúñiga Bravo
Pedro Allende Loyola
José Llona Llona
Remigio de los Santos Allende
Luis Lizana González

Sección 6.a Permanente

Gabriel Joanonn Infante
Alfredo Rojas Y.
Raúl Pino B.
Manuel Aldunate Castillo
Luis Alberto Cea Olivo

Sección 7.a Permanente

Salvador Cruz Gana
Mario Quiroga Infante
Raúl Vergara Rojas
Jorge Bazán Urrutia
Arturo Espinoza Rencoret

Sección 8.a Permanente

Oscar Quinlar C.
Jorge Merino G.
Hernán Argomedo V.
José M. Astorga V.
Mario Ladrón de Guevara

Secc. 9.a y 10.a Permanentes

Eduardo Valenzuela P.
Juan de D. Reinoso M.
Ruperto Alamos Sta. Cruz
Andrés Jeppsen L.
Neftalí Cofré P.

COMUNA DE PIRQUE

Local: Municipalidad

Sección 1.a

Enrique Gangas Monsalve
Pablo Acuña Salazar
Luis Gutiérrez Baeza
Pedro F. de Castro Ortúzar
Manuel Ant. Lobos Uribe

Secciones 2.a y 3.a

Ananías Pizarro Sandoval
Luis Larraín Carrasco
Julio César Pizarro Urbina
Santiago Cifuentes Muñoz
Domingo Moraga Oyanedel

Sección 1.a Permanente

Ramón O. Ramírez Fuenzalida
Exequiel Moreno Mondaca
Julio René Chateau Aguayo
Eduardo Moyano Cornejo
Enrique Nieto Matta

Secc. 2.a, 3.a y 4.a Perm.

Federico Fuenzalida Miranda
Luis Gustavo Valdés Valdivia
Luis Erazo Nogueira
Oscar Moreno Cerna
Oscar Nadeau Farías

Sección 5.a Permanente

Raúl Pérez Bobadilla
José Fernando Cid Reyes
Manuel Cornejo Torres
Alberto Díaz Valdés Hurtado
Juan Silva Escobar

COMUNA DE PUENTE ALTO

Local: Municipalidad.

Sección 1.a Ext.

Luis Castillo Zamorano
Luis Negrete Puentes
Eduardo Rodríguez Sánchez
José Luis Cubillos Correa
Daniel Sepúlveda Acuña

Sección 2.a Ext.

Luis Vásquez Mena
Narciso Castillo Zavala
Crisanto H. Fuentes Naranjo
Raúl Ruffat Ruffat
Humberto González M.

Sección 3.a

Juan Herrera Marín
Alberto Bucher Schemffeldt
Ismael Montoya Sepúlveda.
Armando Gómez Hidalgo
Ernesto Zavala Ruiz

Sección 4.a

Leopoldo Fuentes San Martín
Rafael Urrutia Silva
José Becar Becerra
Arturo Bosch Silva

Secciones 5.a y 6.a

Nicanor Medina Chandía
Juan Castillo Zamorano
Víctor Quiroz Santis
Sergio Valdivieso Guzmán
Luis A. Salgado Ortiz

Sección 1.a Permanente

Arturo Leiva Vielar
Oscar Sánchez Gálvez
Juan A. Olmedo Díaz
Atiliano Riveros Concha
Oscar A. Miró Duarte

Sección 2.a Permanente

Luis H. Carmona Carmona
Enrique Toledo Rodríguez
Teodoro Gómez Sancho
Renato Venegas Yáñez
Guillermo Caupolicán Montalba Bustos

Secciones 3.a y 4.a Permanentes

Humberto Monties Varas
Daniel Arcos Muñoz
José González Aguilera
Luis A. Soto A.
Manuel Jara Unsa

Secciones 5.a y 6.a Permanentes

Roberto Gaete Olmos
Luis Vidal Vidal
Manuel E. Srutin Lobos
Rodolfo Zúñiga Soto
Guillermo Santibáñez Zamorano

Sección 7.a Permanente

Luis Passalaqua Martínez
Jorge M. Pérez Pérez
Guillermo Vargas Espinoza
Eulogio Oyarzún Decouvieres
Víctor Fermín Sánchez Caro

Sección 8.a Permanente

Raúl Campillo Catalán
Dagoberto Ferrada Umaña
José A. Calderón Salazar
Emilio Carvajal Edwards
Pablo Ruz Martínez

Sección 9.a Permanente

Luis Jaramillo Pomareda
Joaquín Prieto Manríquez
Eleuterio Meneses Castillo
Rafael Inostroza Farías
Florencio Corvalán López

Sección 10.a Permanente

Miguel Aránguiz Gutiérrez
Jesús Villadangos García
Luis Alberto Samaniego Santander
Carlos Luis Jorquera Cortéz
Ismael Buenaventura Aparicio Terraza

Sección 11.a Permanente

Ricardo Donoso López
José Villaseca Aliaga
Julio Villarroel Badilla
Ovidio Sagüez Martínez
Juan Abarca Prado

COMUNA DE PROVIDENCIA

Local: Liceo José Victorino Lastarria

Sección 1.a

Alfredo Guzmán Bañados
Joaquín Díaz Egaña
Luis Palma Miranda
R. Luis Méndez González
Jorge Martínez Gutiérrez

Sección 2.a

Miguel Esveshllam Riquelme
Oscar Cifuentes Toro
Guzmán Oelckers S.
César Geisse Elgueta
Jorge Cifuentes Toro

Sección 3.a

Jaime Galté Carré
Luis Ibarra Carreño
José Martínez Gutiérrez
Luis Araos Díaz
Jorge Avendaño Portius

Sección 4.a

Carlos Tapia Fernández
Víctor Santandreu Leisú
Fernando Ravanal Labbé
Ismael Bravo Venegas
José Aguiló García

Sección 5.a

Alberto Irarrázaval Lecaros
Arturo Leiva Espina
Carlos Barriga Bravo
Fernando Vives Rosas A.
Jorge Alfaro P.

Sección 6.a

Elías Malbrán Monardes
Jorge Bennervich Decher
Horacio Larraín Cotapos
Luis Espinoza Herrera
Felicio Cáceres Arena

Sección 7.a

Alberto Caballero Jeissé
Raúl Manubes Santandreu
Luis Villelas Palacios
Armando Meza Amaro
Agustín Benedicto Pinochet

Sección 8.a

José Santos Erazo Manzuela
Juan Luis Jirón Jirón
Armando Tapia Maturana
Mario Ruiz Rubio
Luis Alejandro Avalos Zamorano

Sección 9.a

Francisco Ferrada Alexandre
Ramiero Herrera Muñoz
Santiago Lazo Preuss
Ramón Aguirre Aguirre
Tito Gutiérrez Donoso

Sección 10.a

Alejandro Guzmán Góngora
Hernán Jirón Corvalán
Víctor Santander Russo
Ernesto Fernández Triday
Oscar Cristi González

Sección 11.a

Segundo Guzmán Ibarra
Julio Donoso Fóster
Arturo Norambuena Riquelme
Juan Fco. Tresno Ovalle
Juan Villagrán Jirón

Sección 12.a

Carlos Fernández Correa
Exequiel Yanque Astudillo
Luis E. Herrera Velasco
Julio Valdés Martínez
Jorge Haro González

Sección 13.a

Gerardo Cornejo Guerra
Manuel Prado Reyes
Carlos A. Badilla Candia
Fernando Goycolea Moirett
Juan Velasco Sanfuentes

Sección 14.a

Fernando Benítez González
Alfonso Orellana Campos
Angel Arenas Garfido
Luis Uribe Llombard
Armando Camouseigt Torres

Seción 15.a

Crisóstomo Castro González
Francisco Meza Bell
Harold Honth Langlois Longton
Roberto Figueroa Aguilar
Ricardo Orchard Cortés

Sección 16.a

Francisco Méndez Binimelis
Rafael Núñez Peña
Froilán Maureira Hernández
Juan Gustavo Villarroel Villarroel

Sección 1.a Permanente

Humberto Rodríguez Carmona
Benjamín Villaseca Mujica
Joaquín Octavio Vásquez Acuña
José Pierattini Mantelippi
Alfredo Delaporte Prieto

Sección 2.a Permanente

Arturo Cuadra Pinto
Eduardo Pérez G.
Daniel Cárcamo M.
Raúl Cifuentes Toro
Ricardo Villarroel Rojas

Sección 3.a Permanente

Carlos Stuardo Ortiz
René Santandreu Russo
Pedro Sotomayor Mondaca
Luis Bastianini Araya
Antonio Valech Hadda

Sección 4.a Permanente

Agustín Avilés Orellana
Francisco Humberto Echeñique
Luis Middlton Marchant
Héctor Banderas Cañas

Sección 5.a Permanente

Carlos A. Aguirre Aguirre
Daniel Campusano Costellano
Raúl Novoa Solón
Marcos Antonio Castro Alamos

Sección 6.a Perm.

José A. Briones Salinas
Eduardo Morales Ramírez
Ricardo Canales Pizarro
Enrique Oyanedel Donoso
Augusto Zavala Araos

Sección 7.a Pern

Alfredo Andaca Gianilli
Vicente Errázuriz Dávila
Carlos Moraga Fuenzalida
Guillermo González Fos
Amadeo Rodríguez Sánchez

Sección 8.a Perm.

Alberto Méndez Bravo
Ruperto Echeverría Larraín
Walter Pottchoff Core
Gastón Chamorro Zapata
Moisés Donoso Muñoz

Sección 9.a Perm.

Eduardo Torres Campos
David Vásquez Sánchez
Eduardo Bruchar Encina
Alberto Fresno Ovalle
René Hernández Pérez

Sección 10.a Perm.

Luis Quiroz Cossio
Carlos Mario Andrade Pedreros
Samuel Vergara Vicuña
Rafael Martínez
Manuel Tapia Fernández

Sección 11.a Perm.

Emenegildo Vargas Junoy
Raúl Sánchez Soto
Augusto Infante Troncoso
Elías Briones Salinas

Sección 12.a Perm.

Arturo Sepúlveda Sepúlveda
Santiago Roi Sontag
Luis Oscar Hernández
Carlos Vernier Olivos
Eugenio César Alcalde Mateo

Sección 13.a Perm

Diego Guzmán Pérez
José A. Troncoso Figueroa
Nibaldo Villalón Montero
Mario A. de la Fuente Larenas.
Jorge Antonio de Allende Salazar

Sección 14.a Perm.

Carlos Arancibia Contreras
Roberto Suellyn Jones
Edo. Reyes Figueroa
Octavio Reyes M.
Eric Harsein Manjón

Sección 15.a Perm.

José A. de la Fuente Ciudad
Luis O. Ibarra Fernández
Roberto Larraín Dueños
Oscar Farías Lazcano
Enrique Peña Fuenzalida

Sección 16.a Perm.

Luis Raúl Castro Varela
Rafael 2.o Mura Cabezas
Alvaro A. Bergeret Bonilla
Bernardo Hundt Garcés
Mariano Herrera Avalos

Sección 17.a Permanente

Manuel Fariña Moya
Luis A. Villavicencio Espinoza
Julio Heisse Sánchez
Guillermo Aranda García
Willy Arthur Aránguiz

Sección 18.a Permanente

Néstor Braintwaita C.
Luis Parada S.
Alberto Cruz Covarrubias
Miguel A. Droguett Cuevas
Pablo Lazo Vargas

Sección 19.a Permanente

Hugo M. Deichler Solís
Isidoro Garfias Quintanilla
Carlos E. Rossi Reina
Carlos Cruz Eyzaguirre
Bernardo Bernales Montero

Sección 20.a Permanente

Luis A. Eugenio Relins Vidal
Héctor Raúl Mardones
Oscar 2.o Arlegui
Enrique Opazo Tocornal
Bruno Sergio Moreno Catalán

Sección 21.a Permanente

Raúl Raffo Inostroza
Edgardo Gublens B.
Matías Correa Mora
León Lavín
Antonio Larraín Covarrubias

Sección 22.a Permanente

Jorge Sprenger
Emilio Bustamante
Eugenio von Chrismar
Sergio Moisés Errázuriz
Carlos Lizana Poblete

Sección 23.a Perm.

Flavio Edgardo Alvarez
Gmo. Farías Cifuentes
Leopoldo Raffo
Carlos Doggenwailer
Gmo. Retamal.

Sección 24.a Perm.

Pablo Errázuriz
Juan Oteíza
Roberto Canales
Bernardino Quijada
Tulio Alfaro

Sección 25.a Perm.

José Edwards Ariztía
Oscar Fernández
Sergio Alamos
César Vial
Hernán Díaz

Sección 26.a Perm.

Héctor Didier
Jaime Risopatrón
Jorge Christiansen
Adolfo Villaseca
Oscar T. Baldwin

Sección 27.a Perm

Julio Caballero
Pedro R. Manquilef
Víctor M. Navarrete
Enrique Vives

COMUNA "QUINTA NORMAL"

Local: Escuelas N.os 187 y 192

Calle: Joaquín Pérez N.o 5381

Sección 1.ra

Carlos A. Torres Henríquez
Joaquín Campos J.
Juan Ibarra Santana
José Pascual Vielma Abarza
Carlos Germini Manotti

Sección 2.a

Eliseo Abraham Morales S.
José Lehuedé Fernández
Julio T. Román Calderón
Tito Aguirre García
Raúl Cárdenas O'Ryan

Sección 3.a

Alberto Castro Aravena
Ricardo Reinoso Vergara
Domingo Báez Romero
Antonio Putully Guzmán
Dinator Hurtado Segovia

Sección 4.a

Leopoldo Muñoz Labarca
Emilio Fernández Muñoz
Luis Miguel Gutiérrez V.
Juan Cisternas Pérez
Guillermo Ugarte Silva

Sección 5.a

Pedro Lorca Madariaga
Miguel González Quiroz
José Manuel Lehuedé Alvarado
Eduardo Fuenzalida Silva
Belisario Pacheco Vásquez

Sección 6.a

Eulogio O. Castillo Díaz
Carlos Kockmann Zanolli
Domingo Fortunatti Berardi
Segundo Naranjo Escobar
Manuel R. Bruna Córdova

Sección 7.a

José A. Mellado Moreno
Roberto Zamorano Encina
Efraín Morales Aurigos
Clorindo Cáceres Tobar
Luis Valdivia Vega

Sección 8.a

Luis Constela Gutiérrez
Juan Bavestrello González
Carlos Depassier Baetzner
Víctor Antonio Yáñez Campos
Enrique Riquelme Riquelme

Sección 9.a

Alfonso Cabrera Cabrera
José Cajales Marchant
Miguel Luis Seco Iglesias
Samuel Iglesias Beaumont
Herminio Flores Muñoz

Sección 10.a

Héctor Vergara Pardo
Humberto Avilés Contreras
Rodolfo Rodríguez Durán
Federico Faurer Palet
José Oyarce Vega

Sección 11.a

Enrique Escobar Gutiérrez
Rudecindo Pardo Díaz
Carlos Ferrari Inostroza
Clemente Bhroders Eyriaux
Julio Labarca Pino

Sección 12.a

José Luis Maldonado Flores
Luis Agustín Ortega Ortega
Marcelino Maturana Toro
Zorobabel Macueda Rojo
Alejandro Ibarra González

Sección 13.a

Alejandro Olave Carvajal
Julio Dávila Riquelme
Roberto Salinas González
Humberto Izquierdo Gatica
Samuel Orellana Bravo

Sección 14.a

Juan F. Rojas Irarrázaval
Guillermo Moreno Beltrand
Eduardo Villalobos Gutiérrez
Alfredo Vergara Moya
Víctor A. Bustillo Ríos

Sección 15.a

Manuel 2.o Izquierdo Gatica
Luis E. Chavez Mena
José M. Astudillo Maturana
Nazario Serey Serey
Rogelio Barros La Fuente

Sección 1.a Permanente

Manfredo Rodríguez Salas
Luis Olguín Cisterna
Santiago Mascayano Pacheco
Fortunato M. Carré Trujillo
Julio A. Barraza Jofré

Sección 2.a Permanente

Gustavo Torres Cereceda
José Vega Suazo
José Lereto Echeverría Donoso
Manuel Pizarro Pizarro
Luis Guerrero Vera

Sección 3.a Permanente

Fidel Báez Oyanedel
Oscar Alonso Cabrera Aránguiz
Santiago Garrido Castro
Juan Aurelio Castillo Carvajal
Alejandro Salazar Aguayo

Sección 4.a Permanente

Abel Guzmán Albornoz
Manuel Espinola Duque
José M. Morales Carrasco
Gabriel Pastene Farías
Jorge Villanueva Flores

Sección 5.a Permanente

Carlos Catalán Barrera
[illegible] Escurdola Duque
Armando Cancino Stanke
Luis Fasero González
Oscar Madrid Silva

Sección 6.a Permanente

Joaquín López Mestre
Agustín Urzúa Carozzi
Neftalí Miranda Sánchez
Pedro Lorenzo Rezka Kremazi
Aurelio Gatica Bravo

Sección 7.a Permanente

Rigoberto Valencia Torres
Juan Reyes Figueroa
Manuel Román Salinas
Adrián Carroza Hidalgo
Orlando Tanoli Gómez

Sección 8.a Permanente

Juan Icarte Droguett
Andrés Martínez Rojas
Matusalém Illesca Palma
Custodio Aguilera Abarca
Hugo Alarcón Lozano

Sección 9.a Permanente

Froilan Santiagos Lorca
Augusto Amable Bravo Yáñez
Raul Matamala Jeria
Rubén Morales León

Sección 10.a, Permanente

Luis Urbina Artaring
Justo P. Martínez Ramírez
Camilo Tornería Baéz
José Acosta Almonacid
Pedro Abarca Rubio

Sección 11.a, Permanente

Emilio Humberto Aguiló García
Antonio Martin[illegible] Conte
Daniel Nieto Silva
Luis E. Venegas Lagos
Alamiro Contreras Flores

Sección 12.a, Permanente

Juan Queirolo Manera
José Pinochet Rodríguez
Enrique García López
Tomás Vallejos Campos
Enrique Ran [illegible]

Sección 13.a, Permanente

Santiago Bravo Toro
Humberto Pedraza Olave
Carlos Pedraza Olave
Ricardo Miranda Cárdenas
Ernesto Eyzaguirre Cumplido

Sección 14.a, Permanente

Marcial Lacauce González
Juan Cañelleias Sánchez
Andrés 2.o Rivera Barraza
Eduardo Delfino Alvarez
Manuel 2.o Muñoz Urtubia

Sección 15.a, Permanente

Juan de D. Valdés Córdova
José Belisario Allendes Leyton
Francisco Gutiérrez Valladares
Carlos Villanueva Verdejo
José Fdo. Plaza Menza

Sección 16.a, Permanente

Raúl Alberto González Araya
Ambrosio González Espinoza
José Contreras Ponce
Jorge Leiva Olea
Alberto Serey Serey

Sección 17.a Permanente

Alejandro Sánchez Estrada
Lario Alejandro Lillo Carrión
Emilio Rojas Vargas
Luis Alberto Orellana
Euclides Guzmán Olivarez

Sección 18.a, Permanente

Luis Tapia Silva
Antonio Banacco Bonaguero
Roberto Santibáñez de la Vega
Roberto A. Gautier Auxeuse
Víctor Romero Ampuero

Sección 19.a, Permanente

Rodolfo Martínez Rebolledo
Pedro Banacco Bonaguero
Luis E. Meza Castillo
Hernán Castro Oliveira

Sección 20.a, Permanente

Reynaldo Fuentealba Baeza
Aurelio Garnechini Martorel
José Stuardo Cisterna
Luis Donoso Escobar
Gustavo Díaz Muñoz

Sección 21.a, Permanente

Ramón Armando Rivera
José Córdova Palma
Hermógenes Rodríguez Gajardo
Abert René Vergara
Domingo Melquíades Torres

Sección 22.a, Permanente

Alejandro Navarro Campos
José Gmo. Cárdenas Carvajal
Nicolás Favero González
Tulio 2.o Sepúlveda C.
Jorge Béjares Larraín

Sección 23.a, Permanente

Julio de la Cruz Ortega
José Toribio Turrieta Valdebenito.
Arturo Gauthier Chávez
José Martínez Martínez
Ramón Coralán Valero

Sección 24.a, Permanente

Alberto Correa Paredes
Enrique Ruiz Zambrano
Ricardo Ramis Villorta
Caín Salvo Venegas
Carlos Vergara

Sección 25.a, Permanente

Luis E. Canales Leyton
José Manuel Quiroz Tenoz
Matías O. Rubio Díaz
Máximo A. Salas Soto
Oscar Atilio Córdova

Sección 26.a, Permanente

Máximo Solsol Hidalgo
Armando Oro Aguilar
Luis A. Pérez Chávez
Guillermo Saú Riveros
Arturo Trujillo Chávez

Sección 27.a, Permanente

Manuel Orellana Leiva
Segundo Zoilo Flores Ruiz
Carlos Guendinot Amigo
Antenor Angulo B.
Arturo Garrido Morales

Sección 28.a, Permanente

Wáshington Rivas Banda
Humberto Fuentes Martínez
Jorge Thomas Fuenzalida
Emilio Morales Rodríguez

Sección 29.a, Permanente

Gastón A. Nuño J.
Clodomiro Rojas M.
Javier Romo F.
Juan Emparanza
Orlando Maggi

Sección 30.a, Permanente

Humberto Meneses M.
Hernán Barrios C.
Víctor Cámus Alvarez
Luis Hernán Gómez
Luis Rissetti M.

Sección 31.a, Permanente

Arturo Hernández
Ricardo Holderman L.
Octavio Briceño C.
Francisco Vega
Guillermo Arrocet E.

Secciones 32.a y 33.a Permanentes

René Garfias A.
Juan E. Garín
Jorge Smidt
Luis Valdenegro C.
Fernando Bernal C.

COMUNA DE QUILICURA

Local: MUNICIPALIDAD

Secciones 1.a y 2.a, Extraordinarias

Jorge Guzmán Palacios
José Andrés Romo Tapia
Bernardo Pizarro Quinteros
Luis C. Vergara Vergara
Darío Vásquez Mandiola

Secciones 1.a, 12.a y 3.a, Permanentes

Alfredo Salas Romo
Osvaldo Escobar Baeza
Fernando Contreras Rojas
Raúl Lacassie Coustant
Alfredo María Orrego

Sección 4.a, Permanente

Sergio Escobar Baeza
Humberto Yáñez Barahona
José María Ruiz Yáñez
Cristóbal Vallejos Ramos
Manuel Cornejo Lizana

Sección 5.a, Permanente

Pedro Salinas Díaz
Heriberto Escibar Quezada
Ricardo Ortiz Salinas
Orlando Pacheco Ojeda
Benito Deick Lamas

Sección 6.a, Permanente

Vicente A. Castro B.
Hugo Olivares Osorio
César Whitaken R.
José Pedro Escobar B.
Fernando J. Marambio R.

COMUNA RENCA

Local: Municipalidad

Sección 1.a

Francisco Javier Aceituno Aceituno
Pedro Muñoz Hernández
Abel Gutiérrez Aguilera
Ismael Silva Palma
Rómulo A. Lucero R.

Registro Municipal

Sección 2.a

Heriberto 2.o Allaga Osorio
Ramón Salas Cornejo
Hernán Romo Miranda
Onofre Tapia Jiménez
Manuel Fonseca R.

Sección 3.a

Roberto Aliste Lizana
Carlos Maturana Valenzuela
Ramón Avila Latus
Ramiro Alonso Opazo Prieto
Carlos Acuña A.

Sección 1.a Permanente

Carlos A. Garrido Osorio
Fco. Navarrete Bustamante
Rosalindo Valero Silva
Delfín Avendaño Alvarez
Carlos Báez M.

Sección 2.a Permanente

Aníbal Sarno Consola
Selin Garrido Contreras
Juan Luis Carrasco Sotelo
Misael Ramírez Salas
Armando Toro S.

Sección 3.a Permanente

Samuel Luis Márquez Ladie
Oscar Retamales Esparza
Adriano Fener Moreno
Victor Jaimen Castro
Carlos Germán Portus Monda

Sección 4.a Permanente

Jorge Bruna Miranda
Enrique Benito Massenet
Herminio Espinoza Olea
Ernesto Artigas Pulgar
Victor Manuel Guerman apia

Sección 5.a Permanente

Gustavo A. Rochefort Ernst
José Domingo Romo Minda
Héctor Fernández Cañas
Armando García Vergara
Lucas 2.o Estay Silva

Sección 6.a Permanente

Guillermo Monat Echepare
Rubén Hernández Campos
Cirilo Muñoz Brisso
Rodolfo Maturana Sánchez
Mario Rojas Jorquera

Sección 7.a Permanente

Luis Román Calderón
Emilio Araneda D.
Eliseo Arcos I.
Juan Acevedo
Héctor Guzmán

Sección 8.a Permanente

Humberto Reyes M.
Evaristo Pino
Luis Valdés
Guillermo Echeñique
Ricardo Pepper

OMUNA DE SAN JOSE DE MAIPO

Local: Municipalidad

Secciones 1.a y 2.a Ex.

Julio Campodónico Publeza
Raúl Barrios Passi
Julio Cisternas Salinas
León Salinas Pedreros
Benjamín Beiza

Sección 1.a Permanente

Wenceslao Araos Osorio
Manuel Bruce San Juan
Vicente Espejo Espinoza
Romualdo Olmos Vicencio
Miguel Arriaza Asalgado

Sección 2.a Permanente

Horacio Gutiérrez Apablaza
Ernesto Peralta Araya
Armando Ordenes Vásquez
José L. Garate Urrutia
Alfonso Astorga B.

Sección 3.a Permanente

Carlos R. Alcayaga Garín
Alfredo Rossel Gómez
Ricardo Coromina Valenzela
Manuel Fernández Lecaros
Arturo Aguirre G.

Sección 4.a Permanente

Osvaldo Gómez Hidalgo
Alfredo Vásquez Espinoza
Adolfo Lapóstol González
Luis Vallejos Tapia
Osvaldo Gómez H.

Sec. 5.a y 6.a Permanentes

Ramón Jiménez Carrasco
Oscar Carvallo Mateluna
Pablo Rivas Serrano
Víctor M. Núñez Godoy
Gustavo Masuero

Sección 7.a Permanente

Carlos Zamora
Jacinto Benítez
Eduardo Ortega
Pedro Polvorelli
Juan Araya

Sección 8.a Permanente

Juan Girard
Humberto Duque
Wilfred Bruce
Carlos Valdivieso
Camilo Marck

OMUNA DE SAN MIGUEL

LOCAL: MUNICIPALIDAD

Sección 1.a

Luis Correa Cornejo
Pedro I. Vera Fernández
Oscar G. Salinas Lazos
Juan de D. Godoy Ugalde
Juan B. Galleguillos Morales

Sección 2.a

Juan A. Araneda Vega
José Ampuero Valdivia
Valentín Díaz Díaz
Carlos Alberto Villar Narváez
Eugenio Moreno Godoy

Sección 3.a

Santiago Corvalán Toledo
Oscar Luco Rojas
Germán Bachelet Brandt
Fco. González Ramírez
Mauricio Bonnassiollo Medina

Sección 4.a

José G. Conrtreras Segura
Juan Rojas Soto
Rafael Prieto Pereira
Luis A. Contreras Gutiérrez

Sección 5.a

Eduardo Jaña Muñoz
Ignacio Pastén Castillo
Alejandro Salazar Quinteros
Edilio Guzmán Méndez
Eduardo Pérez Aguiar

Sección 6.a

Benjamín Silva Salazar
Ernesto Gajardo Gajardo
Luis Alcántara Canales
Felipe Orellana Estrada

Sección 7.a

Pedro S. Valdivia López
Gmo. Barrden Rojas
Gustavo Mella Carranza
Víctor M. Ríos Contreras

Sección 8.a

Marcial D. Miranda Ramírez
Manuel Droguett Yáñez
Gustavo A. Cerda López
Juan Catalán Quintana
Carlos López Miranda

Sección 9.a

Belisario Henriquez Rozas
David Silva Acuña
Pablo Luis Contesse Distz
Jovino Fuentes Cannes

Sección 10.a

Carlos Arancibia Mardones
Domingo Muñoz González
Enso Rodríguez Fernández
Carlos Muñoz González
Manuel Adróves Díaz

Sección 1.a Permanente

Luis Ortega Faune
Héctor Madariaga Jaramillo
Germán Vivesor Muñoz
Juan Fdo. Barros Aravena

Sección 2.a Permanente

Moisés Osorio Arellano
Bernardo Larraín Vial
Héctor Rivera Prado

Sección 3.a Permanente

Santiago Arancibia López
Manuel Arriagada Gómez
Alfonso Zamorano Rubio
Manuel Labra Guzmán

Sección 4.a Permanente

Nicanor Mancilla Navarro
Pedro Labra Guzmán
Vicente Jofré Plaza

Sección 5.a Permanente

Moisés Cornero León
Roberto H. Castillo Toledo
Efraín Estrada Gómez
José de la R. Vásquez Soto

Sección 6.a Permanente

José L. Garetto Céspedez
Roberto Jiménez Benavides
Jorge Llaña Toledo
Rodolfo Landaeta Lara
Guillermo Salazar Quinteros

Sección 7.a Permanente

Osvaldo Cossio Fuentes
Alberto Hoffmann Morales
Félix Prelle Casanova

Sección 8.a Permanente

Juan E. Larraín Vial
Hipólito Carvallo Carrazola
Luis Coutesse Dietz

Sección 9.a Permanente

Juan E. Díaz Naves
Fermín Espinoza Aravena
Remigio Vidal Candia
Carlos Solís de Ovando Solís de Ovando
Eloy René Martínez Roy

Sección 10.a Permanente

Luis E. Urbina Navarro
Pedro Avalos Guzmán
José Rossetto Castro

Secciones 11.a y 12.a Permanentes

Víctor Lama Vera
Gilberto Navarrete Canales
Raúl Acevedo Aravena

Sección 13.a Permanente

Mamerto Jeldres Muñoz
Osvaldo Céspedes Gutiérrez

Sección 14.a Permanente

Benigno Núñez Bustamante
Nicanor Reyes Miranda
Luis Espinoza Bustamante

Sección 15.a Permanente

Domingo H. Ulloa Bisquert
Oscar Carvallo Plezaola
Alberto Huidobro Rodríguez
Pedro E. Meza Arriaza

Sección 16.a Permanente

Esteban Briceño Saavedra
Luis A. Moya Bravo
Guillermo Aguilera Valdés

Sección 17.a Permanente

René Celis Videla
Jorge A. Caro González
Ignacio González Guzmán
Arcadio Vásquez Soto
Primitivo Figueroa Valenzuela

Sección 18.a Permanente

José M. Barahona Baranona
Celerino Concha Molina
Alamiro del C. Basualdo Figueroa
Luis Corvalán Toledo

Sección 19.a Permanente

Camilo Azar Saud
Jorge Garretón Garreton
Feliciano Garrido Medina
José O. Martínez Concha
Hugo Villarroel Urbina

Sección 20.a Permanente

Edo. Soto Souper
Vicente Fernández Fernández
Hernán Vásquez Latorre
Galvarino Palacios González

Sección 21.a Permanente

Ramón Valdés Zeballos
Ernesto Pinochet Henríquez
Nabor Bahamondes Zeballos

Sección 22.a Permanente

Juan F. Salazar Morales
Osvaldo Cezani Vidal
Víctor Barros Aravena
Silvestre Gerardo Lizana

Sección 23.a Permanente

Pedro Asenjo Monje
Raúl Suazo Canales
Gilberto Zambrano Alarcón
Neftalí Acuña Acuña

Sección 24.a Permanente

Luis Alberto Travisani D'Angulo
Carlos Enrique Morales Avila
Vicente Salinas Guzmán
Julio Zamora
Alejandro Grez

Sección 25.a Permanente

Juan de D. Correa
Sergio Ampuero
Carlos J. Dahn
Ramón Toledo
Luis E. Salas

Sección 26.a Permanente

Salvador Hess
Julio Ruiz
Francisco Manrique
Guillermo A. Rivera
Oscar Benavides

Sección 27.a Permanente

José S. Mora
Guillermo Jofré
José Ochoa
José M. Navarro
Eduardo Aguirre

Sección 28.a Permanente

Simón Navarro
Humberto Garín
Segundo A. Rumiano
Ramón A. del Valle
Horacio Fernández

Sec. 29.a y 30.a Permanentes

Humberto Pedraza
Carlos Arenas
Carlos Mora
Julio Henríquez
Julio Blanc S.

COMUNA TIL-TIL

Local: Escuela Pública N.o 167

Sección 1.a

Moisés Rojas Pereira
Augusto Ahumada Vargas
Pedro Garán García
Gregorio Guzmán García
Arturo Guzmán Alvarado

Sección 2.a

Ramón Gallardo Avalos
Pedro Nolasco Frías Zuñiga
José Tomás Alvarez Pizarro
Loreto 2.o Sotomayor Encina
Luis Fernández Segovia

Sección 1.a y 2.a Permanentes

Gilmo. Moreno Undurraga
Leopoldo López Rodríguez
Luving Miller Baluarte
Juan Z. Camus Hidalgo
José Donaire Morales

Sección 3.a Permanente

Jorge Onofre Sepúlveda
Narciso Zúñiga Caillande
Carlos Noguera Chacana
Jacobo Aguilar G.
Miguel Aguiló C.

Sección 4.a Permanente

Adrián Cabreras Vargas
Guillermo Muñoz Vargas
Carlos Carvajal
Salvador Allende Tobar
Fernando Aguilar Garay

Sección 5.a Permanente

Juan R. Castillo A.
Pedro A. Hurtado Ch.
Víctor Moya F.
Hugo Murúa A.

COMUNA LA FLORIDA

Local: Municipalidad

Sección 1.a Ex.

Luis A. Pozo Sánchez
José Aránguiz Marín
Juan Espinoza Flores
Carlos Roldán A.
Ricardo Rodríguez Y.

Seccóin 2.a

Enrique Rossel Brieba
Florindo Vilches López
Juan E. Miranda Pino
Luis Madrid Torres
Emiliano Marín Trincado

Sec. 1a. y 2.a Permanentes

Juan F. Soto Santander
José 2.o Escobar Venegas
Rafael Ibaceta Díaz
Luis Meneses Solsi
Carlos Mujica P.

Sección 3.a Permanente

Carlos Díaz Báez
Luis A. Barraza Jorquera
Segundo Morales Lizama
Rafael Barros Matte
Eduardo Ugarte A.

Sec. 4.a y 5.a Permanentes

Manuel Espinoza Diaz
Guillermo Mena Rivera
Humberto Orellana Silva
Jorquín Domínguez
Alberto Hugal L.

COMUNA LA GRANJA

Local: Municipalidad

Sección 1.a y 2.a Permanentes

Alberto Aceituno Zamorano
Jorge Marchant Lyon
Ricardo Costabal Echeñique
Jorge Costabal Zegers

Sección 3.a y 4.a Permanentes

Alfonso Larraín R.
Miguel Gacitúa G.
José Salas N.
Enrique Fernández C.
Miguel Barros A.

1.a COMUNA SANTA LUCIA

LOCAL: BANDERA N.o 361 (ANTIGUOS TRIBUNALES)

Sección 1.a

Luisa Amunátegui Jordán
Luisa Canales Pizarro
Emilia Llona Santa María
Amelia Pardo Lynch
María Teresa Urbina V.

Sección 2.a

Rebeca Díaz Vial
Matilde Castro Fuentes
Sonia Pantoja Moreno
Liduvina Ruiz Rubio de Acuña
Paulina Prieto Letelier

Sección 3.a

Antonia Salamero Amat
Ida Zegers Navarrete
Raquel Urrejola Roza
Marta Salas Ovalle
Luisa Guzmán Bezanilla

Sección 4.a

Laura Alfaro Mery
Estela Lobos Salinas
Adriana Villalobos Arteaga
Margarita Cornejo Montt
Victoria Echavarría Vial

Sección 5.a

Filomena Cervantes Ramírez
Odilia Valdés Astorga
Elena Lezaeta Acharán
Inés Lezaeta de Lezaeta
Paulina Vicuña de Charlin

Sección 6.a

Victoria Prieto L.
Rebeca Acevedo S. M.
Blanca Chiell W.
Berta Muñoz R.
Beatriz Rodríguez M.

Sección 7.a

Marta Fontecilla Varas
Teresa Ríos M.
Josefina Valdés Dávila
Sara Sadella A.
Zoila Arellano Arellano

Sección 8.a

Olga Calvo Respaldiza
María Bezanilla
Leonor García de la H.
Natalia García de la H.
Sofía Mackenna

Sección 9.a

Margarita García Huidobro V.
Berta Errázuriz Quesney
Inés Monte de Pérez
Rosa Larraín de Larraín
Emilia Santa María

Sección 10.a

Margarita Mieres de Rivas
Rosalba Lois Fraga
Rosa Errázuriz L.
Olga Aguilera L.
Marta Infante Jara

Sección 11.a

Sofía Pérez Valdés
Marta García Zegers
Elena Concha
Brunilda Unzueta Urrejola
Cleophas Torres Ormeño

Sección 12.a

Marta Castellón E.
Iris Puyó León
Sofía Echazarreta
Blanca Aldunate
Victoria Pérez Gacitúa

Sección 13.a

Gabriela Long A.
Blanca Vargas V.
Mercedes De Viale Rigo
María Risopatrón
Gabriela Urzúa S.

Sección 14.a

Raymonda Hervé Pontrel
Adriana Ruiz Tagle
María Campos R.
Aída Duhalde V.
Manuela González V.

Sección 1.a Permanente

Aída Marín Valdés
Loreto Errázuriz Rozas
Angélica Errázuriz de Walker
Julia Dohsse Feuner
Elena Farrugia Cárdenas de Escobar

Sección 2.a Permanente

Blanca Utean Santander
Marta Urrejola Lecaros de Solar
María Urrejola Lecaros de Mira
María Isabel Meza Gomero
Rosa Triviño González

Sección 3.a Permanente

Zenobia Tejerina A.
Blanca H. Aldunate G.
Ana Bulnes Sanfuentes de Osa
Yolanda Soto Fredes
Margarita Cotapos Errázuriz

Secciones 4.a y 5.a Permanentes

Elena Gana Lyon
Berta Elena Manríquez
Carmen Ochagavía E.
Lucía de la Maza Urrutia
María Isabel Bunster R.

Sección 6.a Permanente

María Gallo Valdés
Violeta González Castañón
Olga Bauzigues Clement
Olga Aída Concha Silva
Digna Escuñán Fernández

Sección 7.a Permanente

Elvira Beneziani Wales de Renard
Olga Gajardo Muñoz
Regina Errázuriz Eyzaguirre
Carmen Eyzaguirre Echeverría
Emma Flores Yáñez

Sección 8a Permanente

Paz Covarrubias O.
Marta Iris Saint Jean C.
Dorila García Penna
Armandina Graciela Laforet R.
Luisa Adriana Uriarte G.

2.a COMUNA SANTA "ANA"

LOCAL: SAN PABLO 1845

Sección 1.a

María Correa de Silva
Raquel Barros Vicuña
Leonor Matta Figueroa
Inés Ovalle Valdés
Matilde Lavín Las Casas

Sección 2.a

Bernardina Quiroz Lara
Julia Chaigneau Moret
Ester Lira de Goycolea
María Bulnes Eguiguren
Manuela Ossa Lynch

Sección 3.a

Berta Hübner Herreros
Berta Valdés Valenzuela
Filomena Vergara Blest
Eugenia Bussey Puelma
Adriana Torres Solar

Sección 1.a

Inés Campino Guzmán
Modesta Anjari Bustos
María Sim Montes
Clemencia Menchaca Lira
Ernestina del Río Cid

Sección 5.a

Sara García de la Huerta Hurtado
Marta Ossa Ruiz
Cristina Valdés Ortúzar
Isabel Aristía Cuevas
Elisa Cousiño Vergara

Sección 6.a

María Mandiola de Castillo
María Brunell Cortés
María Menchaca de Cox
Berta Costa Goycolea
Emma Lois Praga

Sección 7.a

Sara Grez Irarrázabal
Julia Vives Infante
Elena Goycolea Alcérrica
Blanca Pierro Salamó
Fidelina Gómez Sotomayor

Sección 8.a

Luz Infante Velasco
Luz Arrieta Concha
María Piñeira A.
Luz Vial Cotapos
María Vial Errázuriz

Sección 9.a

Blanca Larraín Cotapos
Ana Ureta Espiñeira
Mercedes Arrieta Concha
Gabriela Errázuriz Vergara
Elena Fernández Campiño

Sección 10.a

Berta Muñoz Farnes
Ester de Agüero Herboso
Inés Reyes Foster
María Barahona Silva
María Alcalde Valdés

Sección 11.a

Ana González Echeñique
Rebeca Barros Moreira
Raquel Irarrázabal Rojas
Estela Alcalde Greene
Raquel Espinola Díaz

Secciones 12.a y 13.a

Ana Tuñón M.
María L. Rodríguez E.
Mercedes Andrade C.
Eugenia Lyon Aristía
Noemí González Aguayo

Sección 1.a, Permanente

Josefina Lira Vergara
Irma Rodas Pino
Rosalba Caro de la Fuente
Olga Caro de la Fuente
Marta Vidal González

Sección 2.a, Permanente

Florencia Donoso Carrasco
María Raquel Montes Urriola
Marta Greene Frederick
Graciela Fernández Ruiz Tagle
María Carvajal Elgueta

Sección 3.a, Permanente

Enrique Brandt Minardus
Luz Zégers Alcalde
Lucía Grez Reyes
Federico Locher Engert
María Teresa Correa Lathán

Sección 4.a, Permanente

Lidia Iturra Montecinos
Teresa Burgos Mendoza
Juana L. de los Ríos Gobetto
María Concepción Pino Silva
Magdalena Cepeda Pickering

3.a COMUNA: PORTALES

Local: ESCUELA SALVADOR SANFUENTES

Sección 1.a

Teresa Amunátegui Lastra
Isabel Cuadra de Garcés
María Prieto Nieto
Celina Avello Avello
Eudocia Díaz Díaz

Sección 2.a

Berta Saxtón Lambert
Laura Aspillaga del Pedregal
Marta Fuenzalida Cardemil
Carlos Piccin Carocher
Elena Fuenzalida Morandé

Sección 3.a

Teresa Steven Oddo
María Valenzuela López
Mercedes Léniz Chávez
Teresa Ballacey Urzúa
Mercedes Mena Mena

Sección 4.a

Laura Gundelach Salinas
Teresa Yáñez Velasco
Elia Lisboa Mendiluce
María Ester Silva Henríquez
Rosa Amelia Meza Urbina

Sección 5.a

Elena Silva Harbin
Mery Anne Sproat
Matilde Jorquera Vera
Rosario Herrera Lira
Teresa Alcalde Moch

Sección 6.a

Amanda Astete L. de Guevara
Olga Flores Gutiérrez
Laura Lira Vergara
Juan Gutiérrez Martínez
Juan Otto Villa

Sección 7.a

Adriana Lecaros Amunátegui
Laura Concha Ureta
Emilia Caro Allende
María Estela Concha Benítez
Ana Arán Gaete

Sección 8.a

Rebeca Ruiz Vergara
Mena Ortúzar Correa
Marta Ugarte Monte
Marina Azócar Gautier
Juan Labbé Farías

Sección 9.a

Fresia Pérez Rebolledo
Sara Cruzat Balmaceda
María Gaete Moraga
Rosa Arenas Donoso
Diana Arenas Donoso

Sección 1.a, Permanente

Ester Miranda Cuéllar
María Rojas Arellano
Carmen García Parada
Lucía Castro Montt
Ana Luisa Gallardo de García.

Secciones 2.a y 3.a, Permanentes

Teresa Olivares
Luz A. Alister Erias
Celia Avendaño
Amanda Barahona Romero
Lastenia Ramírez Neira

Sección 4,a, Permanente

Luzmira del C. Jeldres Peña
Olga Silva Viladosola
Delia Martínez Anguita
Walter Helft Schwabe
Elsa Mercado Arias

4.a COMUNA, ESTACION

Local: ESCUELA DE ARTES Y OFICIOS

Sección 1.a

Graciela González Yáñez
Leonor Ortega González
María Tagle de Hernández
Juan Anfosi Roggeri
Josefina Gálvez López

Sección 2.a

Lidia Pulgar Pérez
Sebastián Fernández Diez
Laura Durán González
Teresa Ebensperger Gálvez
Ofelia Muñoz Arenas

Secciones 1.a y 2.a, Permanentes

María Farías Galarce
Rebeca Jauregui Castro
Laura Figueroa Becerra
Nino Minetto Cadermatori
Inés Serreano Morales

Secciones 3.a y 4.a, Permanentes

Estela Estrada Bastías
Inés Contreras Ramírez
Rosa Silva Pérez
Ernestina Ramírez Galdámez
Olga Ercilia Irarrázaval

Sección 5.a, Permanente

Cristina Anguita Frederick
Marta Gómez Borrea
Julia Mujica Riquelme
Olga Escobar Escobar
Verena Soto Zambrano

5.a COMUNA: CANADILLA

Local: ESCUELA DE MEDICINA

Sección 1.a

Adela Verdugo Salinas
Delia Venegas Salinas
Albertina Osorio Meza
Laura Gutiérrez Aguilera
Carmen Gutiérrez Aguilera

Sección 2.a

Emma Muñoz de Urrutia
María Labarca Guerra
Matilde Vera Pizarro
Evangelina Fischer Becerra
Zoila Gajardo Aguilera

Sección 3.a

María Sara Claudes Valenzuela
Hortensia Zúñiga Figueroa
Raquel Villalobos Anguellote
Olga Garay Serrano
Adriana Alvarez Arnold

Sección 4.a

Marta Ramírez Salas
Leontina Zamorano Cabezas
Adriana Ballero Tompson
Delia Goldsack Leiva
Ana Luisa Vargas Hidalgo

Secciones 5.a y 6.a

Julia Alfaro Olivares
Cristina Cornejo Solís de Ovando
María Rojos González de L.
Modesta Gajardo Puebla
Oriana Ortiz Arriagada

Sección 1.a, Permanente

Amelia Fernández Espinoza
Elena Contreras Varas
Carmen Luisa Gálvez Pérez
Bertha Hochausler Silverger
María Rojas de Hidalgo

Secciones 2.a y 3.a, Permanentes

Graciela Pardo Gaete
Nery Pérez Rebolledo
Emma Raquel Latorre Wall.
Luisa Muñoz Fuentes de V.
Luz Berríos Salas.

6.a COMUNA RECOLETA

Local: Escuela Normal N.o 2 (Recoleta N.o 500)

Sección 1.a

Ana Ossa de Canepa.
Rosa E. Gil de Muñoz.
Adela Ossa de Villaseca.
Valentina Rozas de Cavada.
María Raquel Gajardo.

Sección 2.a

Luisa Urzúa Fabres.
Laura Urzúa Fabres.
Edelmira Salas Rodríguez.
Emma Reyes Ahumada.
Jesús Monte Solar.

Sección 3.a

Clotilde Gajardo Millard.
Rosa Rojas Rojas.
Teresa Carvajal Pons.
María Vinagre Dávila.
Elsa González Riquelme.

Sección 4.a

Amira Moisan Cabrera.
Nora Hanson Campbell.
Rebeca Mackenna Eyzaguirre.
Rebeca Romo Romo.
Inés Vásquez Hernández.

Sección 5.a

Raquel Jara Azócar.
Herminio Valdivieso González.
Ester Hevia Morel
Marta Infante Riesco.
María Elena Díaz Durán.

Sección 6.a

Elisa Salas Parraguez.
Rebeca Calderón Valdivia.
Ana Cruz Vergara.
Electra del C. León González.
Hortensia Lazaeta de Gatica.

Secciones 7.a y 8.a

Raquel Montt Ayala.
Pastoriza Mayorga Gajardo.
María Vergara Rodríguez.
Manuela Astete Pinto.
María Valenzuela Briones.

Secciones 1.a y 2.a Permanentes

Guillermina Calderón Palma.
Luis Nieto Calle.
Raquel Ramírez Urquieta.
Eduardo Garreaurd Fernández.
Marta Castillo Muñoz.

Secciones 3.a y 4.a Permanentes

Inés Julia Roa Díaz.
Luisa Ester Vergara Díaz.
Haidée González Soto.
Berta Sánchez Silva.
María Cristina Villarreal Rey.

Secciones 5.a y 6.a Permanentes

Elena Arce Planagan.
María Graciela Pierro Ortega.
Emilia Benavides Santibáñez.
Ester Miranda Cuéllar.
Inés Oberg Granadina.

7.a COMUNA MAESTRANZA

Local: Escuela Federico Errázuriz

Sección 1.a

Inés Lira Solex.
Zulema Lavín Lavín.
Carlos Botta Dusini.
Walter Franb Fher.
Alberto Levy Levy.

Sección 2.a

Juan Quindas Somavía.
Juana Barros Róbinson.
Laura Doggemisciler T.
Paulina Errázuriz Dávila.
Carmen Lagarrigue Arlegui.

Sección 3.a

Paulina Pereira Valdés.
Adelina Espiñeira Altamirano.
Inés Allende Donoso.
Adriana Barriga Boggiano.
Luisa Barriga Boggiano.

Sección 4.a

Carolina Cappril de Pérez.
Rosario Cable Valdés.
Elena Valenzuela Klain.
Aída Rodríguez de la Rosa.
Raquel Rodríguez de la Rosa.

Sección 5.a

Graciela Castillo Bañados.
M. T. Botel González.
Marta Guerra Guerra.
Margot Hamel de Sauza.
Rebeca García H. Espic.

Sección 6.a

Adriana Bustos Muñoz.
Adriana Aldunate Calvo.
Carmen Olivares Rodríguez.
Graciela Rodríguez Velasco
Raquel Lavín Echegoyen.

Sección 7.a

Elvira Guzmán de la Cuadra.
Sara Rodríguez Barros.
Carmen Canales Fuentes.
Primitivo Prieto Concha.
Aída Larraguibel Moreno.

Sección 8.a

María Urzúa Souper.
Cristina Astaburuaga V.
Sara Ovalle Castillo.
Glafira Madrid Orellana.
Julita Lenglen Espejo.

Sección 9.a

Zoila Navarro Martínez
Judic Ugarte Corvalán.
Elena Zavala Ulloa.
Rosa Galleguillos G.
Luz Orrego Méndez.

Sección 10.a

María C. Reyes Canala
María M. Frías Graymer.
Raquel Cuéllar Valenzuela.
Aída Carrasco García.
María Cuéllar Valenzuela.

Secciones 11.a y 12.a

Blanca Orrego Renard.
Graciela Harriet Godomar.
María Vialler Maugh.
Enriqueta Valdés Freire.
Lucía Aldunate Calvo.

Sección 1.a Permanente

Nelly Toro Escorza.
Angela S. Olivares Pinto.
Lía Violeta Silva Aliaga.
Mercedes O'Ryan O'Ryan.
Sara Vives Estevez.

Secciones 2.a y 3.a Permanentes

Rebeca Vidaurre Concha.
María Valenzuela Rengifo.
Artura Guzmán Covarrubias.
María E. Larraín Rozas.
Amelia Leteller Castillo.

Sección 4.a Permanente

María Díaz Ganderats.
Teodolinda del C. Salinas D.
María Salinas Donoso.
Fresia Aguirre Doolan.
María C. Izquierdo Besa.

8.a COMUNA UNIVERSIDAD

Local: Instituto Nacional

Sección 1.a

Julia León Noguiera de T.
Inés Hurtado de Echeñique.
Inés Matte Amunátegui.
Carmen Matte Amunátegui.
Luisa Larraín Eyzaguirre.

Sección 2.a

Zaira Custós Cannobio.
Ana Donoso Foster.
Isabel Fabres Bulnes.
Marta San Cristóbal Jarpa.
Hilda Mery Acuña.

Sección 3.a

Blanca Castaños Castillo.
Ana Rosa Lecaros.
Blanca de la Cuadra P.
Ximena Díaz Besa.
Lucila Guzmán Gundián.

Sección 4.a

Teresa Valenzuela Valdés.
Josefina Fernández E.
Victoria Echeverría O.
Blanca Brans Vicuña.
Sara Salas Herrera.

Sección 5.a

Elisa Claro Melo.
Ana Aristía Bezanilla.

Clemencia Riesco Salas
Marta Ossa García
Adriana Ossa García

Sección 6.a

Rosa Gaete Vergara
María Caña Cerda
Yolanda Pra Balmaceda
Ana Tompson González
Berta Pérez de Arce A.

Sección 7.a

Alejandra Bembau Blanco
María Hogson de E.
María Baeza Goñi
Julia Jara Quemada A.
María E. Balmaceda L.

Sección 8.a

Alicia Riesco Undurraga
Adriana Puelma Puelma
Emma Riffo Bustos
Julia Villareal Bordali
María Rounret Lira

Sección 9.a

Jenny Bobadilla Santelices.
Judic Montes G. Huidobro
Antonio Velasco Moreno
Ernestina Bravo Silva
Olga Cavada Riesco

Sección 10.a

Marta Fierro Solomi
Isabel Covarrubias Freire
Mercedes Grugniana S.
Viola Lazcano Fuenzalida
Luisa Huneeus Guzmán

Sección 11.a

Sofía Manucci Lantadilla
Aída Peña Soto de A.
Inés Mackenna Cerda
Elsa Lagarrigue G.
Luz Ríos Gallardo

Sección 12.a

Nieves Cañas Cerda
María León Navarrete
Luisiana Reyes N.
Guillermina Toro Sepúlveda
Carmen Balmaceda Lazcano

Sección 13.a

Isabel Pérez R. Peña
Irene Hurtado Echeñique
Carolina Viel Palma
Carmen Zañartu Urrutia.
Josefina Contreras Toro

Sección 14.a

María L. Tapia Pastene
Elena Claro Monte
Raquel Saavedra Alcalde
María Montero Riveros
Elena Errázuriz Mackenna

Sección 15.a

Inés Arroyo Concha
Ricardo Tondolo Sabonethi
Rebeca Viel González
Julia Krefft Ojeda
Rebeca Illanes Benítez

Sección 16.a

María Brunett Prieto
Rebeca Fernández Undurraga
Victoria Pizarro Espoz
Elena Marín Alemani
María Marié Alemani

Sección 1.a Permanente

Marta Santis Cerda
Carmen Cifuentes Garcés
María Echeverría Maroto
Olga Larraín Ortúzar
Adriana S. Ladrón de Guevara

Secciones 2.a y 3.a Permanentes

Raquel Vives Gumucio
María Ludomille de Barros
Isabel Valdés Vial
Sofía F. de Castro Reyes
Constanza Vicuña L.

Sección 4.a Permanente

Virginia Zañartu Errázuriz
Eliana Zañartu Errázuriz
Irene Navarrete N.
Yolanda Navarrete N.
Adriana Hurtado Fabres

NOVENA COMUNA SAN LAZARO

Local: Anexo del Instituto Pedagógico (Avenida República N.o 517)

Sección 1.a

Mercedes Fabres Izaga
Laura Pacheco de Vidal
Marta Figueroa Honorato
Fernando Rodríguez Digo
Roque Herreros Díez

Sección 2.a

René Mioranza Serré
Liddy Hartmann de Gaete
Antonieta Rocca Anatevia
Julio Ausin Gómez
Roberto Hennuy Rasce

Sección 3.a

Cristina Chacón Garcés de Ulloa
Berta Chacón Garcés de Bravo
Ciriaco Foncilla A.
Eduardo Martínez Gutiérrez
Emma Candia Meza

Sección 4.a

María Muñoz Muñoz
Inés Muñoz Muñoz
León Grekin Fischman
Manuel Toral Sánchez
Antonio Toral Collao

Sección 5.a

Víctor Bruno Ravello
Marta Valpuesta Avana
Blanca Segovia Ortiz
Blanca Pérez Meses
Irene González Suazo

Secciones 6.a y 7.a

Regina Cortínez Fuentes
Alfredo Rodríguez Pernas
Susana Ramírez de Castro
Prosperina Leiva Rubio
Alicia Gacitúa Leteller

Secciones 1.a y 2.a Permanentes

Rosa Bohn Roellinger V. de Rosas
Miguel Colosky Yadlin
Rebeca Lira Canales Vacca
Olga Carbonell Santander
Josefina Roura Díaz

3.a y 4.a Permanentes

Hortensia Lacunza Castillo
Lidia Jaque Valenzuela
Nina Vidal Olavarría
Bélgica Parra Guzmán
Elena Villalobos Cid

Sección 5.a Permanente

Petronila Brevis Luna
Emma Elgueta Prado
Audilia Rosa Gatica Soto
María Valdivia Berríos
María Aros Quezada

DECIMA COMUNA "PARQUE COUSIÑO"

Local: Escuela Militar

Sección 1.a

Arsenia Contreras Lara
Hortensia Griber Castañeda
Cristina Alonso González
Luz Victoria del Canto Navarrete
Aída Cabrera Muñoz

Sección 2.a

Leonor Villar Montecinos
Elba Penguelli Meza
Brunilda Vargas Vergara
Sara Didier Silva
Elsa López Vargas

Sección 3.a

Vitalia Jara Muñoz
Enrique Rodríguez Villanueva
Sofía Villaseca Maturana
Dolores Bas Girones
Carmen García Torreblanca

Sección 4.a

Clotilde Canales Correa
Arsenio Val García
Guillermina Clauss Martínez
Elena Vilches Ramírez
Delia Ramírez Gómez

Sección 5.a

Inés Silva Zamora
Rebeca Garcés Silva
María Inés Venegas Silva
María Cabrera Rojas
Amelia Peña Magaña

Sección 6.a

María Silva Cansellana
Josefina Muñoz Riveros
Elba Gallardo Angulo
Adriana Zúñiga Cabello.
Cristina Zúñiga Cabello.

Sección 7.a

Ofelia Iturrieta Barrera.
Ernestina González Martínez.
Rosa Correa Servantes.
Labra Rubio Cornejo.
Alicia Collao Campino.

Secciones 1.a y 2.a Permanente

María Godoy Carvallo.
Marta Bravo Venegas.
Sara Flores Riffo.
Luz Ahumada Gamonal.
Irma Tepper Bradanovic.

Sección 3.a Permanente

Victoria Madrid Escudero.
Rebeca Gil Figueroa.
Berta Sepúlveda Jeldrez.
Guacolda Díaz Aguirre.
Fresia Eugenia Díaz Aguirre.

Sección 4.a Permanente

Eva Valderrama Valderrama.
Emma Toledo Malbrán.
María Teresa Silva Silva.
María Carvajal Muñoz.
Clara Estrella Jorquera Jorquera

5.a y 6.a Permanentes

Julia Aravena San Martín.
Elsa Elisa Mardones Pino.
Ernestina Franco Hidalgo.
Juana Henríquez Muñoz.
Raquel Orrego Gumucio

COMUNA DE BARRANCAS

Local: Municipalidad

Sección 1.a

Miguel Borras Llabres.
Luzmira Contreras Núñez.
José Pérez Rodríguez.
María Sepúlveda Coppa.
Juan Sartori Guala.

Sección 1.a Permanente

Miguel García Carmona.
José Ribó Solans.
Olga Godoy Saavedra.
Olga Cubillos Salvatierra.
Eugenia Stokebrand Ojeda.

Sección 2.a Permanente

Aura Godoy de Mateluna.
Gabriel Ross Amengual.
Eduardo Uchida Uchida.
Graciela Mateluna Correa.
Artemiza Muñoz Donaire.

Sección 3.a Permanente

Cecilio Díaz Fraile.
Pedro Gei Monardi.
Valero Serrano Pérez.
Luzmira Moscoso Olivera.
Leonilda Tarraza Peña

COMUNA DE LA CISTERNA

Local: Escuela N.o 270

Secciones 1.a y 2.a

Joaquín Tornells Horns.
María D. Martínez Monreal.
Juan A. Carlevari Tassara.
Rosa E. Morgado Guerrero.
Rafael Angel Carrera Martínez.

Santiago y Audax definen hoy el primer certamen de fútbol profesional del año

SE ENFRENTAN ESTA TARDE EN EL ESTADIO DE CARABINEROS POR LA FINAL DEL "CAMPEONATO DE PREPARACION".—EL GANADOR SE ADJUDICARA EL TROFEO "JAIME RODRIGUEZ BOLADOS"

Esta tarde a las 16.30 horas, en la cancha del Estadio de Carabineros, se jugará el encuentro que define el torneo de football profesional denominado "Campeonato de Preparación" y que durante aproximadamente un mes se disputó en reuniones nocturnas con la participación de Magallanes, Colo Colo, Unión Española, Universidad de Chile, Santiago Morning, Badminton, Green Cross y Audax Italiano. El ganador del lance de hoy, aparte de adjudicarse el título de campeón, se hará acreedor al trofeo "Jaime Rodríguez Bolados", instituido en homenaje a este prestigioso dirigente recientemente fallecido.

Lucharán por el campeonato los elencos de Santiago Morning y Audax Italiano precisamente los mismos equipos que en 1943 se enfrentaron en la final del "Campeonato de Campeones", donde venció en forma estrecha el conjunto recoletano.

La campaña cumplida por los adversarios hasta cierto punto muy similar, torna difícil todo pronóstico prematuro en lo que se refiere a señalar un probable vencedor. Santiago Morning derrotó primero a la Unión Española campeón profesional de 1943 y luego, se impuso sobre Green Cross por diferencia de corners a su favor. En este último compromiso, los recoletanos impresionaron bastante bien y de acuerdo con lo que sucedió en la cancha, debieron ser los vencedores por una ventaja elocuente en el marcador.

Audax Italiano, triunfó no hace mucho sobre la Universidad de Chile y después, el miércoles en la noche, batió al Magallanes en una brega duramente disputada y que sólo se definió en los minutos finales. Ante los "albiceleste" la escuadra de Roa destacó una defensa firme y de recursos y una delantera peligrosa y efectiva, superando en estos aspectos en forma clara a su rival.

Como es fácil de deducir, las posibilidades de triunfo son equiparadas, lo que hace pensar en que habrá ocasión de presenciar una contienda lucida.

Bajo la dirección del referee señor Néstor Mondría, los elencos extenderán sus líneas de la siguiente manera:

SANTIAGO MORNING:

Marín
Rivas Klein
Fernández Nocetti León
Riveros Vinsac Romo
Battistone Castro
—o—
Palacios Giorgi
Varela Alcántara Acuña
Morales Cabrera Dejeas
Soto Roa
Reyes

AUDAX ITALIANO

EL PROGRAMA

El programa oficial de esta tarde en el Estadio de Carabineros, se ajustará a este orden:

14 horas: Audax Italiano con Green Cross, equipos B, árbitro, señor Baltazar Bustamante. Campeonato de Preparación.

15.10 horas: Santiago National con Unión Española, equipos B árbitro, señor Juan Zablah. Campeonato de Preparación.

16.30 horas: Match de fondo entre los teams de honor del Santiago Morning y Audax Italiano, árbitro, señor Néstor Mondría.

LAGAY VENCIO ANOCHE A CAÑETE POR ABANDONO AL 6.o ROUND

LA MEJOR PELEA DE LA NOCHE FUE EL EMPATE ENTRE MORENO Y JARA

Un público numeroso asistió anoche al Caupolicán con motivo del debut de profesional del ex campeón amateur de Chile y latinoamericano de peso medio pesado Luis Cañete, boxeador que se destacó por su fuerte punch.

El rival designado para enfrentar a Cañete fué el campeón mendocino Alfredo Lagay.

El programa se inició con los siguientes encuentros, entre campeones de San Bernardo y los del Dirección General de Ferrocarriles:

Categoría pluma:
Mario Salas (Ferroviario) v. Orlando Cuevas (San Bernardo). Ganó Cuevas por puntos.

Héctor Aguirre (Ferroviario) v Luis Morag (San Bernardo). Ganó Aguirre por retiro al segundo round.

Categoría liviano:
Jorge Rodríguez (Ferroviario) v. Fernando Jara (San Bernardo). Ganó Jara por puntos.

Cotegoría medio mediano:
Gaspar Herrera (San Bernardo) v. Eduardo Opazo (Ferroviario). Ganó Herrera por puntos.

Categoría pesado:
Eulogio Cruz (Ferroviario) v. Arturo Atenas (San Bernardo). Este match fué declarado en empate. Se destacó Cruz, elemento más joven y de condiciones físicas apreciables.

EL SEMIFONDO, A 10 ROUNDS. — SANTIAGO JARA, 60 KILOS v. RAUL MORENO, 59 KILOS. — EMPATE

Las acciones de este combate fueron violentas desde los primeros golpes. Más rápido se notó el Cacharro, pero Jara más fuerte supo igualar las acciones en un brillante cambio de golpes que logró entusiasmar a la concurrencia.

El segundo round fué más violento y el público aplaudió con delirio.

El Cacharro logró imponerse, a pesar del mejor físico de su contendor. El público aplaudió a Moreno en el descanso de la vuelta que en forma brillante se adjudicó.

La tercera vuelta fué más débil, destacándose Moreno. El encuentro adquirió nuevamente interés en el cuarto round, destacándose ahora Jara, quien persiguió a su rival llevándolo constantemente a los rincones.

La pelea adquirió gran interés en el quinto y sexto rounds. Tanto Moreno como su contendor se atacaron con decisión, imponiéndose por escaso margen de puntos en el sexto round Jara.

Los últimos cuatro rounds fueron peleados en forma verdaderamente salvaje. Las acciones muy parejas obligaron al jurado a declarar el match en empate. Notamos una pequeña ventaja de Jara en los dos últimos rounds.

Sin embargo, el fallo premió el valor y verdadero espíritu deportivo de ambos púgiles.

El numeroso público que asistió anoche al Caupolicán tuvo ocasión de presenciar una interesante pelea en que ambos púgiles se desempeñaron en forma brillante.

EL MATCH DE FONDO, A 10 ROUNDS. — ALFREDO LAGAY, ARGENTINO, 77 KILOS v. LUIS CAÑETE, CHILENO, 73.600 KILOS. — VENCIO LAGAY POR ABANDONO DE CAÑETE AL 6.o ROUND

Los tres primeros minutos de esta pelea carecieron de interés. Tanto Cañete como el argentino actuaron en forma poco efectiva.

El match adquirió algo de interés al final de la tercera vuelta, cuando Cañete actuó en forma más efectiva.

El chileno tuvo una gran reacción en el cuarto round, consiguiendo localizar algunos derechos a la cara que desmoralizaron al argentino.

Cañete no consiguió en el quinto round mantener sus condiciones demostradas en la vuelta anterior, realizando ambos una pelea floja.

El chileno decayó en forma clara en el sexto round a tal punto que abandonó la lucha, declarando el referee vencedor a Lagay por retiro.

La actitud del chileno es lamentable, pues no es forma de abandonar una lucha sin demostrar el menor interés combativo.

La actuación de Cañete lo desvaloriza completamente como profesional.

La pelea careció de interés y su desarrollo final sorprendió al público.

Sección 1.a Permanente

Berta Ayar González.
Laura Bustos Cruces.
Eduardo Manzanera Carrión.
Eugenia Armijo Carrasco.
Antonio Spillares Barbieri.

Sección 2.a Permanente

Héctor Fracassi Rossi.
Laura Lanteri Rojas.
Sara Durney Vásquez de O.
Amalia Saldille García.
Guillermina Adasme Poblete.

Sección 3.a Permanente

María Cortés Armijo.
Emilio Giavo Bruzzo.
Ana Luisa Durán Fernández.
Sara Godoy Tobar.
Fanny Montero Mancilla.

Sección 4.a Permanente

Selma Vidal Hutscher.
Florentina Caro Caro.
Guillermina Dubos Quiñones.
Blanca Arancibia Delgado.
Margarita Vergara Sánches.

Sección 6.a Permanente

Teresita Rosales Rozas.
Celsa Bravo González.
Enedina Torres Flores.
Graciela Reyes Donoso.
Brunilda Cuadra Aravena

Sección 6.a Permanente

María E. Sobarzo Rebolledo.
Bartolomé Coccolo Grande
Elba Díaz Arévalo.
Violeta Elena Gutiérrez Morales.
Luz San Martín Monsalve.

Secciones 7.a y 8.a Permanentes

María Yolanda Aleztiher Latorre
Eliana Oyarzo Labra.
Eliana Sánchez Muñoz.

Sara Asenjo Monjes
Teresa Rodríguez Beltrán

COLINA: LOCAL: MUNICIPALIDAD

Sección 1.a y 2.a Ex.
Ernestina Osorio Vera
Teresa Salinas Avila
Mela Diagner Avila
Juana Muñoz Vega
Tihomil Zuvic Laglaric

Secciones 1.a y 2.a Permanentes
Aurora Serrano Pardo
Rosa Terán Palma
Genoveva Guerrero
María Bustamante de Aguirre
Cecilia Herostone Cortés

Secciones 3.a y 4.a Permanentes
Juan Rosa Jiménez Hurtado
Mariana Chauceaulne Rojas
María H. Riquelme Vega
Adelaida Zavala de G.
Blanca Jiménez Olguín

CONCHALI: LOCAL MUNICIPALIDAD

Sección 1.a Ex.
Antonia Enner de Schall
Federico Schall Ressell
Fortunata Escalante Armijo
Edelmira Caldera de Ordenes
Laura Vanini Silva

Secciones 1.a y 2.a Permanentes
Andrea Salas Moreno
Ismenia Labarca Araya
Ana Luisa Schneider Guzmán
Dorila Muñoz Córdova
María Morales Almendra

Secciones 3.a y 4.a Permanentes
Julia López Troncoso
Adriana López Celis
Berta Figueroa Olguín
Elisa Serrura S.
Teresa Reyes Azúa

Sección 5a Permanente
Mercedes Gajardo M.
Blanca Rosa Pozo Meza
Ana Rozas de Meléndez
Aida Isabel Paredes
Olga Falcón Martínez

COMUNA CURACAVI
LOCAL: MUNICIPALIDAD
Secciones 1.a Ex., 1.a, 2.a y 3.a Permanentes
Tomás Mac. Vey Schofiel T.
Gustavo Schubert Bagner
Edelmira Olavarría Díaz
Magdalena Silva Negrete
María Alvarez Meyer

COMUNA DE LAMPA

LOCAL: MUNICIPALIDAD

Sección 1.a Ex.
Laura Carmona de López
Teresa Peña Bustamante
Yolanda Díaz Hurtado
Armando Torret Vidal
Yolanda Zelada Santibáñez

Secciones 1.a, 2.a y 3.a Permanentes
Margarita Escobar Escobar
Juan Libidoro Cáneppa
Tomás Yáñez Geomam
Inés Román Pastén
Elisa Cuadrado Sánchez

COMUNA LAS CONDES

NUEVO LOCAL DE LA MUNICIPALIDAD
Sección 1.a Ex.
Filomena Arizti a Bezanilla
María Fernández Mira
Sara Irarrázabal Barros
Rosa Labbé Balmary
Rebeca Silva Labbé

Secciones 1.a y 2.a Permanentes
Carlina Arangua Olivares
Luz María Cifuentes Comas
Sara Vergara Rodríguez
Hugo Roma Passette
Enriqueta Vargas Correa

Sección 3.a Permanente
Margot Subercaseaux Ovalle
Ebedina Guzmán Aránguiz
Delia Vergara Vergara
Loris Couyonudjian B.
Segismundo Perola Salas

Secciones 4.a y 5.a Permanentes
María Délano Garlant
Pablo Moletto C.
María de la Luz Castillo Infante
Carmen Picó Cañas
Dinko Poduje Karijlis

MAIPU: LOCAL MUNICIPALIDAD

Sección 1.a Ex.
Alfredo Francoli C.
Isaías Ravinovich Boica
Gumercindo Revuelta Gutiérrez
Rosa Olea Guerrero
Aurestila Rosa Oliva Gálvez

Secciones 1.a y 2.a Permanentes
Laura Osorio Aguirre
Marta Garay Villanueva
Lucía García de P.
Bertila Pinto de Pineda
Elena Allende Peña

COMUNA RURAL

Local: Escuela de Niñas, Plaza Ñuñoa

Sección 1.a E.

Teresa Lamarque Lucero
Teresa Cárcamo Albarracín
Marta Ballacey de la N.
Inés Allende Wood
Carmen Allende Zavala

Sección 2.a E.

Elena Rodríguez de la L.
Elena Rodríguez Puelma
María Luisa Montero Marfull
Ema Irarrázaval Mejías
Sofía Basaure Baeza

Sección 3.a E.

Elena Cavada Riesco
Sara Molina B.
Flora Díaz Ossa
Magdalena Courtes B.
Olga Seguel Ramírez

Sección 4.a E.

Francisco Aguiló F.
Ernest Federico Goverts de Chapanrouge
Federico Hauppe Klemar
Ernesto de Moras Paud
Leopoldo Hesse Scheck

Sección 5.a E.

Eugenia Marín Alemani
Alfonso Pemantis Ruiz
Pedro Torres Galarza
Inés Vial de Santalices
Marta Valdivieso Santalices

Sección 6.a E.

Arturo Hanel R.
Roberto Razeto R.
Isabel Portes de Roldán
Adolfo Klachn W.
Yolanda Caffarena de P.

Sección 7.a

Gabriel Aguiló F.
Luis Abella Reig
Laura Nef Jara
Werna Noelle C.
Emma Dávila de Sánchez

Sección 1.a Permanente

Marta Vergara de Silva
María Virginia Gertner Ramírez
Adelina Palacios de Valenzuela
Pedro Pablo de Moras T.
Aurelio Sainz Z.

Sección 2.a P.

Marta Harthey Montecinos
Alicia Nelson P.
César Porta T.
Blanca Bustos de Alvarez
Josefina Vila de Vial

Sección 3.a y 4.a P.

Estela Moreno de Marín
Olga Medina de Garay
Lucía Macaya Martínez
Adela Setz Valencia
Violeta Marot de Moreno

Sección 5.a P.

Antonio Ahues Sabat
Isabel García de Falabella
Teresa Narbona v. de Rojas
Ida Pistelli de Franetovic
Zoila G. Villarroel Saavedra

Sección 6.a Permanente

Olga Avalos Zamorano
Marta Avalos Zamorano
Teresa Rojas Narbona
Lidia Pelichoneu de S.
Rosa Elvira Pardo Morales

Sección 7.a Permanente

María Leonvendazar de Bueno
Elena Ward Rodríguez
Elvira Ward Rodríguez
Blanca Iturrieta de Castro
Elba Iturrieta Herrera

COMUNA DE PIRQUE

Local: Cuartel de Carabineros

Secciones 1.a Extraordinaria y 1.a y 2.a Permanentes

Gabriela Rodríguez de Dávila.
Blanca Segerz Alcalde.
Nicolás Velasco Morales.
Lidia San Juan Aravena.
Gregoria Díaz Arias.

Sección 3.a Permanente

María G. Verdugo Verdugo.
Olga Estela Ibarra M.
Eloísa Spencer González.
Rosario Bezanilla Reyes.
Adriana Izquierdo Phillips.

COMUNA DE PROVIDENCIA

Local: Mercado Municipal
Sección 1.a Extraordinaria

Lucía Maira Castellón.
Ema Correa Revel.
María Alamos Barros.
Raquel Barros Casanuevas.
Inés Concha Ilabaca.

Sección 2.a Extraordinaria

Elena Barahona Vargas.
Sara Villegas Duncan.
María Baima Pérez.
Raquel Valdés A.
Fabiola Aracena Miranda.

Sección 3.a Extraordinaria

Amelia Díaz Withe.
Inés Barros Casanueva.
Sofía Aldunate Errázuriz.
María Véliz L.
Adriana Sánchez Zúñiga.

Sección 4.a Extraordinaria

Cunan Harold Carr.
Elena Franke P.
Pablo Frese S.
Fidel Orlandini S.
Emilia Ravanal Hidalgo.

Sección 5.a

Celia Larrachea U.
María Correa Fuenzalida.
Raquel Encina Larraín.
Teresa Sepúlveda Céspedes.
Eugenia Navarrete R.

Sección 6.a Extraordinaria

Lidia Argomedo Herrera.
Teresa Achondo Sánchez.
Inés Latorre Troncoso.
Marta González Foster.
Antonio Bernasconi Bianchi.

Sección 7.a

Sara Ester Vives.
Leonor Casares Gutiérrez.
Adriana Cuevas Llona.
Rosa Corvalán Ramos.
Victoria Cox Balmaceda.

Sección 8.a

Laura Alcaíno López.
Clementina Berland León.
Graciela Justiniano Maturana.
María Justiniano Maturana.
Olga Agnarone Castro.

Sección 7.a

Lidia Avendaño Velasco.
Ana Traverso Erazo.
Inés Bezanilla Larraín.
Celia Claro Velasco.
Laura Muñoz Morales.

Secciones 10.a y 11.a

Graciela Mandujano Castillo.
Elvira Honorato C.
Ana Aceituno L.
Zoila Donoso C.
Raquel Rojas Urzúa

Sección 1.a Permanente

María Edwards Bello
Graciela González Foster
María Fleishman Moreno
Emilio Mutinelli S.
Elsa Fuentes Quiroz

Secciones 2.a y 3.a Permanentes
Alicia Meza Rojas
María Balmaceda Valdés
Rosa Barros Casanueva
Estela Delpino Fuentealba
Luisa Sánchez C.

Sección 4.a Permanente

Carmen Bascuñán Valdés
Ester Droguett Cuevas
Yolanda Larraín Aldunate
Josefina Larraín Errázuriz
Estela López López

Sección 5.a Permanente

Olga Fortuño Pedevilla
Bernarda Vera Alvarez
Josefina Vial Freire
Adolfo Water Holds
María del R. Gajardo S.

Sección 6.a Permanente

Lidia Bravo Verdugo
Luz Dávila Echaurre
Juan Abat Vives
Juan A. Colombo Salvadori
Ema Arellano Escobar

Sección 7.a Permanente

Carmen Balmaceda Ramos
Julia Franke Puga
Lidia Droguett Cuevas
Aida Gardeweg Villegas
Graciela Arancibia Hevia

Sección 8.a Permanente

Carmen Aguirre E.
Ida Terpelle P.
Elena S. Amenábar S.
Pedro Fco. Traverso B.
Clelia Acuña Ortega

Sección 9.a Permanente

Adela Beltrami Quevedo
Raquel Picó Cañas
Elsa Fuenzalida K.
Inés Larraín Dueñas
Elsa Mardones Inostroza.

10.a y 11.a Permanente

Cristina Villalón Guerrero
María Iñiguez Sanfuentes
Amelia Parra
Germán Lindlojan P.
Margarita Irarrázaval Larraín

COMUNA PUENTE ALTO
LOCAL: Municipalidad

Secciones 1.a y 2.a Ex.

Elvira Cabello de Cofré
María del C. Alvarado Varas
Juan Cofré Troncoso
Amelia Zañartu de Tocornal
Adriana Navarro Vivian

Sección 1.a Permanente

Idilia Cordero de A.
Ema Vicuña de Bascuñán
Clara R. Verardi de Z.
Adelaida Pérez de Marambio
Leontina Zamorano Berardi

Sección 2.a Permanente

Ana Edler de García
Ana Cerda de Negrete
Julia Pino Aránguiz
Javier Alvarado Manriquez
Yolanda Rubio Arce

COMUNA QUINTA NORMAL
LOCAL: Escuela Pública N.o 192

Sección 1.a Ex.

Valentín Cañas Fernández
Manuel Justo Pérez
Antonio Torres E.
Francisco Sieglitz V.
Alberto Yotsmoteo Tocanani

Sección 2.a Ex.

Julia Antillo de Antillo
Elisa Saavedra C.
Rosa Amelia González Duarte
Tomasa Elena Ceballos Canales
María Zamorano Avilés

Sección 3.a E.

Bartolomé Ramis Llompal
Amelia Miranda Videla
Fanny Dora Michelow
Moisés Michelow A.
Francisco Ducassi San Germán

Sección 1.a Permanente

Aniceto García Díaz
María Retamal Gutiérrez
Rafael Castaño González
Abundio Gutiérrez Fernandoz
José Cobos Ramos

Secciones 2.a y 3.a Permanentes

Francisco Blasquez García
Pedro Ferrer Carbonel
Emilio de la Cuesta Sancimoni
Juan Montecinos Fernández
Valentín Cañas López

Sección 4.a Permanente

Margarita Franco Román
Cristina Valdivia Guerra
Laura Núñez Donoso
Alicia Araya Jara
Eugenia Chávez V. de G.

Sección 5.a Permanente

Francisco López Fernández
Mercedes Marchal Salas
Graciela Rojas Hormazábal
Olga López Medina
Corina Arriagada Rivas

Sección 6.a Permanente

Adriana Arellano Concha
Tulia Elvira de la C. de Barría
María V. Barrios Cruz
Adriana Hervias Vargas
Hada Genoveva Launay

Sección 7.a Permanente

Marta de las M. Arriagada
Blanca González Fuenzalida
María Abarca Pérez
Carmen Cerda Núñez
Rosalba Contreras González

COMUNA DE QUILICURA
LOCAL: Municipalidad

Sección 1.a Ex. y 1.a P.

Ema Cooper Alfaro
Ester Cooper Alfaro
María Sepúlveda Tapia
Jorge Karnucci G.
Edelmira Romo Muñoz

Secciones 2.a, 3.a y 4.a P.

María Marta Muñoz Miranda
Graciela Contreras Gutiérrez
Estela Bravo Rodríguez
Elena Sandoval Morales
Olga Alcayaga Jofré

EL CHILENO PABLO GARDIAZABAL, EL HOMBRE-TIJERA, HOY EN EL CATCH DEL CAUPOLICAN ENFRENTARA A TARZAN TIBOR

FRANCISCO MARCONI, FORMIDABLE ATLETA ITALO - NORTEAMERICANO, CONTRA EL GORILA ESPAÑOL; EL CAMPEON ARABE ISMAEL HACKEY VERSUS EL LEÑADOR VASCO OLAGUIBEL. — LA 23.a RUEDA DEL CAMPEONATO INTERNACIONAL DE CATCH AS CATCH CAN A CUMPLIRSE ESTA NOCHE, REGISTRA SEIS NUEVAS COMPETENCIAS SENSACIONALES

Intensifica más y más su atracción subyugante y su enardecedora emoción el viril espectáculo de cultura física del Campeonato Internacional de Catch as Catch Can 1944, que se desarrolla en el prestigioso ring del grande y cómodo Teatro Caupolicán y que centenares de miles de espectadores vienen siguiendo a través de sus interesantes ruedas.

En dichas ruedas compiten hombres venidos del Madison Square Garden de Nueva York, como Francisco Marconi y Pedro Brasil, y otros de Río de Janeiro, Buenos Aires y Montevideo.

EL CHILENO PABLO GARDIAZABAL, DE LAS PIERNAS TIJERAS DE ACERO

En el campeonato se luce una figura chilena. Es Pablo Gardiazábal, hijo de españoles y nacido en Rengo. Es un atleta de figura airosa y gallarda con una estampa romana. Caballeroso, señorial si se quiere, su juego deportivo es limpio y honrado. Pablo es un gran favorito de todos los chilenos. En el campeonato pasado obtuvo el segundo puesto de vicecampeón de 1943. Es peleador y luchador. Pablo se "faja" a trompada limpia y lucha y pelea a la par y no echa jamás pie atrás. En sus venas bulle tumultuosa la sangre de los altivos vascos del Euzcadis y de los campesinos de Chile. Es un técnico del catch. Sus piernas son delgadas y largas, musculosas y firmes cual "tijeras" de acero. Su "llave" mágica es aquella de las tijeras aplicadas a la garganta del adversario.

Cuando Pablo se encuentra en momento difícil, miles de voces le gritan: Pablitooo, ¡ya!, ¡ahora la tijera...! ¡La tijera, Pablitooo!

Y así Gardiazábal representa con dignidad y altivez los colores de Chile en el torneo de catch. Hoy a las 9.45 deberá enfrentarse con el selvático y hercúleo atleta checoeslovaco, Tarzán Tibor Gordon, el vencedor por K. O. del Gorila español.

¿Podrá Pablo aplicar a Tarzán sus "tijeras" decisivas?

MARCONI, EL ATLETA ITALO - NORTEAMERICANO CONTRA EL GORILA ESPAÑOL

Insuperable es la 23.a reunión de esta noche. Se puede decir que tiene dos matches de fondo: Tarzán - Gardiazábal y Francisco Marconi con el Gorila español.

Formido, agresivo, temible con sus golpes de punta de pies y sus lanzadas con impulso desde las cuerdas, Francisco Marconi es el atleta ítalo-norteamericano más completo que ha llegado a Chile. Esta noche ante el Gorila español, el brutal y cavernario "barbudo", el campeón ítalo-norteamericano se juega una carta brava. Pero Francisco Marconi habrá de combatir con gran tenacidad porque es faliente, infatigable y de asombrosa vitalidad.

EL ARABE HECKEY Y EL EL ARABE HACKEY Y EL

El campeón de la raza árabe Ismael Hackey es símbolo de pugnacidad, de vida y de energía. Cuando el árabe Ismael sube al ring es seguridad plena de un combate repleto de emoción, porque Hackey ataca y ataca y no lo detiene nadie cuando lo domina la furia natural de la pelea. En esta noche tendrá ante sí un rival peligroso, el leñador vasco Juan Olaguibel, quien abusa de los "fauls" y golpes ilícitos. Como el ring y el catch en su violencia dan chance a todas las sorpresas, el árabe Hackey deberá cuidarse del traicionero y agresivo vasco.

ORDEN DE LAS SEIS COMPETENCIAS DE HOY

La Comisión Deportiva ha ordenado el siguiente cartel de competencias bajo este orden:

1. H. Cid, del Colo Colo contra Eduardo Cordero, del Matadero-Franklin; 2. El gigante chilote Angel Leyton, de la Vega Mapocho, contra Domingo Torres, del Famae; 3. Luis Bahamondes, el gigante del gremio de choferes de taxis contra Renato Briones, el popular huaso de San Fernando; 4. Francisco Marconi contra el Gorila español; 5. Arabe Hackey contra el vasco Olaguibel; 6. Lucha a finish entre chileno Gardiazábal y Tarzán Tibor Gordon, debiendo combatir los rivales hasta quedar un solo hombre en pie.

Las localidades numeradas pueden reservarse por fono 85912; los rings numerados a $ 25; las plateas generales a $ 15; todas las localidades altas del segundo piso a $ 5 y $ 2 todos los niños.

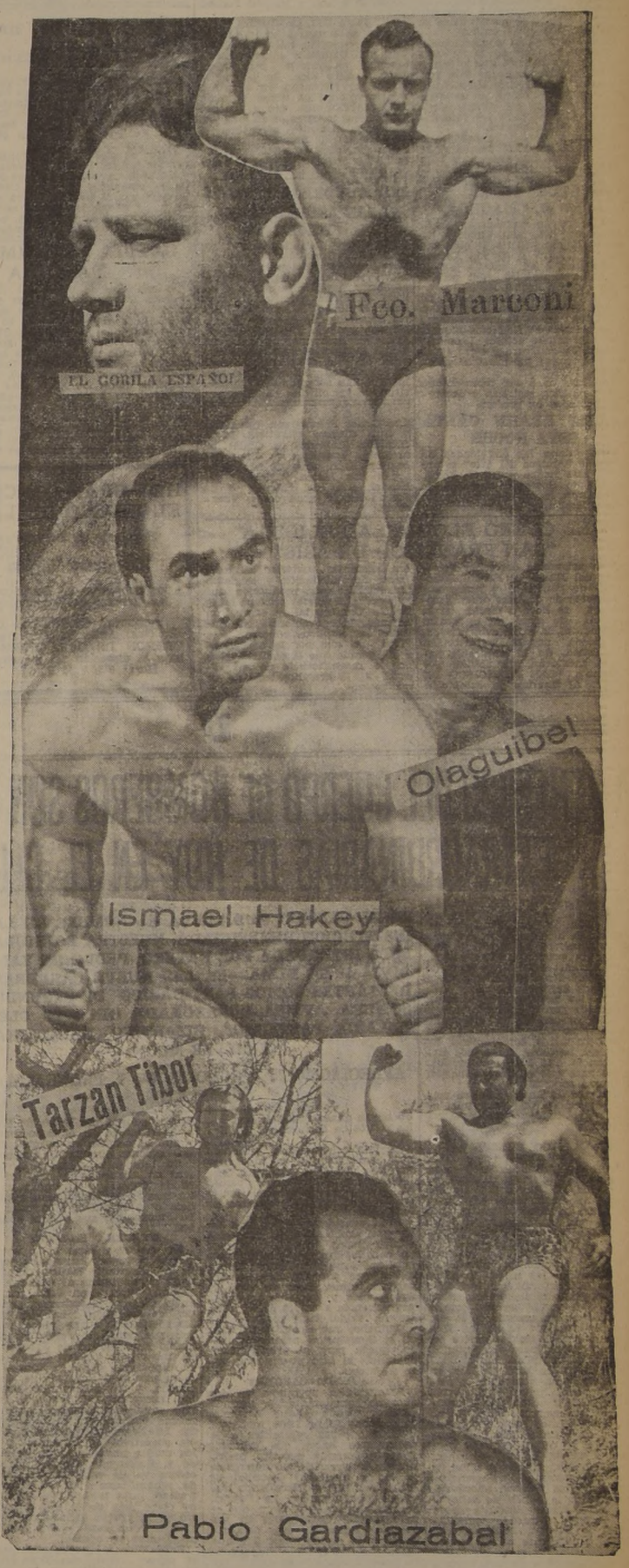

Sección 1.a Permanente

Elena Cáceres M.
Aida Belmar B.
Angel García Z.

Sección 4.a Permanente

Ennore Bernasconi
Olga Ester Salinas Marchant
Angelina Silva Gaete
Sara Bruce O.
Ema Flores de Contreras

COMUNA DE SAN MIGUEL
LOCAL: Escuela de Niñas N.o 123

Sección 1.a Ex.

Domitila Zamorano Rubio
María Zamorano Rubio
Alicia Grez W.
Gudelia Pacheco de Montero
Julia Pacheco de Segers

Secciones 2.a y 3.a Ex

Benigna Gutiérrez de Silva
Luis F. Scenk Leckmer
Luisa Meléndez Arriaza
Marta Segers de Gandarillas
Margarita Silva Sánchez

Sección 1.a Permanente

Melania Ulloa v. de Pérez
Teresa Espinoza de M.
Julia Marchant de Pardo
María Valdés S.
Ema Arriagada Saldías

Secciones 2.a y 3.a P

Adriana Rebolledo Villegas
Laura Parodi García
María Valenzuela de G.
Isabel Moreno Cuevas
Alicia Baeza Moya

Sección 4.a Permanente

Guillermina Joendaina Vargas
Mercedes Opazo de G.
Lucila Rojo Cereceda
Juan Rosa Ramírez Rubio
Matilde Pedreros H.

Secciones 5.a y 6.a P.

Palmira Castro Molina
Elena Flores Urrutia
Eudocia Flores Urrutia
María Teresa Córdova H
Julia Gutiérrez Morini

Sección 7.a Permanente

Ester Rojas Flores
Olga Ríos Ballesteros
Blanca Mascarini R.
María Rojas L.
Juana Fca. Cerna Andrade

Secciones 8.a y 9.a P.

Mercedes Tapia Molina
María Wender Pecht Poblete
Elsa Lidia Carabantes Navarro
Juan Vizcarra Vejoz
María Roach Vergara

COMUNA DE TILTIL
LOCAL: Escuela Pública N.o

Sección 1.a Ex. y 1.a y 2.a P.

Rosa Díaz Yáñez
Blanca Quiñones de Segovia
Margarita Garay Padilla
Raquel Vergara Pérez
Corina Ordoñez de Valle

Sección 3.a Permanente

María González Gálvez

Lucinda González Galvez
María Cristina Gamboa Pinochet
Aida Peragallo Rivera
Manuela Donaire Acevedo

COMUNA LA FLORIDA
LOCAL: Municipalidad

Sección 1.a Permanente

Marta Ayala Espinoza
Mase Fuhrmann Gudermann
Zulema Roldán Araya
María Meza Meza
Amelia Cruchaga Ossa

Sección 2.a, 3.a y 4.a Permanente

Federico Zavala Vidarte
Isidro Zavala Vidarte
Marta Undurraga de Zañartu
Ida Tudela López
Ana Estévez Vives

COMUNA LA GRANJA
LOCAL: Municipalidad

Sección 1.a Permanente

Henwich Heymam Schaps
Teodoro Nagina Fernández
Francisco Timoner Estelvich
Juan Peroud Masimam
Nicolás von Nagel Strachwitz

Sección 2.a Permanente

Gabriela Santa María de Larraín
Elena Costaval de Gacitúa
Olivia Larraín de Herrera
Inés Noguera de Hurtado
Filomena Gil de González

E. RUBIO F.
Conservador de Bienes Raíces
Santiago, 1.o de Abril de 194

"El hombre que busca la verdad"

Interés ha despertado el estreno simultáneo en los teatros Real y Victoria, de la última creación de Raimú y Jacqueline Delubac, "El hombre que busca la verdad". Esta presentación se verificará el lunes en todas las funciones de ambos teatros.

La "Triunfo Film", distribuidora de películas francesas, ha considerado conveniente reservar para este año "El hombre que busca la verdad" y ahora anuncia su estreno.

Trátase de una primicia, dirigida por Alexander Esway y debida a la pluma de Pierre Wolff. Junto a los protagonistas actúan Alerme, Jean Morcanten, Gabrielle Borziat, Jean Tissier, Susane Bohelly e Ivette Lebon.

Dada la importancia de este film, su presentación se hará como decimos más arriba, en el Real y Victoria. Este último teatro, sin perder su carácter de cine rotativo, la mantendrá en cartel en estas condiciones de precios: de las 13 hasta las 17 horas, en la forma habitual, y desde las 17.15 en adelante a $ 10 platea baja y $ 6 platea alta.

Concurso de la audición "Cine al día"

Esta tarde, a las 18.30 horas, se efectuará en el salón auditorium de C. B. 76 Radio La Cooperativa Vitalicia, una nueva serie de El consultorio cinematográfico de "Cine al día", la media hora cinematográfica que diariamente se transmite por estas ondas.

Para hoy se han confeccionado preguntas basadas en la película "Hijo de las furias", que próximamente la 20th Century Fox nos presentará en el cine Normandie. Las respuestas acertadas tendrán fuertes premios en dinero efectivo y entradas para los diferentes cines de la capital.

Asimismo se nos ha informado que hoy se irradiará una sinópsis de la película que servirá de base a este consultorio cinematográfico Los papeles centrales de esta audición, correrán por cuenta de Raúl Matas, Eliana Méndez, Raúl Alcardi, Carlos Alberto Palma, Mauricio Arnoff y Manuel Fonseca.

ELSA DEL CAMPILLO

Ayer se presentó en "Cine al día", la conocida estrella chilena, Elsa del Campillo, quien se encuentra en nuestro país desde hace algunos días. En la radioentrevista efectuada en el salón de recepciones de "Cine al día", Elsa del Campillo, dió a conocer pormenores inéditos de su vida artística en la capital argentina. La presentación de Elsa del Campillo, fué exclusiva y este programa cinematográfico, ha sido el primero en presentarla.

"CHRISTUS" EN EL TEATRO BALMACEDA

En el Teatro Balmaceda, se representará este año durante los días de Semana Santa, la obra sacra "Christus" el Divino Crucificado puesta en escena por la compañía dramática del primer actor chileno Aníbal Reyna.

El el elenco de la compañía de Aníbal Reyna y que interpretara "Christus" en el Balmaceda figura la primera actriz María Llopart y los primeros actores Leonardo Arrieta, Juan Ibarra y otras figuras destacadas de nuestros escenarios.

La obra va a ser representada con magnífica sastrería y decorados pintados ex profeso.

LAURA KRAHN CANTA ESTA NOCHE

Para iniciar las actividades de Sociedad "Amigos del Arte" se presenta esta noche a las 23 horas, por Radio Sociedad Nacional de Agricultura, la distinguida soprano Laura Krahn, a la que acompañan Carlos Friedemann (pianista) y Luis Clavero (flautista de la Orquesta Sinfónica de Chile). El programa consulta: de Juan Sebastián Bach, aria de la Pasión según San Mateo y lieder. De handel, arias del "Mesías" y de Joseph Haydn, arias de la "Creación".

LOS AUTORES DE "MARIPOSAS AZULES" AGRADECEN

Los señores René Hurtado Borne y Amadeo González, autores del libreto de "Mariposas Azules" nos piden agradecer públicamente la actuación descollante que han tenido en dicha obra, el barítono Pablo Hertogs y la soprano Victoria Sportelli, que al igual de Argentina Lerena, Ernesto Vicente, Francisco Amenguel y todos los demás intérpretes pusieron al servicio de esta obra chilena, todo su entusiasmo y su cariño, en forma que han comprometido la gratitud de los autores chilenos.

EL CLERO ELOGIA LA PELICULA "SAN FRANCISCO DE ASIS"

Con asistencia del señor Secretario del Iltmo. y Revdo. Arzobispo de Santiago y numerosos sacerdotes de diversas órdenes religiosas, se llevó a efecto en la mañana de ayer en el Teatro Continental, la exhibición privada, autorizada por la superioridad eclesiástica, de la admirable película mexicana, distribuida por Columbia, "SAN FRANCISCO DE ASIS". Al finalizar la exhibición los asistentes tuvieron calurosas frases de felicitación y elogiaron sin reservas esta producción que se estrena el martes próximo en el Teatro Continental, y expresaron además la conveniencia de que todos los católicos conozcan este "film" no sólo por la enseñanza y el ejemplo que él encierra, sino por la magnificencia de sus escenas y la grandiosidad de su realización.

"Mariposas Azules" y "La viuda alegre" hoy en el Municipal

La compañía de zarzuelas y operetas que dirige el primer actor Andrés Barreta, sigue conquistándose con sus espectáculos, al público de la capital, tanto por la disciplina de los artistas que lo integran, como por la espléndida presentación escénica de todas las obras. A raíz del estreno de la opereta "Mariposas Azules", hecha entre nosotros anteriormente por la compañía de Luis Calvo, el público tuvo oportunidad de admirar el realce que le dió este conjunto, por la magnífica interpretación del barítono Pablo Hertogs; la soubrette Victoria Sportelli; Ernesto Vicente, Francisco Amengual, Argentina Lerena y demás actuantes; y por la riqueza de los trajes y decorados. "Mariposas Azules", da oportuidad, para que se luzca el grupo de alumnas de Maruja García.

"Mariposas Azules", se repetirá hoy en vermouth, a las 18.15 horas, estrenándose en la noche, la inmortal opereta de Franz Lehar, "La viuda alegre", encarnando el rol de la viuda Ana de Glavari, la notable soprano Merceditas Arce, que lo hizo por primera vez este papel, en el Teatro Solís de Montevideo.

Los otros roles principales de "La viuda alegre", estarán a cargo de Andrés Barreta, Argentina Lerena, Pablo Hertogs, Laura Blasco, Luis Rebotedo, Francisco Amengual y Ernesto Vicente.

Mañana en matinée a precios rebajados, se dará por última vez la opereta de Franz Lehar, "El Conde de Luxemburgo".

Hoy va en ambas funciones del Imperio "Delirio"

Seguirá hoy en ambas funciones de la compañía de Juan Carlos Croharé en el Teatro Imperio la alta comedia de Darthes y Damel "Delirio", en la cual María Luisa Robledo hace un tan destacado papel.

Como de costumbre, las funciones serán a las 18.30 y 22 horas.

Durante los días de Samana Santa, la compañía de Juan Carlos Croharé pasará una verdadera revista de todas las obras estrenadas durante la temporada, volviéndolas al cartel. Así tenemos que el lunes se repondrá la obra del debut, la magnífica comedia de Nathanael Yáñez Silva "Silencio, que toca el maestro", con la cual esta compañía se impuso de golpe en el Imperio. Irá lunes y martes. El miércoles y el jueves se llevará a escena "Estoy solo y la quiero" de Armando Moock; viernes y sábado, "Por Dios, que cuesta casarse" de Carlos Cariola, y domingo, lunes y martes, "Políticos de aserrín, de Alvaro Puga Fisher.

CATITA ESTA IMPONDERABLE EN LA PARODIA DE "CARMEN"

Indudablemente, uno de los aciertos interpretativos de su carrera estelar lo ha obtenido Nini Marshall, la graciosa Catita, en el rol protagónico de la magnífica producción de Argentina Sono Film, dirigida por el notable realizador Luis César Amadori, "CARMEN", parodia magistral de la conocida ópera de Bizet, que la Sociedad Cinematográfica Band y Salas Ltda., nos dará a conocer desde el martes de la semana próxima, simultáneamente en los teatros Central y Santa Lucía.

En realidad esta película no requiere de frases elogiosas. Su argumento es sobradamente conocido, de manera que solamente es necesario recalcar la labor formidable que en ella cumple la sin par Catita, que en su rol protagónico mantiene la hilaridad del espectador en todas sus escenas, encabezando a la vez un conjunto de figuras estelares de primera magnitud. Y si a esto unimos la estupenda dirección de Amadori, es indudable que "CARMEN" ha de superar el triunfo obtenido en las salas en que fué exhibida en Buenos Aires.

HOY GRAN CONCIERTO GRATUITO EN EL KIOSCO DE LA PLAZA DE ARMAS

Homenaje de los artistas argentinos de la

"Orquesta Típica Enrique de Lorenzo",

a los habitantes de Santiago por agradecimiento por su ayuda a las víctimas del terremoto de San Juan.

Actuarán: ORQUESTA TIPICA ENRIQUE DE LORENZO; (Solistas: Anita Beltrán, Olga Rocca y Adolfo Duhalde) y el ORFEON DE CARABINEROS DE CHILE (120 ejecutantes), bajo la dirección del maestro Aldo Ballarini.

Hora: 6 a 7.30 P. M.

La Cia. Alejandro Lira en el San Martín

Ante numerosa concurrencia, que llenaba totalmente las aposentadurías del teatro de verano "San Martín" anoche debutó la compañía de comedias cómicas de Alejandro Lira, nuestro celebrado actor nacional, poniendo en escena la divertida comedia de actualidad de Gustavo Campaña "El alemán de la radio" o "El relegado de Pichintún".

La actriz nacional Myrella Véliz, una de las principales figuras del conjunto del San Martín y a quien corresponderá lucida actuación en la temporada

El público recibió con entusiasmo la representación de la obra y premió a los principales intérpretes con calurosos aplausos. El fin de fiesta con que se dió término al espectáculo sirvió para que luciera el popular cantante Armando Bonansco y su orquesta. Delia Ramírez, la cancionista internacional gaucho Mutinelli y Carlos Alonso demostraran sus interpretaciones.

LA TARZANA Y BER LEVIN EN EL BALMACEDA

Un éxito ha sido la presentación de la Tarzana chilena y el atleta europeo Ber Levín en el Teatro Balmaceda. Hoy actúan nuevamente en combinación con el cine, en dos secciones, a las 19.45 y 10.45 horas, con un nuevo programa de proezas del músculo.

La Tarzana hoy hará el acto de "El candado humano" y "La cámara de la muerte" en la tabla con 500 clavos Ber Levín levantará una máquina de coser empleando únicamente su fuerza dental y se pondrá de espalda sobre la tabla con 500 clavos y resistiendo el peso de mil kilos sobre el pecho.

"CRISTO DE NAZARET" EN EL CAUPOLICAN

El jueves 6 del presente debuta en el escenario del Caupolicán la gran compañía española de dramas sacros Juan Leal y Nieves Marín, con la representación del drama bíblico "Cristo de Nazaret", que será puesto en escena por más de 130 artistas, y cuyos ensayos se preparan cuidadosamente. Será esta obra, la atracción máxima de Santiago durante las festividades de Semana Santa.

"La banda de Al - Capone" hoy en el Móvil N.o 2

Ayer se reestrenó con éxito el sainete de Pepe Rojas, "La banda de Al Capone", y hoy se repite en las funciones de tarde y noche del Teatro Móvil N.o 2, de la Plaza Almagro. La compañía chilena de comedias que dirige Juan Ibarra, ha hecho de esta pieza cómica una lucida interpretación. Las variedades de hoy a cargo siempre de Nina Beltrán, Orlando Godoy, Lalo Delmar, maestro Larenas y otros dos números de refuerzo.

Son estos los últimos días de temporada; el lunes se pone fin a esta nueva cruzada en favor del teatro chileno labor de más de cinco meses de esfuerzos y dedicación a obras de autores nacionales.

CLUB HIPICO- SABADO 1. de ABRIL de 1944

PRIMERA CARRERA, a la 1.15 P. M.— 1.100 metros.— Premio ANGEL C. GALLO.— Serie B.— Para caballos de tres años que no hayan ganado más de una carrera.— Peso: 52 kilos.- Recargo de cinco kilos a los ganadores.— Inscripción: $ 60 — Premios: $ 12.000 al 1.o; $ 3.600 al 2.o $ 1.800 al 3.o y $ 600 al 4.o

C. Muñoz G.	E. Asenjo	1	Guincho	59	24	Hudson	Guirnalda	Las acacias
M. Barrera	No corre	2	Factomas	57	15	Buñuelito	Risita	La Capilla
J. Melero	J. Chamorro	3	Tartufo	57	3	Silvio Pellico	Nurse	Capuleto
L. A. Parada	R. Morales	4	Catesca	55	11	Cateador	Culhal-Cura	A. Benavente
L. A. Parada	A. Poblete	5	Tradición	50	18	Tofee	Kikuga	Benavente
C. Covarrubias	J. Araya	6	Sinforosa	55	8	Firmament	Vestale	Fco. Vial F.
J. Carrasco	C. Cruz	7	S. Sombra	54	6	Rustom Pashá	Mi Sombra	Coronach
Pedro Bagú	R. Parodi	8	Donald	[illegible]	22	Impetuoso II	Tiddies	Pelequén
H. Romero	L. Araya	9	El Ideal	52	7	Sofi	Nitocris	B. N. de Isla
F. Peralta	A. Vásquez	10	Impertérrito	52	1	Sandals	N. de Humos	Las Letras
J. Valenzuela	C. Cuevas	11	Koichi Kido	52	26	Samuray	Sincera	Remark
M. Viballos	F. Gómez	12	Osborne	[illegible]	19	Transcendente	Jessy	Ignacio Pérez
J. Cavieres	J. F. Marchant	13	Silenciosa	52	21	Barranquero	Sister Cross	H. Braun
A. Henríquez	L. Valencia	14	Amada	50	5	Amor Pagano	Kukú	El Ideal
Luis Yáñez O.	J. González	15	Bien Jugada	50	20	Well Played	Meritoria	L. Yáñez O.
S. Guerra	B. Sánchez	16	Buena Billa	50	14	Polonés	La Lela	J. Labbé
F. León	L. Díaz	17	Cardilla	50	25	Duraznito	Armure	L. de Fuente
D. Pérez	A. Salazar	18	Como Nunca	50	2	Disarmament	Cómo se Llama	S. Bertha
J. F. Salinas	R. Pacheco	19	Chanzoneta	50	23	Bacchus Rex	Chansón	C. Donoso
C. Muñoz C.	E. Farías	20	Dime Que Si	50	9	El Ocho	Inés de Suárez	M. Angélica
P. Valderrama	J. Freire	21	Georgetown	50	4	Chimento	Fruta Dulce	Viluco
A. Locci	J. Ortiz	22	Manzanilla	50	17	Brown	Marjolaine	B. M. N. de R.
M. Feliú	N. N.	23	Sui Generis	50	10	Buen Rumbo	Blanquecina	Kalifita
Fco. Chamorro	No corre	24	Tía Pepa	50	12	Estadista	French Girl	F. Chamorro
A. Muscatt	H. Ravello	25	Traba	50	13	Sandals	Pretalia	El Colchagüino
. Jacial	M. Reyes	26	Ultima Moda	50	16	Noctovisión	La Moda	Suc. Teófilo Ja

SEGUNDA CARRERA, a la 1.50 P. M.— 1.000 metros.— Premio ADOLFO EASTMAN.— Serie B.— Para potrancas de dos años que no hayan ganado.— Peso: 52 kilos.— Inscripción: $ 80.— Premios: $ 16.000 a la 1.a; $ 4.800 a la 2.a; $ 2.400 a la 3.a y $ 800 a la 4.a.

H. Cisternas	G. Toro	1	Creeper	54	11	Codihué	Lombardía	Valenciano
A. Breque	G. Silva	2	La Payada	54	14	Magnax	Mitraille	Pajarito
J. Rodríguez	A. Vásquez	3	Pinta	54	4	Haut Brion	Piedra Azul	El Canelo
Luis Yáñez	C. Cruz	4	Altruista	52	7	Trafalgar	Alalba	Lelita
J. Costantini	M. Quezada	5	Auténtica	52	1	Maile	Ruca	Plutón
S. Miceli	J. Araya	6	Avispa	52	6	Darién	Abeja	L. Yáñez
G. Valenzuela	M. Reyes	7	Blue Rose	52	12	Canaro	Rosa Bonheur	J. Rodríguez
L. A. Parada	R. Castillo	8	Hisa	52	3	Samuray	Trémula II	J. B. Ourtau
F. León	J. Ortiz	9	La Fuerza	52	5	Orégano	La Razón	G. Valenzuela
F. León	L. Díaz	10	La U R S	52	2	Ilión	Grúa	Renaico
C. Quezada	E. Farías	11	Rancagüina	52	10	Orégano	Vislumbre	Jauja
A. Pérez	F. Poblete	12	Real Hembra	52	8	Knockem	Fachina	V. Vigorouz
J. Melero	R. Morales	13	Salvajada	52	9	Norton	Salvatierra	Rancagua
S. Jiménez	V. González	14	Stand' By	52	13	Centurión	Sugar Fly	Khenia

TERCER CARRERA, a las 2.25 P. M.— 1.000 metros.— Premio MAXIMO ARGUELLES.— Serie A. —Para potrancas de dos años que no hayan ganado.— Peso: 52 kilos.— Inscripción: $ 80.— Premios: $ 16.000 a la 1.a; $ 4.800 a la .a; $ 2.400 a la 3.a y $ 800 a la 4.a

D. Sandoval	J. Araya	1	Corazonada	54	2	Magnax	White Star	E' Canelo
I. Yáñez	R. Donoso	2	Pura Cepa	54	13	Magnax	Charada	I. Yáñez
S. Avila	A. Vásquez	3	A. Queen	52	5	Darién	Maribú	Alegre
D. Pérez	P. Flores	4	Albura	52	8	Firmament	Perlette	S. Bertha
E. Sepúlveda	G. Sepúlveda	5	B. Juniors	52	6	Canaro	Atajada	Lautaro
C. Covarrubias	R. Morales	6	Duendecilla	52	1	Disarmament	Pelotera	S. Isabel
J. Salfate	G. Alcalde	7	Femenina	52	7	Nid d'Or	Fiesole	Lurín
J. Rodríguez	L. Díaz	8	Guardavalla	52	4	Rendija	Rendija	J. Rodríguez
J. Melero	J. Ortiz	9	Lanceta	52	11	Omer Emeth	Laponia	Capuleto
J. Fica	F. Gómez	10	Media Suela	52	9	Sandals	N. de Humos	E. Coke
A. Locci	J. F. Marchant	11	Mi Negra	52	12	Poor Chap	Obcecada	oucha
J. Valenzuela	J. Olivares	12	Ocarina	52	3	Trelawny	Garrocha	Iris
F. León	No corre	13	Púnica	52	10	Apple Jack	Ramfis	I. Valdés

CUARTA CARRERA, a las 3.05 P. M.— 1.500 metros. — Premio ENRIQUE MEIGGS.— 4.a Serie.— Para caballos de tres años ganadores y para caballos de cuatro años y más, que hayan ganado más de $ 25.000 Handicap.— Inscripción: $ 70.— Premios: $ 14.000 al 1.o; $ 4.200 al 2.o; $ 2.100 al 3.o y $ 700 al 4.o.

H. C'sterna	G. Toro	1	Valenciano	60	16	Valentino	Nevers	Valenciano
E. Cáceres	C. Moreno	2	Gin Fizz	57	7	Gin Cocktail	Night Fly	J. Jorquera
I. Sánchez	C. Rebolledo	3	Bellaco	56	3	Armateur	Bellota II	El Ocho
J. Cavieres	J. F. Marchant	4	Sorpresa	56	15	Macón	Sor Fermina	P. Rojas
C. Quezada	M. Quezada	5	Forli	54	9	Zambo	Delft	Forli
L. A. Orellana	G. Sepúlveda	6	Fresca	54	10	Luisillo	Frisuda	L. A. Orellana
F. Guerra	R. Bustamante	7	Donatello	53	2	Tapicero	Ilayali	Violeta
A. Castro	R. Morales	8	Tolhuaca	54	23	Digno III	Picarita	A. Goecke
J. Bustamante	A. Salazar	9	Altamar	52	5	Duraznito	Madamita	Andrea
J. Salfate	G. Alcalde	10	Mesenia	51	21	Nid d'Or	Fiesole	As de Copas
A. Muscatt	M. Reyes	11	Mocassin	51	17	Sandals	Tierra Nueva	A. Muscatt
J. Berstein	F. Poblete	12	Templario	50	13	Hat Trick	Tiranía	27 de Marzo
T. Herrera	J. Ortiz	13	Ustaritz	50	1	Malesherbes	La Ganga	Torero
N. Pavisic	F. Gómez	14	Wicket II	50	18	Electrón	Woolscott	Chita
J. Carrasco	C. Cruz	15	Ecorpión	49	20	Aretino II	Wintetr Queen	Las Termas
D. Pérez	E. Donoso	16	Fuhrer	49	22	Ilión	Leona	Alma Fuerte
D. Pérez	E. Farías	17	Enriquito	46	4	Millstream	Huesca	Enriquito
D. Sandoval	J. Araya	18	Royal Ark	49	14	Duraznito	Midinette II	Lavern
A. Luna	A. Vásquez	19	Norina	48	11	Ilión	Yokoska	Las Brujas
D. Sotomayor	L. Díaz	20	Destello	47	6	Disarmament	Chi Rocket	Parral
F. Peralta	H. Ravello	21	Naxos	47	8	Zambo	Lesbia	Los Cuatro
S. Ferrer	R. Pacheco	22	Santa Elena	47	19	Quirón	Mela	F. Silva B.
L. H. Labra	A. Poblete	23	Begoña	46	12	Sin Sabor	Bien Patriota	L. H. Labra

CARRERA A., a las 3.15 P. M.— 2.600 metros. —Premio SAMUEL IZQUIERDO.— Vallas.— Para caballos de tres años y más que no hayan corrido carreras de saltos.— Peso de Reglamento.— Inscripción: $ 40. — Premios: $ 8.000 al 1.o; $ 2.400 al 2.o; $ 1.200 al 3.o y $ 400 al 4.o

E. Aliaga	F. Galleguillos	1	Estatual	71	2	Statuto	Estética	E. Aliaga
L. González	J. Urbina	2	Piave	71	4	Pisotón	La Garra	D. Miranda
J. Valenzuela	J. Gutiérrez	3	Cleveland	68	3	Trigal	Cirila	Remark
P. Inda	No corre	4	Chanleo	62	1	Estadista	Mantinea	S. Silva

QUINTA CARRERA, a las 3.50 P. M.— 1.500 metros Premio JOSE LUIS CLARO. — 1.a Serie.— Para caballos de tres años ganadores y para caballos de cuatro años y más que hayan ganado más de $ 25.000. — Handicap.— Inscripción: $ 90. —Premios: $ 18.000 al 1.o; $ 5.400 al 2.o; $ 2.700 al 3.o y $ 900 al 4.o.

J. Cavieres	J. F. Marchant	1	Macanudo	60	4	Knocker	Reineta	Pichidegua
D. Sandoval	J. Araya	2	Hinderer	57	10	Hunter's Moon	Oportuna	E. Bouquet
J. Carrasco	C. Cruz	3	Pastenaca	54	3	Heidelberg	Kashmir	Las Termas
A. Jacial	O. Vergara	4	Jafet	51	9	Mineral	Japónica	El Olvido
P. Polanco	J. Ortiz	5	Poliuto	51	7	Gaulois	Podadera	Santa Elvira
A. Fletcher	V. González	6	El Hakim	50	2	Firmament	Pila de Oro	S. Gómez
A. Gómez	A. Poblete	7	Calatayud	49	5	Scaramouche	Coquetona	Peteroa
J. Miranda	A. Salazar	8	Bárbaro	48	8	Torpedista	Bakbara	Rogel
D. Sotomayor	L. Díaz	9	Cabulita	47	1	Corn Belt	Ma Corra	Bermeo
J. Melero	E. Farías	10	Copa Rusa	46	6	Minué	Vilma	J. Vigoroux

SEXTA CARRERA, a las 4.30 P. M.— 2.200 metros —Premio CUERPO DE BOMBEROS DE SANTIAGO.— Clásico.— Para caballos de cuatro años y más —Handicap. — Inscripción: $ 300 el lunes 27 de marzo.— Premios: $ 30.000 al 1.o; $ 9.000 al 2.o; $ 4.500 al 3.o y $ 1.500 al 4.o.

A. Echeverría	C. Rebolledo	1	Elina	57	2	Pantera	Extra	R. Duque
F. Peralta	A. Vásquez	2	Atelier	55	5	Trigal	Amelí	Longchamps
M. Barrera	E. Castillo	3	C. Hermoso	54	9	Cancionero	Linda Chica	P. del Río
A. Breque	J. Araya	4	Rayero	53	3	Ilión	Retórica	Bengala
M. Barrera	J. F. Marchant	5	Antual	51	4	Bacán	Aromática	M. Palma
E. Inda	J. Ortiz	6	P. de Valdivia	50	7	Nid d'Or	Isabelita	La Puerta
A. Locci	L. Díaz	7	Conan Doyle	48	6	Aretino II	Bodas de Oro	R. Labbé
E. Inda	R. Madariaga	8	Sidi Barrani	47	1	Disarmament	Quemazón	Mar del Plata
J. Salfate	C. Cruz	9	La Elma	46	8	Carbonario	Agave	Palermo

SEPTIMA CARRERA, a las 5.10 P. M.— 1.100 metros.— Premio ENRIQUE MAC IVER.— Serie A.— Para caballos de tres años que no hayan ganado más de una carrera.— Peso: 52 kilos.— Recargo de cinco kilos a los ganadores.— Inscripción: $ 60.— Premios: $ 12.000 al 1.o, $ 3.600 al 2.o, $ 1.800 al 3.o y $ 600 al 4.o.

R. Ravello	C. Moreno	1	Aristófanes	57	14	Nid d'Or	Antioquia	M. Valdés
C. Muñoz	J. F. Marchant	2	Bizantino	57	4	Heidelberg	Solapada	Los Notros
Arm. Henríquez	A. Vásquez	3	Buckingham	57	11	Nid d'Or	Fritura	El Ideal
Cef. Cruz	C. Cruz	4	Cautiverio	57	9	Luisillo	Clarinada	A. Valderrama
L. A. Parada	A. Poblete	5	Colihue	57	6	Cateador	Nilhue	A. Benavente
E. Cáceres	R. Pacheco	6	En Marche	57	13	Brown	En Avant	F. de Pravia
M. Feliú	J. Olivares	7	Formento	57	20	Impetuoso II	Franqueza II	Mi Carino
S. Fuentes	A. Tapia	8	Gentileza II	57	3	Sparus	Gentlewoman	Chantilly
C. Covarrubias	F. Santander	9	Guayruro	57	16	Firmament	La Guayra	Jorge Prieto
C. Covarrubias	J. Araya	10	Gymkhana	55	5	Firmament	Jovera	Suc. E. Gandarillas
M. Barrera	No corre	11	Mar Rojo	57	19	Duraznito	Caleta	M. Barrera
J. Cavieres	N. N.	12	Proa	57	10	Barranquero	Prometida	Japhan
R. Allen	E. Asenjo	13	Radiante	57	12	Piamonte	Paro de Sol	Las Quinchas
E. Muñoz	A. Salazar	14	Turbulenta	57	18	Barranquero	Tempestad	Lo Aguila
C. Quezada	L. Valencia	15	Galia	55	8	Disarmament	Sungallia	J. I. Ruiz
J. Rodríguez	R. Morales	16	Línea Media	55	2	Quemao	Rendija	J. Rodrígues
L. A. Orellana	G. Sepúlveda	17	My Princess	55	7	Maile	Princess Nancy	L. A. Orellana
A. Castro	V. González	18	Kilmarnock	52	1	Iago	Certa	Cincinati
A. Muscatt	H. Ravello	19	Náutico	52	15	Ilión	Vinchuca	El Colchagüino
M. Pérez	J. Chamorro	20	Valeriana	50	17	Valeriano	Ville de Lyon	Huamachuco

OCTAVA CARRERA, a las 5.50 P. M.— 1.500 metros.— Premio ADOLFO OSSA.— 2.a serie.— Para caballos de tres años ganadores y para caballos de cuatro años y más que hayan ganado más de $ 25.000.— Handicap.— Inscripción: $ 80.— Premios: $ 16.000 al 1.o, $ 4.800 al 2.o, $ 2.400 al 3.o y $ 800 al 4.o.

D. Sotomayor	P. Flores	1	Balalaika	55	15	Sandals	Tierra Nueva	B. Zegers
D. Sandoval	J. Araya	2	Paunero	55	11	Plutarco	La Ballarina	D. Sandoval
J. Cavieres	J. F. Marchant	3	Pirulí II	55	5	Congreve	Sugar Bird	Jorge Silva
J. Carrasco	C. Cruz	4	Sonriente	54	8	Insulto	Serreta	Las Termas
Reg. Astudillo	R. Bustamante	5	Kosake	53	2	Kodak	Agua Fuerte	B. Lagos
S. Ferrer	F. Farías	6	Lozer	52	1	D'Alembert	Sólida	M. de Ferrer
M. Viballos	A. Vásquez	7	Profesa	52	4	Disarmament	Monjita	Rita
S. Encina	C. Moreno	8	Camperita	51	3	Trigal	Cumparsa	Róbinson
J. Rodríguez	R. Castillo	9	Cuarzo	51	9	Zambo	Saxe	J. Rodrígues
C. Covarrubias	J. Morales	10	Royal Statute	51	7	Statuto	Mad. Royal	Kangaroo
E. Canales	J. Olivares	11	Bureo	50	13	Frigio	Elap	El Llano
S. Fuentes	I. Díaz	12	Dicky	49	8	Milímetro	Betty Boop	Audrey Voller
C. Quezada	R. Pacheco	13	Valencia	48	14	Hat Trick	Vislumbre	Cruz del Sur
R. Allen	L. Cuevas	14	Vindicador	48	10	Impetuoso	Vanidosa	19 de Marzo
F. León	J. Ortiz	15	Setubal	47	12	Signum	Himalaya	F. León

NOVENA CARRERA, a las 6.30 P. M.— 1.500 metros.— Premio GERMAN TENDERINI.— 3.a serie.— Para caballos de tres años ganadores y para caballos de cuatro años y más que hayan ganado más de $ 25.000.— Handicap.— Inscripción: $ 70.— Premios: $ 14.000 al 1.o, $ 4.200 al 2.o, $ 2.100 al 3.o y $ 700 al 4.o.

R. Allen	V. González	1	Pícara	56	19	Maile	Picadora	Toscodé
L. Navarro	J. González	2	Pulpetón	56	10	Sol Naciente	Custodia	Norte Chico
C. Quezada	M. Quezada	3	Chispo	55	8	Norton	Infidencia	Gualco
D. Sandoval	J. Araya	4	Her Maid	55	4	Barranquero	Herself	E. Bouquet
Isodoro Sánchez	R. Bustamante	5	Mootelek	55	11	Huasquino	Melek	A. López
F. León	J. Ortiz	6	Quintulén	55	6	Campeón	Quintulianca	J. B. Ourtau
A. Jacial	J. F. Marchant	7	Silver Moon	55	1	Nid d'Or	Santillana	Juan Salas
S. Miceli	A. Vásquez	8	Palique	54	5	Rising Star	Favorita II	Ibérico
J. Cuevas	R. Castillo	9	Abrojito	52	9	Pinchazo	Arrabalera	G. Casabonne
E. Fuentes	E. Farías	10	Baco	52	7	Bossuet	Caramba	Santa Bárbara
M. Jara	H. Jara	11	Koskor	52	15	D'Alembert	La Titina	Exito
A. Gómez	A. Salazar	12	Lakmé	52	13	Signum	Calk	San Antonio
C. Muñoz	Julio González	13	Naftol	52	16	Rococó	Naftalina	Siempreviva
J. Ramírez	N. N.	14	Correa	50	12	Sandals	Pretalia	Optimista
O. López	J. Olivares	15	Glendal	50	23	Noctovisión	Glenluce	A. de Quintero
S. Fuentes	L. Díaz	16	Luminosa	50	2	Millsteram	Royal Light	F. Prain
R. Ravello	N. N.	17	Prolan	50	21	Isabelino	Fiadora	Ebro
E. Rodríguez	N. N.	18	Clemencia	49	17	Electrón	Clasificada	Lima
C. J. Muñoz	N. N.	19	Habyek	49	24	Oakland	Marga Marga	Lastra
J. Salfate	G. Alcalde	20	Fanny	48	22	Nid d'Or	Santipa	José Salfate
J. Melero	N. N.	21	Adúltero	47	8	Malesherbes	Adúltera	H. Mendoza
J. Bernstein	A. Poblete	22	Aysha	46	14	Water Polo	Huesca	27 de Marzo
G. Valenzuela	C. Cruz	23	Frusleria	46	20	Cocles	Panciulla	Dichato
M. Feliú	R. Pacheco	24	Homérica	46	18	Pantera	Hermenegilda	Mi Cariño

T U R F

A BENEFICIO DEL CUERPO DE BOMBEROS SON LAS CARRERAS EXTRAORDINARIAS DE HOY EN EL CLUB HIPICO

EN EL CLASICO QUE LLEVA EL NOMBRE DE LA INSTITUCION BENEFICIADA, NUESTRA FORMULA ESTA INTEGRADA POR RAYERO, PEDRO DE VALDIVIA Y LA ELMA.—EN LAS NUEVE CARRERAS RESTANTES SOMOS PARTIDARIOS DE SEGUNDO SOMBRA, AVISPA, CORAZONADA, GIN FIZZ, CLEVELAND, PASTENACA, BIZANTINO, BALALAIKA Y SILVER MOON

APRECIACIONES, PRONOSTICOS Y PROGRAMA COMPLETO

El éxito que en anteriores oportunidades ha acompañado siempre a la reunión extraordinaria de carreras de beneficio para el Cuerpo de Bomberos de Santiago, debe ser la principal característica del programa que en la tarde de hoy deberá desarrollarse en el Club Hípico de Santiago.

Las diez pruebas que integran la cartilla son de positivo interés y sólo la carrera de obstáculos es pobre en inscripciones.

En los otros compromisos los lotes son bastante numerosos circunstancia que abre las posibilidades para que ellas se resuelvan en forma sorpresiva.

Haremos un análisis de las mejores opciones en cada una de ellas para fundamentar nuestros pronósticos.

EL CLASICO CUERPO DE BOMBEROS

En sexto término aparece programado el clásico "Cuerpo de Bomberos de Santiago", competencia handicap, sobre 2.200 metros, para caballos de cuatro años y más con una recompensa de $ 30.000 al vencedor y que constituye la prueba principal de la reunión.

Hasta el momento mantienen su anotación los nueve inscritos y, por las performances que ellos han estado cumpliendo, el estado revelado a través de sus cotejos privados en la semana y la escala de peso que va de los 57 a los 46 kilos, el final promete ser de gran interés para el apostador.

Elina ha cumplido una campaña magnífica en Viña del Mar, en donde fué una verdadera revelación logrando triunfos consagratorios; Atelier actuó discretamente hace tres semanas en esta cancha, en el clásico ganado por Rayero y su training ahora es muy completo, ya que en aquella oportunidad volvía de un descanso; Chico Hermoso escoltó a Elina en su última presentación dispensándole dos kilos y como ahora recibe uno de la pupila de Echeverría, debe tomar desquite sobre ella. Rayero, entregado recientemente a Breque, consiguió un triunfo concluyente en el premio "Luis Cousiño" y como es lógico suponer que haya seguido progresando, es la carta de muchos entendidos. Antual, corrió mal en Viña, pese a sus buenos cotejos. El hijo de Bacán necesita una pista blanda para lucirse, factor que difícilmente encontrará en la tarde de hoy. Pedro de Valdivia fracasó en el clásico ganado por Rayero, en el Club Hípico pero se rehabilitó ampliamente al imponerse el pasado domingo en el Hipódromo Chile en el clásico "Buena Suerte". El defensor de "La Puerta" es muy corredor en estos tiros y va dando más y más con la edad por lo que no resulta aventurado pronosticar que habrá de caberle un buen papel a la llegada. Conan Doyle fracasó ruidosamente en su último compromiso que fué el premio "Luis Cousiño" ganado por Rayero. Aunque baja siete kilos respecto al vencedor, el compromiso es difícil para él. Sidi Barrani tiene el inconveniente de hacer largo tiempo que no actúa en público. Creemos que mucho mejor está representada su caballeriza por Pedro de Valdivia. En cuanto a La Elma, que es la última de la lista, viene de ganar en muy buen estilo a Lycaón y Mía Sola, performance que unida a las muchas ventajas que recibe de sus más calificados adversarios, la señalen como la cubierta obligada para cualquier juego.

El pronóstico de la carrera lo fundamentamos con los que han estado ganando: Rayero, para el primer lugar, y en los placés Pedro de Valdivia con La Elma.

LAS PRUEBAS ORDINARIAS

PRIMERA CARRERA

La reunión comienza con el premio "Angel Custodio Gallo" a peso condicional para caballos que rrera, compromiso que cuenta con 24 participantes, pues se anuncian no hayan ganado más de una ca- los retiros de Fantomas y Tía Pepa.

En lote tan numeroso, integrado por elementos que en su mayoría son bastante modestos, entrar a cotejar performances resulta inoficioso, ya que el factor suerte juega rol principalísimo en los resultados.

Pero, considerando por otro lado que, como dice un proverbio hípico inglés "a mayor número de caballos mayores posibilidades para que gane el indicado", vamos a sufragar por Segundo Sombra para el primer lugar en vista de sus parejas y discretas actuaciones recientes a través de las cuales ha evidenciado mejoría.

Guincho, que escoltó a Cachada en el Sporting el pasado domingo, queda para el primer placé, dejándole el otro puesto que paga a Catesca.

SEGUNDA CARRERA

Reservada a potrancas de dos años no ganadoras es la segunda carrera, premio Adolfo Eastman, condicional sobre 1.000 metros.

Varias de las aspirantes a la recompensa hacen sus primeras armas y aunque nosotros preferiremos lo conocido, no dejaremos de hacer mención especial de Pinta, una hija de Haut Brion que parece bien regular; La Fuerza, hermana entera de Cedrón, que se ve rápida y desenvuelta en sus cotejos y Stand By, hija de Centurión y la rápida Sugar Fly que parece haber heredado muchas de las buenas condiciones de sus progenitores.

Entre las ya fogueadas es lo más probable que la favorita sea Avispa, la hermana de Colmena, que se clasificó cuarta en la prueba ganada por Bodas de Plata el domingo en el Hipódromo, y que ha seguido su training sin interrupción durante la semana.

Su más seria enemiga la vemos en Altruista, que fué tercera de Traviesa y Aspiranta hace un mes en el Hipódromo, dejándole el otro puesto que paga a La Fuerza, por sus buenos aprontes.

TERCERA CARRERA

De análogas bases a la anterior es la tercera carrera, de donde ha desertado Púnica. Corazonada se vió buena al empatar el segundo lugar con Contrapunto en el Clásico "El Estreno", ganado por Abarquero en Viña del Mar; African Queen viene progresando, como lo revela su segundo lugar detrás de Aspiranta, en una prueba análoga corrida en el Hipódromo Chile; Boca Juniors escoltó a Recatada en esta cancha, y ha evidenciado notables progresos; Guardavalla corrió muy discretamente en esa misma carrera, rematando tercera; Mi Negra cuenta con aprontes sugestivos de corresponder a los cuales puede resultar ganando y, finalmente, Ocarina, conocedora ya de esta cancha, puede rehabilitarse de su último fracaso, pues la hija de Trelawny corre más de lo que demostró en la prueba ganada por Recatada, y en caso alguno podría descartarse su opción.

Preferimos a Corazonada para el primer lugar, con Boca Juniors y Guardavalla en los placés.

CUARTA CARRERA

Muy numeroso es el lote que intervendrá en la cuarta serie de los compromisos handicap de 1.500 metros, en donde vemos con las primeras opciones a Valenciano, Gin Fizz, Bellaco, Sorpresa, Forli, Fresca Destello, Naxos, Altamar y Santa Elena, que deben ser los llamados a distribuirse las preferencias de los apostadores.

La forma concluyente en que Gin Fizz se impuso en su más reciente compromiso, revelando que ha recuperado sus formas, y como se trata de un buen ganador anterior, estimamos que el pupilo de Cáceres es un buen pronóstico en esta lotería, y a él le encomendamos la defensa de nuestro pronóstico.

Forli y Escorpión quedan para escoltarlo.

EL PREMIO SAMUEL IZQUIERDO

Entre la cuarta y quinta carrera será disputado el premio "Samuel Izquierdo", sobre 2.600 metros con vallas para caballos de tres años y más que no hayan corrido en esta clase de competencias, y en donde intervendrán sólo tres adversarios: Estatual, Piave y Cleveland.

En sus ensayos privados se han visto los tres en buen adiestramiento para los obstáculos, gustándonos Cleveland para el sitio de honor.

QUINTA CARRERA

Macanudo, que se clasificó tercero detrás de Cedrón y Explosión el pasado domingo; Pastenaca, por su triunfo sobre Jafet; éste, que va tras su rehabilitación en una escala que ahora le resulta muy favorable; Bárbaro, Cabulita y Copa Rusa que reciben buenas ventajas de sus enemigos, son los nombres que más se barajan entre los entendidos como posibles ganadores del premio "José Luis Claro", primera serie de los compromisos sobre 1.500 metros.

Convencidos de que no hay mejor caballo que el que está ganando, sufragamos por Pastenaca para el primer lugar, dejándole los placés a Macanudo y Jafet.

SEPTIMA CARRERA

Ocupa el séptimo lugar del programa el premio "Enrique Mac Iver", condicional para caballos de tres años que no hayan ganado más de una carrera y en donde intervendrá un lote numeroso de participantes.

Aristófanes, Bizantino, Colihue, En Marche, Turbulenta, Línea Media y Formento son los de mejores títulos, y entre ellos debe buscarse el posible vencedor.

COMPAÑIA CHILENA DE TABACOS

TRANSFERENCIA DE ACCIONES

El Registro de Accionistas permanecerá cerrado hasta el día 6 de abril de 1944.

EL GERENTE

Valparaíso, 30 de Marzo de 1944.

El buen estado que exhibe Bizantino nos hace darle la preferencia, recomendando a Turbulenta y En Marche en los lugares siguientes.

OCTAVA CARRERA

Parejo es el lote que intervendrá en la penúltima carrera, segunda serie de los compromisos handicaps sobre 1.500 metros.

Balalayka reapareció clasificándose segunda de Spada, elemento que atravesaba por un momento excepcional, y ahora, en 1.500 metros, resulta difícil poder derrotarla; Paunero cumplió una campaña llamativa en Viña del Mar, Pirulí carga ahora un peso cómodo y tiene discretas actuaciones, por lo que sus posibilidades son buenas; Royal Statute obtuvo tres triunfos en la pasada temporada en Viña del Mar, lo que nos parece antecedente más que suficiente para cotizarla seriamente; Camperita ganó en el Hipódromo a Kosake; Valencia mejora considerablemente en esta cancha, y a 48 kilos es seria enemiga para cualquier competidor y, por último Setubal, que cerró favorita en su más reciente presentación, por algo conto ese día con las preferencias de los apostadores, no siendo improbable una rehabilitación de su parte.

La buena rentrée de Balalaika nos hace darle la preferencia para el primer lugar. Los placés quedan para Pirulí y Royal Statute.

NOVENA CARRERA

Pone término al programa la tercera serie de los compromisos handicaps, premio "Germán Tenderini", carrera especialmente apropiada para el desquite, ya que no hay un anotado que se destaque netamente sobre sus acompañantes.

Pícara perdió estrechamente contra Naftol; Pulpetón hizo una gran carrera contra Pedro de Valdivia, Astromancia y Arañón en el Hipódromo; Quintulén fué tercero de Naftol y Pícara, y antes había ganado a Silver Moon; ésta ganó en su último compromiso y conserva su excelente estado; Palique remató tercero de Príncipe Konoye y Ondine; Her Maid actuó muy bien en Viña, en donde la pista no la favoreció en más de una ocasión y dado su excelente estado resulta una de las mejores cartas; Naftol va tras una nueva victoria y, finalmente Habyek puede encargarse de la sorpresa, ya que el pasado domingo se clasificó cuarto en la carrera ganada por Huapango, después de haber sido sujetado en forma visible por su piloto durante todo el trayecto.

Nuestras preferencias están por Silver Moon para el primer lugar. Los placés se los dejamos a Her Maid y Habyek.

RESUMEN

1.a — Segundo Sombra, Guincho y Catesca.
2.a — Avispa, Altruista y La Fuerza.
3.a — Corazonada, Boca Juniors y Guardavalla.
4.a — Gin Fizz, Forli y Escorpión.
Vallas. — Cleveland.
5.a — Pastenaca, Macanudo y Jafet.
6.a — Rayero, Pedro de Valdivia y La Elma.
7.a — Bizantino, Turbulenta y En Marche.
8.a — Balalaika, Pirulí y Royal Statute.
9.a — Silver Moon, Her Maid y Habyek.

LOS TRABAJOS DE AYER EN AMBOS HIPODROMOS

CLUB HIPICO

PISTA DE ARENA

EFFDINO, montado por C. Cruz, pasó 700 en 42.
FILOSOFO, montado por R. Castillo, pasó 1.000 en 1.5.
EVER PACHA, montado por R. Castillo, pasó 1.200 en 1.23.
JULITO, montado por aprendiz, pasó 800 en 50 2|5
PHONE, montado por C. Rebolledo, pasó 1.000 en 1.3 3|5
TOLEDANO, montado por E. Castillo, pasó 600 en 36 2|5.
OASIS, con J. F. Marcant, y LURIGANCHO con M. Reyes, pasaron 800 en 51 3|5, llegando iguales.
ONDINE, montado por E. Castillo, pasó 800 en 50.
MAR ROJO, montado por R. Parodi, pasó 500 en 31 3|5.
MACANUDO, montado por J. F. Marchant, pasó 500 en 30 2|5.
MAIZA, montada por C. Rebolledo, pasó 600 en 36 3|5.
MACHUCA, con V. González, 500 en 31; repitió en 30 3|5.
KIKA, montada por J. Freire, pasó 600 en 39 3|5.
ASTRA, montada por C. Rebolledo, pasó 600 en 38.
LLANQUIHUANA, con J. F. Marchant, y CORTAPISA con A. Soto, pasaron 1.000 en 1.4, llegando iguales.
FENICIA, montada por aprendiz, pasó 800 en 53.
WELLINGTON, con J. F. Marchant, pasó 800 en 52 1|5. repitió con ISER, montado por A. Soto, en 50, ganando WELLINGTON por dos cuerpos.
COVENTRY, montado por J. F. Marchant, pasó 700 en 45
GUINCHO, montado por E. Asenjo, pasó 400 en 24.
RICA MORA, con E. Asenjo y HEBILLA DE PLATA con C. Rebolledo, pasaron 600 en 38, llegando iguales.
NOCTOVISION Jr., con J. Chamorro, pasó 600 en 38.
INQUISIDOR, montado por R. Castillo, pasó 500 en 31.
LYCAON, montado por aprendiz, pasó 700 en 43.
CHOKER, montado por J. F. Marchant, pasó 1.600 en 1.48
SEPHORA, montada por V. González, pasó 800 en 50 2|5
CARMITA, montada por E. Castillo, pasó 700 en 44.
VISTOSO, con C. Cruz, y LOVELY con aprendiz, 500 en 32 3|5; repitieron en 30 2|5, llegando iguales.
CARIBORO, montado por J. Ortiz, pasó 800 en 51 3|5.
MERCEDARIO, montado por H. Caricco, pasó 600 en 38 4|5.

HIPODROMO CHILE

PISTA DE ARENA (SUBIDA)

ELCANO, con G. Toro, 500 en 34.
LUXEMBURGO, con G. Toro, 800 en 53.
ALTRUISTA, con F. Gómez, 300 en 19; repitió en 18 3|5.
AQUELARRE, con C. Moreno, 600 en 40.
DANNEMAN, con E. Farías, 400 en 27; repitió en 26.
JUANCITO, con M. Quezada, 600 en 39 3|5.
ISOCRATES, con L. Pérez, 400 en 26.
BEGUIBELTA, con G. Toro, 400 en 26.
EL TRECE, con E. Farías, 400 en 26.
ARISTOFANE, con M. Mockridge, 400 en 26; repitió en 26 1|5.
EL HUINGAN, con H. Pacheco, 400 en 26 2|5.
FROLAN, con C. Moreno, 600 en 40.
NO ME OLVIDES, con E. Farías, 200 en 12 4|5.
BLAKAMAN, con R. Madariaga, 500 a voluntad, en 35.
NAPOLES, con J. Olivares, 600 en 40.
GUINO REX, con C. Moreno, 400 en 26 2|5.
CRITICON, con H. Ravello, 400 en 26 2|5.
EN MARCHE, con R. Pacheco, 200 en 13.
LORITA, con G. Toro, 500 en 32 2|5.
MEDIA ZUELA, con F. Gómez, 400 en 25 2|5.
MUSSOLINI, con A. Vásquez, 400 en 26.
CHANCELLOR, con J. M. Godoy, 600 en 38 3|5.
RADIO CITY, con E. Farías, 600 en 39 4|5.
J. WALKER, montado por E. Farías, 200 en 13; repitió igual.
CHAQUEÑO, con aprendiz, 500 en 32 3|5.
MISS CHILE, con J. Olivares, 400 en 26.
SIN PENA, montado por R. Pacheco, 400 en 26 2|5.
L. LOMODON, con G. Sepúlveda, e ISPAHAN con aprendiz, 400 en 26 3|5, llegando iguales.

PISTA DE ARENA (BAJADA)

ARMONIA, con E. Farías, 600 en 40.
MINUTA, con E. Farías, 600 en 38.
CHANZONETA con B. Sandoval, 400 en 24.
TESTARUDA, con H. Ravello, 600 en 38.
LOS TIEMPOS con F. Gómez, 300 en 18; repitió en 17 4|5.
HABYEK, con E. Farías, 1.200 a voluntad, en 1.26.

Martes SANTIAGO

La palabra de Cristo a través de su milagrosa vida que redimió de culpas a la humanidad.

JESUS DE NAZARETH

DISTRIBUCION IBARRA y CIA

con JOSE CIBRIAN ADRIANA LAMAR JOSE BAVIERA

La más intensa tragedia de todos los tiempos, el drama del Hombre Dios en una producción gigantesca que emociona hasta las lágrimas y que aviva los resplandores de nuestra propia fe...

Este grandioso film se estrena en forma simultánea con el Teatro Real de Valparaíso.

Publicitas

METRO

FRESCO EN PLENO VERANO

BANDERA 141 ★ TELEFONO 63361

HOY 3PM - 6.15 - 9.30PM solo para mayores

EL EPISODIO PASIONAL QUE LLENO TODA LA VIDA DE NAPOLEON I COBRA HOY UNA DRAMATICA Y CURIOSA ACTUALIDAD

¡COPIA NUEVA! Director CLARENCE BROWN

NO VOLVERA A EXHIBIRSE EN SANTIAGO HASTA DESPUES DE 60 DIAS DE ABANDONAR EL METRO

GRETA GARBO CHARLES BOYER en "MARIA WALEWSKA" (CONQUEST)

Metro Goldwyn Mayer

MAÑANA DOMINGO, A LAS 11 DE LA MAÑANA

COLOSAL MATINAL INFANTIL

1.o Papá es un alcornoque
2.o México exótico
3.o La primera golondrina
4.o Hipismo en tiempo de guerra.
5.o Reparto y economía.

Intermedio:
6.o Aves viajeras
7.o El becerro y el conejo
8.o y 9.o Una rubia enredadora
10. El aserrador.

Metro Goldwyn Mayer

TEATRO MUNICIPAL

TEMPORADA DE ARTE LIRICO ESPAÑOL

GRAN COMPAÑIA DE OPERA, ZARZUELA Y OPERETAS

HOY — Sábado 1.o de abril — DOS FUNCIONES

VERMOUTH 6.15 P. M.: Gran éxito de la opereta del compositor nacional, Pablo Fuentes:

Mariposas Azules

V. Sportelli — Pablo Hertogs — F. Amengual — Ernesto Vicente — Argentina Lerena

Maestro: MANUEL CONTARDO

NOCHE 10 P. M.: La opereta de F. Lehar:

La Viuda Alegre

Merceditas Arce — Pablo Hertogs — Andrés Barreta — Luis Reboredo — Francisco Amengual — N. Campos — Argentina Lerena — Laura Blasco

Maestro Director: FELIPE TORRES

Boletería abierta desde las 10 A. M. — Fono 31407

COLUMBIA PICTURES

Martes CONTINENTAL

MATINEE TARDE Y NOCHE

Columbia Pictures PRESENTA

LA FIGURA MAS GRANDIOSA Y EJEMPLAR DE LA HISTORIA DE LA HUMANIDAD, DESPUES DE JESUCRISTO, LLEVADA A LA PANTALLA CON INIGUALADA MAESTRIA Y CON ASOMBROSO REALISMO!!!

JOSE LUIS JIMENEZ en

"San Francisco De Asís"

TODOS LOS AMORES EN UNA PELICULA DE BELLOS MATICES Y PRODIGIOSA VARIEDAD: EL AMOR A DIOS; EL AMOR A LOS HOMBRES; EL AMOR A LOS ANIMALES, A LAS PLANTAS Y A LOS SERES ANIMADOS.— EL AMOR LICENCIOSO Y EL AMOR HONESTO, CONSAGRADO POR EL MATRIMONIO.

COLUMBIA UNA CADENA DE EXITOS!

Martes CONTINENTAL

MATINEE TARDE Y NOCHE

Columbia Pictures Presenta:

Como un encaje de hierro y plata se desarrolla la trama de la epopeya franciscana!

JOSE LUIS Jiménez en

San Francisco de Asís

¡Guerras... Odio... Romance... Intrigas y escarnios... en un ambiente de exaltación heroica! ¡Columbia, una cadena de éxitos!

HOMENAJE A ADELQUI MILLAR EN LA CASA DEL TEATRO

Hoy a las 13 horas tendrá lugar en la Casa del Teatro, el almuerzo con que los artistas de cine, teatro, radio y amigos personales homenajearán al gran director chileno Adelqui Millar.

Las adhesiones se reciben hasta hoy, a las 12.30 horas, en la Casa del Teatro, Monjitas N.o 759.

FUNCIONES EN EL MOVIL N.o 1

Un éxito constituyó anoche el homenaje a Raúl Horth. "La Canción Rota" fué aplaudida en la interpretación de la compañía, sobresalieron Horth, Carmen Heredia Phidias Acevedo, Luis Tapia, Víctor del Valle, Silvia Caamaño y otros.

Hoy "La Canción Rota" se repite en tarde y noche. A las 15 horas, se hace una matinée escolar con la hermosa obra histórica de Carlos del Mudo "O'Higgins, caballero de la Libertad". Esta representación es auspiciada por la Ilustre Municipalidad de Quinta Normal.

HOY MATINEE GRATIS EN EL T. CAUPOLICAN

Hoy, a las 14 horas, se llevará a efecto en el Teatro Caupolicán la gran matinée cultural gratuita, del plan social de la Caja de Empleados Particulares para todos sus imponentes. A esta matinée pueden asistir todos los empleados y sus familiares que lo deseen, y se exhibirá un interesante programa cultural y artístico.

EL CIRCO "LAS AGUILAS HUMANAS"

En el importante y populoso barrio Independencia Negrete, de la comuna de Conchalí, actúa hoy el circo "Las Aguilas Humanas" con dos grandes funciones, vermouth a las 17.30 y noche a las 21.45 horas. En su carpa levantada en el local de la cancha de football ubicada en el paradero de los micros Ovalle - Negrete, actuarán todos los artistas que integran este gran conjunto circense, tales como The Flyings Berbs, Rola Rola, Lisette y Filip Cairoli, Verdaguer, Chan Li Po, el conjunto de tonies y clowns y muchos otros más Para mañana se anuncian tres grandiosas funciones.

REAL SANTIAGO

TELEFONO 65555 — TELEFONOS 32888 y 33444

TEATROS DE LA COMPAÑIA CHILENA DE ESPECTACULOS

Matinée a las 3 P. M. Tarde 6.30 Noche 9.45

La graciosa y elegante producción Paramount

"UN LIO ENTRE DOS SOLTEROS"

(Mayores y menores) por MARY MARTIN y FRANCHOT TONE

Matinée a las 3 P. M. Tarde 6.30 Noche 9.45 (Mayores)

El film mexicano premiado en 1943, por Jorge Negrete y María Félix:

"EL PESON DE LAS ANIMAS"

Dibujo de Popeye, sinopsis y Noticiario.

VICTORIA

EL TEATRO QUE LO ESPERA A TODA HORA ESPECTACULO COMPLETO DE DOS HORAS DE DURACION DESDE LA 1 P. M. HASTA LAS 11 P. M.

PRECIOS PERMANENTES PLATEA BAJA $ 6.- PLATEA ALTA $ 4.-

HORAS QUE COMIENZA EL ESPECTACULO: 1-3-5-7 y 9 P. M.

HOY Inauguración de la temporada: estreno de un nuevo éxito mexicano "LOS DOS PILLETES" Una película arrancada a las páginas de la famosa obra de Pierre Decourcelle, por Narciso Busquets. (Mayores, no recomendable)

AMERICA LIBRE Y UNIDA

CIA. NACIONAL DE TEATROS S. A. CHILENA

LOS MEJORES ESPECTACULOS HOY EN LOS MEJORES TEATROS

CENTRAL FONO 33555 ★ **SANTA LUCIA** FONO 61379

3 P. M. - 6.15 - 9.45 P. M. | 3 P. M. - 6.15 - 9.45 P. M.

"Casi un caballero" por CARY GRANT (Sólo para mayores) | ¡Sigue el triunfo de la mejor película chilena! "FLOR DEL CARMEN"

CONTINENTAL FONO 60735 ★ **CERVANTES** FONO 88569

3 P. M. - 6.15 - 9.45 P. M. ¡EN AMBOS TEATROS! ¡Sigue el triunfo de la mejor película chilena! (Mayores y menores)

"FLOR DEL CARMEN"

ORIENTE FONO 41345 ★ **ALCAZAR** FONO 80122

6.45 P. M. - 10 P. M. FLOR DEL CARMEN (Mayores y menores)

6 P. M. - 9.40 P. M. CASI UN CABALLERO (Sólo para mayores)

ALAMEDA FONO 91254 ★ **PORTUGAL** FONO 51473

5.30 P. M. — ¡Fantástico programa triple! — 9 P. M. "ASPIRANTE A MUSICO", una comedia despampanante; "EL PRECIO DE LA PERFIDIA" y 4.a de la super serial "LOS GUARDACOSTAS"

IMPERIO ESTADO 239 AGUSTINAS 867 FONO 32627

Cía. NACIONAL de COMEDIAS JUAN CARLOS CROHARÉ

6.30 P. M. — 10 P. M.

11.a y 12.a representaciones de la exquisita creación de María Luisa Robledo:

"DELIRIO"

Martes CENTRAL SANTA LUCIA

UN TEMPORAL DE CARCAJADAS PROVOCARA LA GRAN CREACION DE

Cantinflas

LA PELICULA MAS ESPECTACULAR QUE SE HAYA FILMADO EN ARGENTINA!

CARMEN

con JUAN JOSE PADILLA

MANUEL PERALES · ADRIAN CUNEO · CARLOS TAJES

DIRECCION DE Luis Cesar AMADORI ☆

GUIA DEL ESPECTADOR — TEATROS, CINES Y VARIEDADES

TEATROS

IMPERIO — Estado número 239 — Teléfono número 32627 — Compañía Juan Carlos Croharé. — Vermouth y noche: Delirio.

TEATRO MOVIL N.o 1. — Vermouth y noche: La canción rota.

TEATRO MOVIL N.o 2. — Vermouth y noche: La banda de Al Capone.

MUNICIPAL. — Agustinas esq. San Antonio — Teléfono 31407 — Vermouth: Mariposas azules. Noche: La viuda alegre.

CARPA SAN MARTIN. — Cía. de Comedias Cómicas Alejandro Lira. — Vermouth y noche: El alemán de la Gran fin de fiesta con Armando Bonero y su orquesta, Delia Ramírez, Gaucho Muttinelli, etc.

CIRCOS

CIRCO "AGUILAS HUMANAS" — (Independencia—Negrete). — Hoy dos grandes funciones.

CINES

ALCAZAR — Brasil número 678 — Teléfono número 80306 — Vermouth y noche: Casi un caballero.

APOLO — Victoria número 763 — Teléfono número 51746 — Rotativo: El fin de la noche, La locura del tango, Esposa en pie de guerra y Noticiarios extranjeros.

ALAMEDA — Delicias número 2987 — Teléfono número 91254 — Vermouth y noche: Aspirante a músico El precio de la perfidia y 4.o de Los guardacostas.

AMERICA — Ñuble número 690 — Teléfono número 53448 — Vermouth y noche: La mujer fiera, Qué lindo es Michoacán y El valle de los desaparecidos, fin.

ANDES. — Avenida Irarrázaval N.o 435. — Teléfono N.o 43811 — Vermouth y noche: Sahara y El espectro de la novia.

AVENIDA MATTA — Av. Matta N.o 618. — Teléfono N.o 51455 — Vermouth y noche: El alemán de la marina y Qué lindo es Michoacán.

AVENIDA. — Vicuña Mackenna N.o 631 — Teléfono N.o 64966 — Vermouth y noche: El fantasma de la ópera y La mujer fiera.

ALMAGRO. — Plaza Almagro — Teléfono número 83425 — Rotativo: Sahara, La novia de los forasteros, Héroes de arrabal Sin plumas y cacareando y Noticiario inglés 185.

BRASIL. — Plaza Brasil — Teléfono número 80306 — Vermouth y noche: Qué lindo es Michoacán y Son cartas de amor.

BAQUEDANO. — Plaza Baquedano — Teléfono número 65050 — Matinée: Morenita Clara, Yacaré y Noticiario Chileno 98. Vermouth y noche: Exito de la orquesta Enrique De Lorenzo. Cine: Morenita Clara y Noticiario Chileno 98.

BALMACEDA — Artesanos número 841. — Teléfono N.o 88768 — Rotativo: En escena, la Tarzana Chilena y Ber Levin. Cine: Piel de zapa, El secreto eterno, La patrulla de Yukón, Imperio maldito 11.a y Noticiario Fox.

BLANCO ENCALADA. — Bco. Encalada N.o 2820. — Teléfono 91787 — Vermouth y noche: Sol de sangre y En el viejo Buenos Aires.

CAPITOL. — Independencia número 224. — Teléfono N.o 89581. — Rotativo: Novias de la marina, El jorobado e Imperio maldito.

CARRERA. — Av. O'Higgins número 2151. — Teléfono N.o 86683 — Matinée, vermouth y noche: Morenita Clara Yacaré y Noticiario Chileno 98.

CAUPOLICAN. — San Diego número 858. — Teléfono N.o 85912 — Matinée: Gratis para Empleados Particulares. Noche: Campeonato Internacional de Catch as Catch Can.

CENTRAL. — Huérfanos número 930. — Teléfono número 33555 — Matinée, vermouth y noche: Casi un caballero.

CERVANTES. — Matías Cousiño número 134. — Teléfono N.o 88569 — Matinée, vermouth y noche: Flor del Carmen.

CONTINENTAL. — Plaza Bulnes número 41. — Teléfono N.o 60785. — Matinée, vermouth y noche: Flor del Carmen.

COLON. — San Pablo esquina Maipú. — Teléfono número 99577 — Vermouth y noche: Sahara El precio de la perfidia y 4.o de Los guardacostas.

CLUB DE SEÑORAS. — Monjitas N.o 743 — Teléfono N.o 33550 — Rotativas desde las 17 horas: Sahara y Sol de sangre.

COUSIÑO. — San Ignacio número 1240 — Teléfono N.o 50657 — Rotativo: El triunfo de Tarzán y Safo.

CHILE. — Recoleta número 2104 — Teléfono número 60728 — Rotativo: Alma de gaucho, Secreto eterno y Casa de muñecas.

DIECIOCHO. — Dieciocho número 14. — Teléfono número 83773 — Vermouth y noche: El fin de la noche y Tierra de pasión.

DELICIAS. — Avenida Bernardo O'Higgins esquina de San Alfonso. — Rotativo: Qué lindo es Michoacán y Las novias de la marina.

DIEZ DE JULIO — 10 de Julio número 819 — Teléfono N.o 80836 — Rotativo: Qué lindo es Michoacán y Las novias de la marina.

ESMERALDA — San Diego número 1035. — Teléfono N.o 64303 — Vermouth y noche: Sol de sangre y El espectro de la novia.

EXCELSIOR — Independencia número 1070 — Teléfono N.o 64631. — Rotativo: La piel de zapa, El pantano de la muerte y La trampa fatal.

FRANKLIN — San Diego número 2117 — Teléfono número 50754. — Rotativo: Agente secreto del Japón, Sahara, 16 años y Los guardacostas 3.a función.

HOLLYWOOD. — Avenida Irarrázaval N.o 2900. — Teléfono 42389 — Vermouth y noche: Sahara y El espectro de la novia.

IMPERIAL — San Diego número 1344 — Teléfono N.o 51112 — Rotativo: El fantasma de la ópera, Las novias de la marina y Agregados.

IDEAL CINEMA. — Mapocho número 4117. — Teléfono N.o 92188. — Vermouth y noche: La piel de zapa, El secreto eterno y Agregados.

INDEPENDENCIA. — Independencia N.o 373. — Teléfono N.o 62702. — Rotativo: Sol de sangre El espectro de la novia, No se permiten hombres, Neumáticos de Donald, Don Winsllwe de los guardacostas 3.a y Noticiarios inglés 184 y Universal 27.

ITALIA — Avenida Bilbao esq. Italia — Teléfono número 41823 — Rotativo: Sol de sangre, Sahara, Vuelos sin alas, Paseo por Hollywood y Los guardacostas 2.a

LO FRANCO. — Carrascal número 4604 — Teléfono N.o 82705 — Vermouth y noche: El fantasma de la ópera y El beso traidor.

MIAMI — (ex Splendid). — Huérfanos 048 — Teléfono N.o 85815 — Rotativo: Comando costero, La cucaracha y Noticiarios.

METRO — Bandera con Unión Central — Teléfono N.o 63361 — Matinée, vermouth y noche: María Walewska.

MIRAFLORES — Miraflores número 378 — Teléfono N.o 80909. — Sesiones continuadas: Confirme o niegue y El jorobado.

MINERVA — Chacabuco número 778 — Teléfono número 91464 — Rotativo: Piel de zapa, Agente secreto del Japón, Héroes de las praderas y Noticiario RKO.

MANUEL RODRIGUEZ. — Plaza M. Rodríguez. — Teléfono 66950 — Vermouth y noche: Sahara, El castillo del odio y La ciudad infernal 2.a

NORMANDIE. — Avenida Bdo. O'Higgins 140. — Teléfono N.o 87713 — Matinée, vermouth y noche: La canción de las islas y Agregados.

ÑUÑOA. — Irarrázaval número 2706 — Teléfono número 43152 — Rotativo: Las novias de la marina y La locura del tango.

NACIONAL. — Independencia número 801 — Teléfono N.o 63568 — Vermouth y noche: Sahara, En el viejo Buenos Aires y La ciudad infernal 2.a

O'HIGGINS. — San Pablo esquina Cumming — Teléfono 86929 — Vermouth y noche: Morenita Clara y El castillo del odio.

ORIENTE. — Providencia esquina P. Valdivia. — Teléfono N.o 41334 — Vermouth y noche: Flor del Carmen.

PROVIDENCIA. — Manuel Montt con 10 de Julio. Teléfono 51473. — Rotativo: El jorobado y Carne de cabaret.

PRINCIPAL. — Ahumada número 162. — Teléfono número 82572 — Rotativo: Alice en Hollywood, Turquía, alfombra mágica, Noticiario y Dibujos.

PORTUGAL. — Avenida Portugal N.o 62 — Teléfono N.o 46073. — Vermouth y noche: Aspirante a músico El precio de la perfidia y 4.o de Los guardacostas.

RADIO CITY. — Huérfanos número 1055. — Teléfono N.o 66421 — Rotativo: Bajo la luna tropical y Agregados.

REAL. — Compañía número 1048. — Teléfono número 65555 — Matinée, vermouth y noche: Un lío entre solteros.

RECOLETA. — Avenida Recoleta N.o 537 — Teléfono N.o 63874 — Rotativo: Sahara, Sol de sangre, Destinos sin maestro, Shanghai adentro y Noticiarios inglés 183 y Universal 28.

RIALTO. — Pedro de Valdivia número 3346. — Teléfono N.o 41667. — Rotativo: Qué lindo es Michoacán, Secreto eterno y Loco lindo.

SANTIAGO. — Merced número 839. — Teléfono número 82833. — Matinée, vermouth y noche: El peñón de las ánimas.

SANTA LUCIA. — Bdo. O'Higgins esq. San Isidro. Tel. 61379. — Matinée, vermouth y noche: Flor del Carmen.

SAN MIGUEL. — Avenida Central, 1202. — Teléfono número 58275 — Rotativo: Loco lindo, Héroes de la pradera, Héroes del crimen e Imperio perdido.

SELECTA. — Chacabuco número 1173 — Teléfono número 92194. — Rotativo: Qué lindo es Michoacán, Fantasma de la Opera y Los guardacostas 1.a

VALENCIA. — Plaza Chacabuco. — Teléfono número 61557. — Vermouth y noche: El fin de la noche El espectro de la novia y 4.o de Jim de la selva.

VICTORIA. — Huérfanos esquina de San Antonio. — Teléfono 300931. Rotativo: Los dos pilletes.

EDICION DE 22 PAGINAS

LA NACION

(EMPRESA PERIODISTICA "LA NACION" S. A.)

ULTIMA PAGINA DE ESTA EDICION

AGUSTINAS 1269 - CASILLA 81 D. — SANTIAGO DE CHILE, SABADO 1.o DE ABRIL DE 1944 — PRECIO EN TODO EL PAIS: UN PESO

Actividades gremiales

OBREROS DE LA CIA. GENERAL DE ELECTRICIDAD, EN CONFLICTO

PRESENTARON PLIEGO DE PETICIONES

Frente al conflicto planteado por los obreros de la Compañía General de Electricidad Lida., por mejoras de salarios, se realizará el próximo martes, a las 16 horas, en la Dirección General del Trabajo, una interesante reunión, con la participación de los dirigentes obreros de esta Compañía y los representantes de los industriales.

A esta reunión se encuentran citados los representantes obreros de los sindicatos de Concepción, Chillán, Sector Norte Buín, Talca y los representantes de la Compañía, con el objeto de llegar en una forma armónica a solucionar este conflicto que abarca varias peticiones de orden económico y social.

HOY SE FESTEJARA AL SR. JOSE MONTI

El Sindicato Profesional de Empleados de Panaderías realizará hoy, a las 20 horas, una manifestación en honor de su presidente señor José Monti Ivani, en el local de calle Andes 2314, con el fin de rendirle un homenaje por su labor en el Sindicato. Han adherido a esta manifestación representantes de los gremios de panificadores, molineros, pasteleros, lecheros, vineros, dueños de amasanderías y comerciantes minoristas. Se pondrá término a la manifestación con un baile social.

EE. DE SERVICIO DE ESTABLECIMIENTOS DE EDUCACION PUBLICA.

La Sección Santiago de la U. Nacional de Empleados de Servicios de Establecimientos Educacionales "Pedro Aguirre Cerda", celebrará hoy, a las 20 horas, una reunión general de socios, en él local de la Escuela N.o 30, ubicada en calle Bascuñán 350, con el fin de tratar diversos puntos de interés. Especialmente a esta reunión se cita al ex presidente de la institución, señor Clemente Pérez.

SINDIC. PROFESIONAL TEJEDORES COTTON

El Sindicato Profesional de Tejedores "Cotton" celebrará hoy, a las 17 horas, una reunión general de socios, en el local de calle Huérfanos 1555, con el objeto de tratar diversos puntos de interés para el gremio. En esta oportunidad dará una detallada cuenta el presidente del sindicato y las comisiones de trabajo.

CENTRO CULTURAL PEDRO AGUIRRE CERDA

El Centro Cultural "Pedro Aguirre Cerda" llevará a efecto hoy, a las 21,30 horas, un baile social en su local de calle Monjitas 881 (altos), con el objeto de reunir fondos para la caja social. Participarán en esta velada, destacados artistas teatrales y radiales de nuestra capital.

REUNION DE PORTEROS DE ESCUELAS PUBLICAS

La Asociación de Porteros de Escuelas Públicas "Pedro Aguirre Cerda" celebrará hoy, a las 17 horas, una reunión general de socios, en el local de calle Bascuñán N.o 350, con el objeto de tratar diversos puntos de interés para la colectividad.

PARALIZACION DE SERV. MARITIMOS EN PUERTO MONTT

El Consejo Directivo Nacional de la CTCH. ha recibido el siguiente telegrama de Puerto Montt:

"Agradeceremos interceder ante Ministros del Trabajo y Economía fin no acceder despido cuarenta obreros Astilleros Cóndor, Puerto Montt por paralización Empresa. Caso contrario rogamos conseguir mismos Ministros obliguen Empresa se nos pague indemnización por años servidos de acuerdo con el artículo 27 de la Ley Económica N.o 7.747.— (Fdos.) Morales y Ayancán".

VELADA EN CENTRO HIJOS DE TARAPACA

El Conjunto Artístico "Carlos Gardel" llevará a efecto hoy, a las 21 horas, un festival artístico en el Centro "Hijos de Tarapacá", ubicado en calle Compañía N.o 1532, presentando en esta ocasión a los elementos más destacados de este conjunto.

Mañana, a las 21 horas, este conjunto hará una nueva presentación en el salón-teatro de la IWW, calle San Francisco N.o 1113.

RESOLUCIONES DE LA CTAL. SERAN DADAS A CONOCER EN LA CTCH.

El próximo lunes los dirigentes de la CTCH., diputados señores Bernardo Ibáñez y Salvador Ocampo, informarán en el local social de calle Huérfanos 1557, a las 19 horas, las resoluciones de la Conferencia de la CTAL., realizada recientemente en Montevideo.

Además, el diputado Ibáñez informará detenidamente de la gestión que desarrolló en Bolivia, sobre la entrega de dinero que se le encomendó en Estados Unidos, para los familiares de las víctimas de Catavi.

COMEDIA RADIAL QUE RECOMIENDA LA CTH.

El Consejo Directivo Nacional de la CTCH. ha enviado una nota a las federaciones industriales, uniones provinciales, sindicatos y gremios obreros en general, con el fin de encarecerles la sintonización de la comedia "El siglo del pueblo", que será radiada el próximo martes, a las 19 horas, por una cadena de radios. La radiación de esta obra está a cargo de la Escuela Experimental del Ministerio de Educación.

B O X

EN COMERCIO ATLETICO ACTUARAN AMATEURS DE VARIOS CLUBES

Para hoy, a las 21.30 horas, se anuncia un festival en honor y homenaje al profesor del club para lo que se ha confeccionado un programa de todos los clubes de la capital, que se han adherido a este homenaje. El programa es el siguiente:

Luis Fernández, del Comercio Atlético, con Francisco Orellana, del Compañía de Electricidad.

José S. Lagos, del Comercio Atlético, con Oscar Briceño, del Famae.

Yolando Puebla del Comercio Atlético, con Raúl Espinal, del México.

Oscar Aguayo, del Comercio Atlético, con Luis González, del Cuatro Naciones.

Juan Moreno, del Comercio Atlético, con Juan Nócar, del Badminton.

Nicolás Gutiérrez, del Comercio Atlético, con Carlos Sevilla, del México.

Oscar Salazar, del Famae, con Jorge Rodríguez, del Cuatro Naciones.

Orlando Núñez, del Recoleta, con Vicente Manzón, Famae.

Anselmo López, del Comercio Atlético, con René Cerda, del Recoleta.

Semifondo, a 4 rounds:

Enrique Marcio, del Comercio Atlético, con Fernando Mena, del P. Muñoz.

Sergio Galaz, del Comercio Atlético, con Raúl Vega, del Badminton.

De fondo, a 5 rounds:

Hector Gutiérrez, del Comercio Atlético, con Raúl Marchant, del Compañía de Electricidad.

Santiago Meza, del Comercio Atlético, con Ernesto Leiva, del Cuatro Naciones.

EN EL RACHA B. C.

Damos a continuación el programa que se realizará esta noche, a las 21.30 horas, en el ring del Racha B. C. y en el que participarán los mejores elementos del Famae B. C.:

Juan Machuca, del Racha, con Antonio Yupangui, del Famae.

Samuel Parra, del Racha, con Jorge Gutiérrez, del Famae.

Luis Cargioli, del Racha, con Juan Córdova, del Famae.

Lorenzo Machuca, del Racha, con Luis Martínez, del Famae.

Baldomero Ibáñez, del Racha, con Audito Gálvez, del Famae.

Semifondo:

Tito Pardo, del Racha, con Rafael Vega, del Famae.

Rosamel Cerda, del Racha, con Carlos Meneses, del Famae.

De fondo:

Abelardo Parra, del Racha, con Juan Astorga, del Famae.

Reservas: E. Calvo, R. Mondaca, J. Cerda, V. Barriga y A. González.

RENDICH Y MENA EN EL MATCH DE FONDO DE HOY EN EL DEPORTIVO RECOLETA

Existe entusiasmo por las competencias que se realizarán esta noche, a las 21.30 horas, en el ring del Deportivo Recoleta.

El match de fondo está a cargo de los excelentes amateurs Carlos Rendich y Fernando Mena.

EL PROGRAMA

Damos a continuación el programa que se realizará:

Raúl Pérez, del Recoleta, con Rolando Godoy, del Famae.

Mario Pérez, del Recoleta, con Oscar Briceño, del Famae.

Raúl Labra, del Recoleta, con Roberto Arrué, del Famae.

Marcos Poblete, del Recoleta, con Julio Peñaloza, del Famae.

Ramiro Favián, del Recoleta, con Federico Fernández, del Famae.

José Dandy, del Recoleta, con Segundo Sepúlveda, del Famae.

Semifondo, 4 rounds:

Raúl Cerda, del Recoleta, con Hto. Altamirano, del Famae.

Luis Valdés, del Recoleta, con Juan Baeza, del Famae.

De fondo: 5 rounds:

Carlos Rendich, del Recoleta, con Fernando Mena, del Famae.

UN PROGRAMA EXTRAORDINARIO HABRA HOY EN EL MEXICO

PARTICIPARAN ELEMENTOS DE VARIOS CLUBES

El México Boxing Club, realizará hoy, a las 22 horas, un magnífico programa artístico boxeril, en su local de la calle San Pablo 1617, y que tiene por objeto acumular fondos para adquirir ciertos útiles de entrenamiento. La directiva de la popular institución ha trabajado tesoneramente para que este espectáculo sea presenciado por el mayor número de espectadores, y es así como entre los asociados se han vendido una cantidad apreciable de entradas, lo que hace prever un éxito seguro para sus organizadores.

Aparte de los encuentros de box concertados entre elementos del México B. C., y colectividades congéneres, han ofrecido su valioso concurso destacados artistas radiales, lo que hará dar mayor animación al festival aludido.

EL PROGRAMA

El festival de esta noche en el México B. C. tendrá el siguiente orden:

Jorge Salinas con Sergio Astorga y Carlos Joaquera con Humberto Benvenuto pelearán por el campeonato interno del México B. C.

Carlos Lara, del México, con Luis Marambio, de El Racha, 3 rounds.

Monólogos cómicos por Jacinto de la Z., del Cuadro Artístico San Pablo.

Enrique Castillo, del México con Carlos Díaz, del Comercio Atlético, tres rounds.

Actuación del poeta Carlos Cassasus con su mejor repertorio.

Manuel López, del México, con Miguel Bastías, del Recoleta, 3 rounds.

Canciones y tonadas por el Conjunto Los Criollos de San Pablo.

Luis Leiva, del México, con Mario Guajardo, del Compañía de Gas, tres rounds.

Joaquín Pinto, del México, con Teófilo Gómez, del Prisiones, tres rounds.

Rosamel Quijada en sus creaciones musicales del violín chino.

Una atracción será la presentación del prestigioso conjunto de arte folklórico mexicano, "Los Veracruzanos".

Luis Pacheco, del México, con Baldomero Bustos, del Prisiones, tres rounds.

Luis Hernández, del México, con Marcos Carvacho, del Compañía de Gas.

Interesante encuentro de fondo a cinco rounds, entre los conocidos amateurs Salomón Medel, del México, con Felipe Gepp del Recoleta.

Equipajes y encomiendas despachados contra reembolso por ferrocarril y que han sido devueltos

ALAMEDA

Destino:	Remitente:	Consignatario:
Concepción	Luis Vanni y Hnos.	C. Larech
Chillán	Davis y Cía.	J. del C. Cruz
Coronel	Villasante Arana Hnos.	N. N.
San Fernando	Jesús Villasante	N. N.
Lautaro	Almacén El Zorro	N. N

MAPOCHO

Puerto	Casa Glucksmann	T. Condell
Los Vilos (2)	Casa Arroyo	J. Leiva y otro
Catalina	Casa Arroyo	R. Castillo
Inca de Oro	Casa Arroyo	J. Gómez
Puerto	Juan E. Márquez	O. Fernández
Huasco	Hochstetter y Cía.	C. de Jure
Freirina	Antonio Richart	J. Rojas
Pueblo Hundido	Antonio Richart	V. Araya
Pueblo Hundido	Agustín García y Cía.	M. Briceño
Pueblo Hundido	Casa Panter	B. de Cerenia
Pueblo Hundido	Francisco Barros	S. Cortés
Toco	Genaro González	H. Bellamini
Toco	Larrañaga y Gratacos	E. Vidal
Toco	Juan Kassis	I. Tapia
Toco	Juan Carbó G.	T. Palacios
Potrerillos	Casado y Crespo	P. de Huerta
Potrerillos	Almacenes El Zorro	M. Castillo
Ljanta	Vestex S. A.	J. Espinoza
Calama	Jodorkovsky y Pupkin	J. Cepeda
Calama	Juan Carbó G.	C. Maturana
Calama	Dubinovsky Hnos.	Pomareda
Serena	Carlos Cramer	E. Ventura
Calera	Cía. Gral. Anilinas Soc. Ltda.	M. Mottar
Papudo	Calzados Ritmo.	R. Rivas
Ligua	Rosemblitt S. A. C.	H. Silva
Concepción	Taucher y Cía.	R. de Vega
Puerto Varas	Puga Hnos.	F. Niklilschk
Chillán	Puga Hnos.	E. Ríos

ÑUÑOA

Quillota	C. Nicolás de Bonzi.	V. de Larraín.

INDUSTRIAS Y COMERCIO

MATADERO MUNICIPAL

ENCIERRA DE AYER

GANADO MAYOR

Bueyes	40
Novillos	406
Vacas	232
Vivos	194
Vara	27
TOTAL	899

GANADO MENOR

Terneros	211
Corderos	3824
Cerdos	223
Cabros	25
Caballos	8
TOTAL	4291

PRECIOS DE LAS CARNES

Buey. 1.a clase	6.40	6.60
Id. 2.a clase	6.—	6.20
Id. de 3.a	5.60	5.80
Novillo. 1.a clase	6.80	7.—
Id. de 2.a	6.40	6.60
Id. de 3.a	6.—	6.20
Vaca. 1.a clase	6.—	6.20
Id. de 2.a	6.40	6.60
Id. de 3.a	5.60	5.80
Ternero. 1.a clase	7.—	7.20
Id. 2.a clase	6.60	6.80
Cordero. 1.a clase	7.60	6.80
Id. de 2.a	7.20	7.40
Id. de 3.a	6.80	7.—
Id. de Magallanes		4.20
Ovejo 1.a clase	4.40	4.60
Id. de 2.a	3.60	4.—
Id. de 3.a	3.—	3.20
Cerdo. 1.a clase	7.60	7.80
Id. de 2.a	7.20	7.40
Id. de 3.a	4.—	5.60
Grasa en rama	3.—	3.20
Sebo de ovejuno		

PRECIO DE LOS CUEROS

Machos mayores de 37 kilos $ 5. el kilo.

Machos menores de 37 kilos $ 5.50. el kilo.

Cuero de vaca $ 5.50, el kilo.

Cuero de cordero, $ 10 a $ 22 c|u.

MERCADO DE VALORES

$ 200 oro, $ 2.431.000 nominales en bonos y 62.299 acciones se transaron ayer en la Bolsa de Comercio de Santiago.

Estas cifras revelan que hubo especialmente interés por operar en títulos hipotecarios, sin embargo, Merceditas, Manganesos, Condoriaco, Seguros Marítimas, Banco de Chile, Pizarreño, Vidrios Planos, Mademsa y Vapores lograron reunir conformes altos que mantuvieron el movimiento dentro de una relativa actividad.

En total se registraron 32 oscilaciones en los precios: 19 de alza y 13 de baja, con lo cual el cierre una vez más señaló mercado firme y de alza.

OPERACIONES EFECTUADAS AYER

PRIMERA RUEDA

110000	Hip. Ch. 6-1	75 3/4
390000	Deuda Int. 7-1, OD.	84
55000	Deuda Int. 7-1	84
380000	Paviment. 7-1	83 1/2
38000	Garantía P. 7-1	83
70000	Municip. Stgo. 7-1	68
370	Bco. de Chile	500
300	Cervezas	84 1/2
200	C. Melón	101
130	Cartones	39 1/4
1000	Cristales	37 1/4
115	Gas Stgo.	56
900	Mademsa, Abr. 20	40 1/4
800	Mad. Hernández, Abr. 6 OD.	130
1125	P. Concepción	37
1110	Pizarreño	44 1/2
1050	Tél. Salto, Ex. Div.	34
200	Ref. Viña	107
500	Vap., Ex. Div., Abr. 20	192
200	Vap., Ex. Div., Abr. 20	191
200	Volcan, Abr. 20	70
2500	Seg. Marítima, Abr. 20	123
1000	Condoriaco	2 3/4
100	Disputadas, Abr. 20, OD.	20
900	Disputadas, Abr. 20	20
300	Merceditas, Abr. 20	11 3/4
500	Manganesos, Abr. 20	16 1/4

OPERACIONES FUERA DE RUEDA DE LA MAÑANA

120000	Caja 6 3/4	74
50	Bco. Curicó	132
100	Cerro Gde.	10 1/4
1000	Chañaral, Abr. 20	7 3/4
1000	Condoriaco	2 3/4
300	Manganesos, Abr. 20	16 1/4
900	Merceditas, Abr. 20	11 1/2
100	Fuegos, Abr. 6	375
67	Fuegos	371
50	Gente Grande, OD.	215
500	Bonfanti	9 1/2
200	Caupolicán, Abr. 6	53 1/2
500	C. Melón, Abr. 6	101 1/2
100	C. Melón, Abr. 6	102
200	C. Melón, Abr. 6	102 1/2
300	Copec, Abr. 20	31 1/2
500	Copec, PH.	31 1/8
100	Copec	31 1/4
100	Gas	56
1100	Mademsa, Abr. 20	40 1/4
200	Mademsa, Abr. 6	40 1/4
200	Mademsa, Abr. 6	40
200	Muelles	41
100	Vapores, Abr. 20	191
500	Vapores, Abr. 6	190 1/2
500	Vapores, Abr. 20	191
300	Vapores, OD.	190
300	Vapores, Abr. 6	190 1/2
1000	Vapores, Abr. 20	191
100	Vidrios	15
32	Yarur	164
700	Marítima, Abr. 20	123

SEGUNDA RUEDA

$68000	Caja 6 3/4	74
179000	Hip.	76
64000	Paviment. 7-1	83 1/2
23000	Municip. Stgo. 7-1	68
100	Bco. Chile	500
200	Cervezas	85
100	Tel. Salto	33 1/2
500	Interoceánica, Abr. 6	64
200	Vapores, Abr. 20	192
800	Vapores, Abr. 20	191 1/2
300	Vapores, Abr. 6	191 1/2
2000	Vidrios, Abr. 6	191
400	Patiño, Abr. 20	15
900	Merceditas, Abr. 20	490
300	Merceditas	11 1/2
3900	Merceditas, Abr. 20	11 1/4

FUERA DE RUEDA DE LA TARDE

160000	Hip. Valpo. 6-1	76 1/2
200	Oro	76 1/2
8000	Manganesos, Px.	845
2000	Manganesos, M.	16 3/4
1500	Manganesos, Px., OD.	16 1/4
800	Manganesos, Px.	16 3/4
5000	Merceditas, M.	16 3/4
500	Merceditas, Px.	11 3/4
1000	Merceditas, Px., OD.	11 7/8
3000	Merceditas, Px.	11 7/8
1000	Taltal, Px.	12
100	Gente Grde., M.	10 7/8
200	Caupolicán	21
100	Gas	53
2500	Seg. Marítima, Abr. 20	125
100	Interoceánica, M.	65 1/2
100	Vapores, M.	65 1/2
1000	Vidrios, M.	190 1/2
500	Vidrios, Px.	15
50	Viñas	15 3/4
300	Tel. Salto	106
300	Yarur	164

BOLSA DE COMERCIO DE VALPARAISO

PRIMERA RUEDA

60000	Deuda Int. 7-1	84
28000	Hip. Valp. 6-1	77
16	C. Melón	100
160	C. Melón	100 1/2
175	Caupolicán, Abr. 6	53
1500	Cervezas	86
500	Cervezas, Abr. 6	86
200	Cervezas, Abr. 6	85 1/2
200	Cervezas	85 1/2
1600	Muelles, Abr. 20	41 1/2
2000	Marítima	122 1/2
400	Vidrios	15
500	Vapores, Abr. 20	192
1000	Vestuarios, Abr. 6	22 3/4
800	Manganesos, Abr. 20	16

SEGUNDA RUEDA

6000	Hip. Valpo. 6-1	76 3/4
200000	Hip. Valpo. 6-1	76 1/2
100000	Hip. Valpo. 6-1	76 3/4
100	Gente Grande, Abr. 6	215
100	Gente Grande, Abr. 20	216 1/2
50	Gente Grande, Abr. 6	216
100	Gente Grande, Abr. 20	216
100	Gente Grande, Abr. 6	216
200	T. del Fuego, Abr. 20	376
900	Vestuarios, Abr. 20	22 7/8
57	Bco. Español	239
100	Ast. Habas	86
160	Ast. Habas, Abr. 20	85 1/2
200	Ast. Habas, Abr. 6	85 1/2
100	Lozas Penco	25 1/4
100	Tabacos	95
200	Ref. Viña	106
500	Interoceánica, Abr. 20	64 1/2
500	Melón, Abr. 20	101 1/2
600	Melón, Abr. 20	102
2400	Vidrios Planos, Abr. 6	15 1/8
500	Vapores, Abr. 6	191
500	Vapores, Abr. 20	191 1/2
500	Lota, Abr. 20	73 1/2

FLUCTUACIONES

SUBIERON

BONOS

Hipotecario 6-1, 75 3/4 a 76

BANCOS

Español, 239 a 240.

MINERAS

Cerro Grande, 10 a 10 1/4.

Manganesos, 16 1/4 a 16 3/4.

Merceditas, 11 3/4 a 12.

Taltal, 10 a 10 7/8.

GANADERAS

Gente Grande, 211 a 217.

T. del Fuego, 373 a 375.

INDUSTRIALES

Bonfanti, 9 1/4 a 9 1/2.

C. Melón, 101 a 102 1/2.

Cervezas, 85 a 85 1/2.

Copec, 31 3/8 a 31 1/2.

Cristales, 37 1/4 a 37 1/2.

Interoceánica, 64 1/4 a 64 1/2.

Lozas Penco, 25 1/4 a 25 1/2.

Renta Urbana, 295 a 300.

Tel. Salto, 35 1/4 a 33.

Vidrios, 15 1/8 a 15 1/4.

SEGUROS

Marítima, 122 a 123.

BAJARON

BONOS

Caja 6 3/4, 74 1/4 a 74.

Hipotecario Vpo. 6-1, 77 a 76 1/2.

MINERAS

Condoriaco, 3 a 2 3/4.

Chañaral, 7 7/8 a 7 3/4.

Punitaqui, 45 3/4 a 43 3/4.

Río Negro, 6 1/2 a 6 3/8.

INDUSTRIALES

Caupolicán, 53 1/4 a 53.

Ingelsac, 23 a 22.

Mademsa, 40 1/4 a 40.

Muelles, 42 a 41 1/2.

Ref. Viña, 107 1/2 a 107.

Vapores, 195 a 191.

Volcán, 71 a 70.

COTIZACIONES AL CIERRE

845 t.

ORO

BONOS

D. Interna 7-1, 84 c.
Garantía 7-1, 83 c.
Paviment. 7-1, 83 1/2 c.
Municip. Stgo. 7-1, 68 c.
Caja 6 3/4, 74 v.
Hip. 6-1, 76 v.
Valpo. 6-1, 76 1/2 t.
Debentures, 66 c.

BANCOS

Central, 1950 c.
Chile, 500 c.
Español, 240 t.
Hipotecario, 350 c.

MINERAS

Bellavista, 8 1/2 n.
Cerro Grande, 10 1/4 tc
Condoriaco, 2 3/4 t.
Chañaral, 7 3/4 tp.
Disputada, 20 vp.
Lota, 73 1/2 cp.
Manganesos, 16 3/8 cp.
Merceditas, 12 vp.
Monserrat, 14 1/2 n.
Ocuri, 27 n.
Oploca, 128 n.
Oruro, 140 n.
Patiño, 490 tp.
Punitaqui (XD), 43 3/4 vp.
P. de Lobos, 21 n.
Río Negro, 6 3/8 cm.
Schwager, 130 n.
Taltal, 10 7/8 cp.
Tocopilla, 39 vp.
Totoral, 16 n.

GANADERAS

Cisnes, 69 vc.
Gente Grande, 217 tm.
Laguna Blanca, 76 n.
Rupanco, 91 n.
T. del Fuego, 375 cc.

INDUSTRIALES

Ast. Habas, 85 1/4 tmV.
Bonfanti, 9 1/2 tc.
Caupolicán, 53 vp.
C. Melón, 102 1/2 vp.
Cervezas, 85 1/2 cc.
Cic, 46 vc.
Cola, 36 1/4 n.
Copec, 31 1/2 vp.
Cristales, 37 1/2 cp.
Flap, 37 cc.
Fósforos, 49 cc.
Gas Stgo., 56 c.
Indac, 39 1/4 n.
Ingelsac, 22 tc.
Interoceánica, 64 1/2 tp.
Lamifún, 43 n.
L. Penco, 25 1/2 vc.
Mademsa, 40 tm.
Mad. Hernández, 130 cc.
Mecánica, 63 vp.
Muelles, 41 1/2 cc.
P. Concepción, 37 tc.
Paños Tomé, 43 n.
Papeles y C., 39 1/4 cc
Pizarreño, 44 1/2 cc.
Ref. de Viña, 107 tc.
Renta Urbana, 300 tp.
Sófruco, 29 n.
Tabacos, 95 toV.
Tattersall, 295 vc.
Tel. Salto (X|D), 33 cc.
Termas P., 58 cc.
Universo, 27 1/2 cp.
Vapores (X|D), 191 cp.
Vestuarios, 22 3/4 tmV.
Vict. P. Alto, 45 n.
Vidrios Planos, 15 1/4 cp.
Viña C. y Toro, 44 1/2 n.
Viña La Rosa, 29 cc.
Viñas Unidas, 48 n.
Volcán, 70 tp.
Yarur, 164 tc.
Zig-Zag, 21 cc.

SEGUROS

Cons. Grles., 96 1/2 n.
Cons. Vida, 330 n.
Estrella, 61 n.
Española, 125 n.
Francesa, 53 n.
Germania, 45 n.
Globo, 80 c.
Ibero Ch., 80 c.
Marítima, 123 cp.

TRANSACCIONES

ORO	200
BONOS	2.434.000
ACCIONES	62.299

INFORMACIONES DE INTERES SOBRE SOCIEDADES ANONIMAS

TITULOS CIERRE REGISTRO DIVIDENDOS Y CITACIONES

Tejidos El Salto. Neto $ 1.275. Marzo 31, en sus oficinas.

Vapores Mzo. 25 a Mzo. 31. Neto $ 4.00 Mzo. 31 en Bco. Edwards

Punitaqui, marzo 21 a marzo 31. Neto $ 1.9805. Marzo 31, en sus ofic.

Azerman. Neto $ 2.975 Abril 1.o en sus oficinas.

Seguros Americana, marzo 22 a marzo 30. Neto $ 21.25. Abril 1.o, en sus oficinas

Paños Bellavista, marzo 23 a abril 1.o. Neto $ 2.00. Abril 1.o, en Banco de Chile.

Farmo Química, Mzo. 23 a abril 4. Neto $ 5.10. Abril 5, en sus oficinas.

P. Concepción, marzo 20 a abril 3. Neto $ 1.00. Abril 3, en Banco Español.

Molinera Koster, marzo 29 a abril 3. Neto $ 2.55. Abril 3, en sus ofic.

Cintolesi, abril 3 a abril 6. Neto $ 1.00. Abril 3, en sus oficinas.

Tabacos. Neto $ 2.55. Abril 10, en Banco Londres.

Punta de Lobos, marzo 31 a abril 6. Neto $ 0.85. Abril 10, en Banco Italiano.

Madre de Dios, abril 1.o a abril 10. Neto $ 1.4875. Abril 10, en Banco de Chile.

Mecánica Industrial, abril 10 a abril 15. Neto $ 2.255. Abril 15, en Banco Español.

Mecánica Industrial, N|E., abril 10 a abril 15. Neto $ 1.275. Abril 15, en Banco Español.

Patiño, abril 3 a abril 15. Neto US. $ 0.75. Abril 15, en Banco Londres.

Enlozados, abril 10 a abril 18. Neto $ 0.85. Abril 18, en Banco Londres.

Caupolicán, abril 5 a abril 20. Neto $ 0.85. Abril 20, en Grace y Cía.

Lota. Mzo. 21 a Abr. 1.o Ord. y Ext. Abril 1.o en sus oficinas.

Botonera, abril 2 a abril 5. J. Ord. Abril 5, en sus oficinas.

Cintolesi, abril 3 a abril 6. J. Ord. Abril 6, en sus oficinas.

Cerro Grande, abril 2 a abril 11. J. Ext. Abril 11, en sus oficinas.

Espinos, marzo 24 a abril 4. J. Ord. Abril 1.o, en sus oficinas.

Austral Elect., abril 1.o a abril 12. J. Ord. Abril 12, en sus oficinas.

Madre de Dios, abril 1.o a abril 10. Por J. Ord. Abril 10, en Huérfanos N.o 979.

Merceditas, abril 3 a abril 14. Ord. y Ext. Abril 14 (tratar aumento capital).

Electricidad Ind., abril 4 a abril 14. J. Ord. Abril 14, en San Martín 353.

Tierra del Fuego, marzo 23 a abril 10. Por dividendo.

Cisnes. Mzo. 30 a Abr. 15. Por dividendo.

Mademsa, hasta abril 1.o se puede suscribir y pagar la emisión de Manufactura de Cobre (Madeco).

KALEIDOSCOPIO

FIGURAS CELEBRES Y HECHOS FAMOSOS por WALTERIO MILLAR

Sazié, padre de los pobres.-

LORENZO SAZIE, notable médico francés —nacido en 1807 — llegó a Chile contratado por el Gobierno, en 1834. Desde entonces, este hombre de ciencia, desarrolló en el país su obra magnífica, que, según ha dicho de él uno de sus biógrafos, "fué el alma de la Facultad de Medicina, el gran maestro de la Escuela de Medicina y el padre de los pobres.

Vivía en una modesta casa en la vecindad del Hospital de San Juan de Dios. Al anochecer, después de un día entero consagrado a la cátedra, al hospital y a la beneficencia, salía a caballo hacia los barrios apartados, para atender gratuitamente a los pobres. Ni la lluvia ni el frío de los inviernos más crudos impedían esa jira atrevida en su cabalgadura por enormes barrizales.

Un día los vecinos se quedaron asombrados al verle salir de su casa con un enorme atado al anca de su caballo. Por uno de sus familiares se supo después que el doctor había llevado ropa de su propia cama para darla a una pobre enferma del barrio Yungay.

S usabiduría, como su corazón y su dinero, la prodigó a manos abiertas. Antes de morir, declaró en su testamento que nadie le adeudaba nada. En homenaje a su memoria, una calle de Santiago lleva su nombre.

REMATE

EL 14 DE ABRIL DE 1944, A LAS 15 HORAS,

en Santiago, en la oficina del abogado don ARTURO ALESSANDRI RODRIGUEZ, calle Huérfanos 1294, oficina 25, se subastarán, con admisión de licitadores extraños, los

LOTES I, III y IV DEL FUNDO

"HIJUELA SUR DE LAS VARILLAS DE CATEMU"

situado en el departamento de San Felipe, comuna de Catemu, lotes que en conjunto tienen una superficie aproximada de 95,77 hectáreas regadas.

Los tres lotes se rematarán en un solo cuerpo por el

MINIMUM: DE $ 1.450,000.—

Si no hay postores por los lotes en un solo cuerpo, cada lote se rematará separadamente por el

MINIMUM DE $ 500,000.—

El Lote I encierra una superficie aproximada de 20,26 hectáreas; el Lote III, una de 45,91 hectáreas, y el Lote IV, una de 29,6 hectáreas, todas regadas.

El precio se pagará: a), reconociendo la deuda que grava a cada lote a favor de la Caja de Crédito Hipotecario por el monto a que esté reducida el día del remate y tomando los bonos por su valor comercial; b), el saldo se pagará con una tercera parte al contado, otra tercera parte a seis meses plazo y otra tercera parte a un año plazo, al interés del 10% anual. La deuda inicial a la Caja Hipotecario es de $ 36,500 para el Lote I, de $ 36,500 para el Lote III, y de $ 37,000 para el Lote IV.

Los inmuebles se entregarán materialmente el 1.o de Mayo de 1944.

Para tomar parte en la subasta debe presentarse boleta bancaria a la orden del árbitro don Arturo Alessandri Rodríguez por el 10% del mínimum señalado.

Antecedentes, bases y plano pueden consultarse en la oficina de don Arturo Alessandri Rodríguez, Santiago, calle Huérfanos 1294, oficina 25, de 4 a 6 de la tarde. Títulos en la Caja de Crédito Hipotecario.

Para visitar la propiedad, dirigirse a don Francisco Flores, en Chagres, Las Máquinas.

J. VICENTE CASTRO,
Actuario.
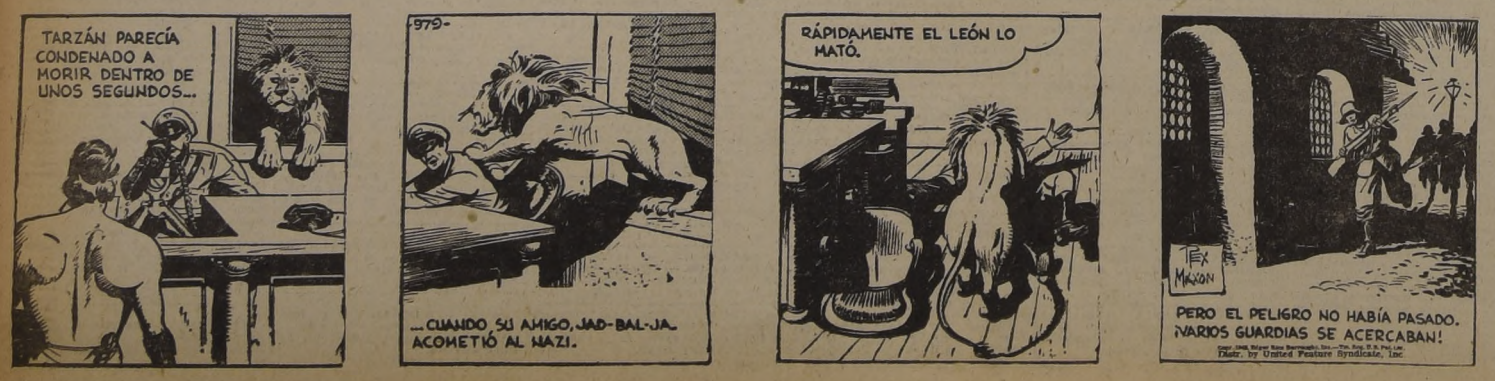
TARZAN (979) NUEVO PELIGRO Por Edgar Rice Burroughs